

ΟΑΕΔ

ΟΡΓΑΝΙΣΜΟΣ ΑΠΑΣΧΟΛΗΣΗΣ
ΕΡΓΑΤΙΚΟΥ ΔΥΝΑΜΙΚΟΥ

ΕΚΘΕΣΗ Β' ΕΞΑΜΗΝΟΥ 2018

ΟΙ ΕΞΕΛΙΞΕΙΣ ΣΤΟ ΣΥΝΟΛΟ ΚΑΙ ΤΑ ΧΑΡΑΚΤΗΡΙΣΤΙΚΑ ΤΩΝ
ΕΓΓΕΓΡΑΜΜΕΝΩΝ ΑΝΕΡΓΩΝ

ΑΘΗΝΑ-ΣΕΠΤΕΜΒΡΙΟΣ 2019

ΟΡΓΑΝΙΣΜΟΣ ΑΠΑΣΧΟΛΗΣΗΣ
ΕΡΓΑΤΙΚΟΥ ΔΥΝΑΜΙΚΟΥ



ΕΚΘΕΣΗ Β' ΕΞΑΜΗΝΟΥ 2018

ΟΙ ΕΞΕΛΙΞΕΙΣ ΣΤΟ ΣΥΝΟΛΟ ΚΑΙ ΤΑ ΧΑΡΑΚΤΗΡΙΣΤΙΚΑ ΤΩΝ
ΕΓΓΕΓΡΑΜΜΕΝΩΝ ΑΝΕΡΓΩΝ

ΠΕΡΙΕΧΟΜΕΝΑ**Πρόλογος****Κεφάλαιο Πρώτο: οι κυμάνσεις της εγγεγραμμένης ανεργίας στο σύνολο της χώρας και τις Διοικητικές Περιφέρειες το Β' εξάμηνο του έτους 2018**

1.1. Γενικά.....	7
1.2. Αριθμός ανέργων κατά Περιφέρεια στο δεύτερο εξάμηνο των ετών 2017 και 2018.....	7
1.3. Κατανομή αριθμού ανέργων κατά Περιφέρεια δευτέρου εξαμήνου των ετών 2017 και 2018.....	10
1.4. Μεταβολές αριθμού ανέργων δευτέρου εξαμήνου των ετών 2017 και 2018.....	13
1.5. Μεταβολές αριθμού ανέργων ≥ 12 μηνών δευτέρου εξαμήνου των ετών 2017 και 2018.....	15
1.6. Ποσοστό ανέργων ως προς το σύνολο των εγγεγραμμένων στο μητρώο του ΟΑΕΔ.....	18
1.7. Ποσοστό μακροχρόνια ανέργων ως προς το σύνολο των ανέργων.....	23
1.8. Αριθμός ανέργων κατά διάρκεια ανεργίας στο δεύτερο εξάμηνο του έτους 2018.....	26
1.9. Ποσοστιαία μεταβολή εγγεγραμμένων ανέργων κατά διάρκεια ανεργίας, μήνα και Περιφέρεια για το δεύτερο εξάμηνο του έτους 2018.....	28
1.10. Αριθμός επιδοτούμενων ανέργων στο δεύτερο εξάμηνο του έτους 2018.....	31
Συμπεράσματα Κεφαλαίου.....	36

Κεφάλαιο Δεύτερο: ανάλυση της εγγεγραμμένης ανεργίας στο σύνολο της χώρας και τις Διοικητικές Περιφέρειες το Β' εξάμηνο του έτους 2018

2.1. ΓΕΝΙΚΑ.....	41
2.2. ΑΝΑΛΥΣΗ ΚΑΤΑ ΦΥΛΟ.....	42
2.2.1. Κατανομή των εγγεγραμμένων ανέργων κατά Φύλο.....	42
2.2.2. Εγγεγραμμένοι άνεργοι κατά Φύλο, μήνα και διάρκεια ανεργίας.....	44
2.2.3. Ποσοστιαία μεταβολή (μεταβολή εξαμήνου) εγγεγραμμένων ανέργων κατά Φύλο και Περιφέρεια.....	49
2.2.4. Ποσοστιαία μεταβολή εγγεγραμμένων ανέργων κατά Φύλο, μήνα και Περιφέρεια (μεταβολή κατά μήνα).....	51
2.3. ΑΝΑΛΥΣΗ ΚΑΤΑ ΗΛΙΚΙΑ.....	57
2.3.1. Κατανομή των εγγεγραμμένων ανέργων κατά Ηλικία, μήνα και Περιφέρεια.....	57
2.3.2. Εγγεγραμμένοι άνεργοι κατά Ηλικία, μήνα και διάρκεια ανεργίας.....	62
2.4. ΑΝΑΛΥΣΗ ΚΑΤΑ ΕΚΠΑΙΔΕΥΤΙΚΟ ΕΠΙΠΕΔΟ.....	73
2.4.1. Κατανομή των εγγεγραμμένων ανέργων κατά Εκπαιδευτικό επίπεδο, μήνα και Περιφέρεια.....	73
2.4.2. Εγγεγραμμένοι άνεργοι κατά Εκπαιδευτικό επίπεδο, μήνα και διάρκεια ανεργίας.....	76
2.5. ΑΝΑΛΥΣΗ ΚΑΤΑ ΥΠΗΚΟΟΤΗΤΑ.....	84
2.5.1. Κατανομή των εγγεγραμμένων ανέργων κατά Υπηκοότητα, μήνα και Περιφέρεια.....	84
2.5.2. Εγγεγραμμένοι άνεργοι κατά Υπηκοότητα, μήνα και διάρκεια ανεργίας.....	87
2.6. ΕΠΙΔΟΤΟΥΜΕΝΟΙ ΑΝΕΡΓΟΙ.....	93
2.6.1. Επιδοτούμενοι άνεργοι κατά κατηγορία επιδότησης και μήνα.....	93
Συμπεράσματα κεφαλαίου.....	96

Γενικά Συμπεράσματα της Έκθεσης.....100**ΥΠΟΜΝΗΜΑ.....103**

Πρόλογος

Η παρούσα εξαμηνιαία έκθεση αφορά στα στοιχεία της εγγεγραμμένης ανεργίας που διαθέτει ο Οργανισμός μέσω του Ολοκληρωμένου Πληροφοριακού Συστήματος κατά το δεύτερο εξάμηνο του έτους 2018, στο σύνολο της χώρας και στις 13 Διοικητικές Περιφέρειες.

Στην έκθεση παρουσιάζονται τα βασικά χαρακτηριστικά των εγγεγραμμένων στο μητρώο του ΟΑΕΔ για το 2^ο εξάμηνο του έτους 2018, αποτυπώνοντας με απλό και ευδιάκριτο τρόπο τα χαρακτηριστικά αυτά παραθέτοντας συγχρόνως συγκριτικά στοιχεία με το αντίστοιχο εξάμηνο του προηγούμενου έτους.

Ειδικότερα:

Στο πρώτο κεφάλαιο, παρουσιάζονται και αναλύονται τα στοιχεία των εγγεγραμμένων ανέργων¹ για το δεύτερο εξάμηνο του έτους 2018, η κατανομή τους στις 13 Περιφέρειες και στο σύνολο της χώρας και γίνεται σύγκριση με το αντίστοιχο εξάμηνο του προηγούμενου έτους 2017. Αναλύονται και απεικονίζονται διαγραμματικά τα στοιχεία των εγγεγραμμένων ανέργων, των εγγεγραμμένων λοιπών [μη αναζητούντων εργασία²] και των μακροχρόνια ανέργων και τα ποσοστά που αντιστοιχούν ως προς το σύνολο των εγγεγραμμένων στο μητρώο του ΟΑΕΔ. Αναλύεται η μηνιαία εξέλιξή τους για το δεύτερο εξάμηνο του 2018, κατά διάρκεια ανεργίας και κατά Περιφέρεια. Επιπρόσθετα, παρουσιάζονται και αναλύονται τα στοιχεία των επιδοτούμενων ανέργων, το ποσοστό που αντιστοιχεί στο σύνολο των ανέργων, καθώς και η μεταβολή των επιδοτούμενων των τουριστικών επαγγελματιών κατά τη διάρκεια του δευτέρου εξαμήνου του έτους 2018.

Στο δεύτερο κεφάλαιο, παρουσιάζονται τα στοιχεία των εγγεγραμμένων ανέργων στο δεύτερο εξάμηνο του έτους 2018 και αναλύονται οι αριθμητικές και

¹ Αριθμός ανέργων αναζητούντων εργασία

² Εγγεγραμμένοι στο μητρώο του ΟΑΕΔ οι οποίοι έχουν δηλώσει ότι δεν αναζητούν εργασία

ποσοστιαίες μεταβολές που καταγράφονται για κάθε μήνα του δευτέρου εξαμήνου στις 13 Περιφέρειες της χώρας, τόσο στο σύνολο των ανέργων, όσο και για τους άνδρες και τις γυναίκες.

Αναλύεται και απεικονίζεται διαγραμματικά η κατανομή των ανέργων κατά Φύλο, Ηλικιακή ομάδα, Εκπαιδευτικό επίπεδο και Υπηκοότητα σε κάθε Περιφέρεια και στο σύνολο της χώρας. Εξετάζεται η διάρθρωση του αριθμού των ανέργων κατά διάρκεια ανεργίας σε όλους τους μήνες του δευτέρου εξαμήνου του έτους 2018, κατά Φύλο, Ηλικιακή ομάδα, Εκπαιδευτικό επίπεδο και Υπηκοότητα.

Τέλος, εξετάζεται η σύνθεση των επιδοτούμενων ανέργων και η κατά κατηγορία επιδότησης διαμόρφωση και διαχρονική εξέλιξή τους για κάθε μήνα του δευτέρου εξαμήνου του έτους 2018 στο σύνολο της χώρας.

Τέλος, στα γενικά συμπεράσματα της εξαμηνιαίας έκθεσης παρουσιάζονται με τρόπο συνεκτικό τα επιμέρους συμπεράσματα των προηγούμενων κεφαλαίων, για την εξαγωγή μιας πλήρους εικόνας των βασικών όψεων της αγοράς εργασίας βασισμένης στα στοιχεία των εγγεγραμμένων ανέργων.

Η εκπόνηση και η σύνταξη της έκθεσης έγινε:

Επεξεργασία στατιστικών πινάκων της Έκθεσης: Σταμέλος Στυλιανός

Πρώτο κεφάλαιο: Ανάλυση- Περδίκης Αντώνης

Δεύτερο κεφάλαιο: Ανάλυση- Σταμέλος Στυλιανός

Γενικά Συμπεράσματα της Έκθεσης: Σκοπελίτου Θεοδότη

Κεφάλαιο πρώτο

Οι κυμάνσεις της εγγεγραμμένης ανεργίας στο σύνολο της χώρας και τις Διοικητικές Περιφέρειες το Β' εξάμηνο του έτους 2018

1.1. Γενικά

Στο παρόν κεφάλαιο παρουσιάζονται και αναλύονται τα μηνιαία στοιχεία των εγγεγραμμένων στο μητρώο του ΟΑΕΔ, στο σύνολο της χώρας και σε επίπεδο Περιφέρειας, για το δεύτερο εξάμηνο του έτους 2018 και γίνεται σύγκριση με το αντίστοιχο εξάμηνο του έτους 2017.

Ειδικότερα, παρουσιάζεται:

- *Η μηνιαία διακύμανση, σε απόλυτους αριθμούς και σε ποσοστά, του συνόλου των ανέργων*
- *Η κατά διάρκεια ανεργίας μηνιαία εξέλιξη και μεταβολή κατά μήνα των εγγεγραμμένων ανέργων (μακροχρόνια άνεργοι και άνεργοι με διάρκεια ανεργίας κάτω των 12 μηνών)*
- *Η κατανομή των εγγεγραμμένων ανέργων στο μητρώο του ΟΑΕΔ και των εγγεγραμμένων λοιπών μη αναζητούντων εργασία κατά Περιφέρεια*
- *Το σύνολο των επιδοτούμενων ανέργων ανά μήνα και η σύγκρισή τους με το σύνολο των εγγεγραμμένων ανέργων*
- *και τέλος η μηνιαία διακύμανση των επιδοτούμενων των τουριστικών επαγγελματιών και η συσχέτισή τους με το σύνολο των επιδοτούμενων*

1.2. Αριθμός ανέργων ανά μήνα και Περιφέρεια στο δεύτερο εξάμηνο των ετών 2017 και 2018

Στον πίνακα που 1, που ακολουθεί, παρουσιάζεται ο αριθμός των ανέργων ανά μήνα κατά το δεύτερο εξάμηνο των ετών 2017 και 2018 σε όλες τις Περιφέρειες, καθώς και στο σύνολο της χώρας.

Αριθμός ανέργων έτους 2017

	ΙΟΥΛΙΟΣ	ΑΥΓΟΥΣΤΟΣ	ΣΕΠΤΕΜΒΡΙΟΣ	ΟΚΤΩΒΡΙΟΣ	ΝΟΕΜΒΡΙΟΣ	ΔΕΚΕΜΒΡΙΟΣ
ΑΝΑΤΟΛΙΚΗ ΜΑΚΕΔΟΝΙΑ ΚΑΙ ΘΡΑΚΗ	46.959	46.351	44.435	45.049	46.916	48.957
ΚΕΝΤΡΙΚΗ ΜΑΚΕΔΟΝΙΑ	170.692	170.916	168.077	174.653	182.784	184.808
ΔΥΤΙΚΗ ΜΑΚΕΔΟΝΙΑ	27.327	27.250	26.239	26.318	27.044	27.787
ΗΠΕΙΡΟΣ	25.777	25.885	25.219	25.484	25.699	25.832
ΘΕΣΣΑΛΙΑ	59.605	59.120	57.079	58.927	61.594	62.693
ΙΟΝΙΑ ΝΗΣΙΑ	7.103	6.910	6.960	9.321	10.750	12.488
ΔΥΤΙΚΗ ΕΛΛΑΔΑ	63.451	63.448	62.393	64.485	67.299	67.724
ΣΤΕΡΕΑ ΕΛΛΑΔΑ	39.033	38.456	37.491	38.679	40.352	40.810
ΑΤΤΙΚΗ	306.613	306.114	292.534	295.779	305.554	307.191
ΠΕΛΟΠΟΝΝΗΣΟΣ	32.954	32.101	31.262	32.315	34.133	34.580
ΒΟΡΕΙΟ ΑΙΓΑΙΟ	11.962	11.946	11.564	12.815	13.831	13.992
ΝΟΤΙΟ ΑΙΓΑΙΟ	10.450	10.231	9.846	12.389	16.475	18.648
ΚΡΗΤΗ	28.539	28.762	26.865	28.303	32.347	34.371
ΣΥΝΟΛΟ	830.465	827.490	799.964	824.517	864.778	879.881

Αριθμός ανέργων έτους 2018

	ΙΟΥΛΙΟΣ	ΑΥΓΟΥΣΤΟΣ	ΣΕΠΤΕΜΒΡΙΟΣ	ΟΚΤΩΒΡΙΟΣ	ΝΟΕΜΒΡΙΟΣ	ΔΕΚΕΜΒΡΙΟΣ
ΑΝΑΤΟΛΙΚΗ ΜΑΚΕΔΟΝΙΑ ΚΑΙ ΘΡΑΚΗ	47.096	48.297	47.082	48.764	50.589	52.299
ΚΕΝΤΡΙΚΗ ΜΑΚΕΔΟΝΙΑ	169.836	171.974	167.372	174.030	181.657	186.538
ΔΥΤΙΚΗ ΜΑΚΕΔΟΝΙΑ	26.332	26.734	25.837	26.109	26.669	27.552
ΗΠΕΙΡΟΣ	25.163	25.796	24.968	25.267	25.518	26.044
ΘΕΣΣΑΛΙΑ	60.004	61.881	60.249	62.386	64.229	64.684
ΙΟΝΙΑ ΝΗΣΙΑ	6.627	6.228	6.389	8.344	12.924	16.587
ΔΥΤΙΚΗ ΕΛΛΑΔΑ	63.468	65.040	64.284	66.568	69.278	70.721
ΣΤΕΡΕΑ ΕΛΛΑΔΑ	39.041	39.534	38.940	40.733	43.179	43.294
ΑΤΤΙΚΗ	308.473	312.806	299.011	303.247	311.006	314.570
ΠΕΛΟΠΟΝΝΗΣΟΣ	33.305	33.511	33.412	34.665	36.416	37.869
ΒΟΡΕΙΟ ΑΙΓΑΙΟ	12.043	12.433	12.510	14.097	15.235	15.538
ΝΟΤΙΟ ΑΙΓΑΙΟ	9.618	9.576	9.390	12.649	23.278	30.699
ΚΡΗΤΗ	26.848	27.671	26.276	27.851	38.987	49.054
ΣΥΝΟΛΟ	827.854	841.481	815.720	844.710	898.965	935.449

ΠΙΝΑΚΑΣ 1: Αριθμός ανέργων ανά μήνα και Περιφέρεια :
Δεύτερο εξάμηνο ετών 2017 και 2018

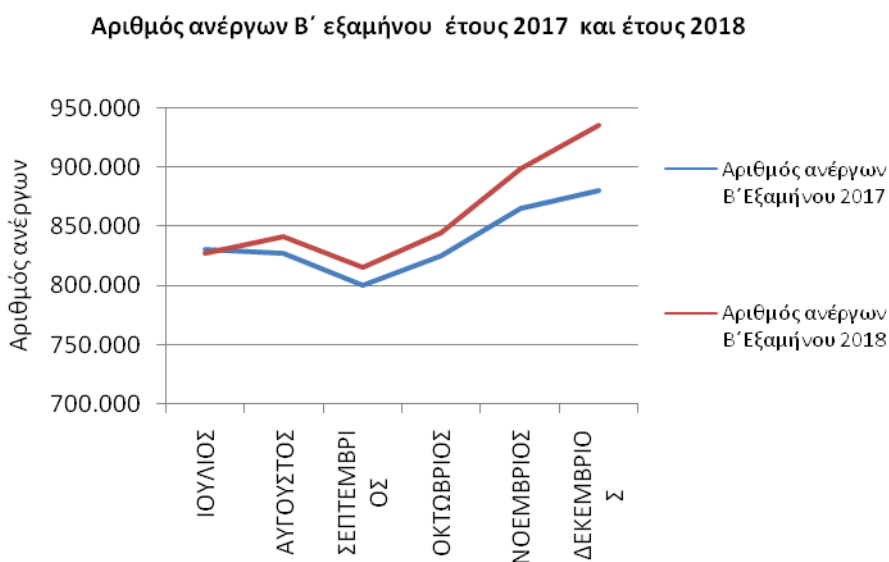

ΔΙΑΓΡΑΜΜΑ 1: Αριθμός ανέργων κατά μήνα: Δεύτερο εξάμηνο
ετών 2017 και 2018

Από τον πίνακα 1 και το διάγραμμα 1, προκύπτει πως ο αριθμός των ανέργων για πέντε (5) μήνες του δευτέρου εξαμήνου του έτους **2018** είναι **μεγαλύτερος**, από τον αριθμό των ανέργων των αντίστοιχων μηνών του έτους 2017.

Κατά το δεύτερο εξάμηνο του έτους 2018 πλην του Ιουλίου του 2018 (που καταγράφει οριακή μείωση της τάξεως του **-0,31%**) εμφανίζεται **αύξηση** της ανεργίας στο διάστημα Αυγούστου – Δεκεμβρίου, που κυμαίνεται σε ποσοστό από **1,69% min**, μέχρι **6,32% max**, σε σύγκριση με το αντίστοιχο χρονικό διάστημα του 2017.

1.3. Κατανομή αριθμού ανέργων κατά Περιφέρεια δευτέρου εξαμήνου των ετών 2017 και 2018

Στον πίνακα 2 παρουσιάζεται ο αριθμός των ανέργων και η ποσοστιαία κατανομή τους ανά Περιφέρεια, με το μέσο όρο³ των μηνών του δευτέρου εξαμήνου του έτους 2017 και 2018.

	Αριθμός ανέργων Μ. όρος Β' εξαμήνου 2017	Κατανομή ανέργων κατά Περιφέρεια έτους 2017	Αριθμός ανέργων Μ. όρος Β' εξαμήνου 2018	Κατανομή ανέργων κατά Περιφέρεια έτους 2018
ΑΝΑΤΟΛΙΚΗ ΜΑΚΕΔΟΝΙΑ ΚΑΙ ΘΡΑΚΗ	46.445	5,54%	49.021	5,70%
ΚΕΝΤΡΙΚΗ ΜΑΚΕΔΟΝΙΑ	175.322	20,93%	175.235	20,36%
ΔΥΤΙΚΗ ΜΑΚΕΔΟΝΙΑ	26.994	3,22%	26.539	3,08%
ΗΠΕΙΡΟΣ	25.649	3,06%	25.459	2,96%
ΘΕΣΣΑΛΙΑ	59.836	7,14%	62.239	7,23%
ΙΟΝΙΑ ΝΗΣΙΑ	8.922	1,06%	9.517	1,11%
ΔΥΤΙΚΗ ΕΛΛΑΔΑ	64.800	7,73%	66.560	7,73%
ΣΤΕΡΕΑ ΕΛΛΑΔΑ	39.137	4,67%	40.787	4,74%
ΑΤΤΙΚΗ	302.298	36,08%	308.186	35,81%
ΠΕΛΟΠΟΝΝΗΣΟΣ	32.891	3,93%	34.863	4,05%
ΒΟΡΕΙΟ ΑΙΓΑΙΟ	12.685	1,51%	13.643	1,59%
ΝΟΤΙΟ ΑΙΓΑΙΟ	13.007	1,55%	15.868	1,84%
ΚΡΗΤΗ	29.865	3,56%	32.781	3,81%
ΜΕΣΟΣ ΟΡΟΣ	837.849	100,00%	860.697	100,00%

ΠΙΝΑΚΑΣ 2: Κατανομή αριθμού ανέργων κατά Περιφέρεια:
Μέσος Όρος Δευτέρου εξαμήνου ετών 2017 και 2018

³ Το πλήθος των δεκαδικών ψηφίων που προκύπτει από την εύρεση του μέσου όρου του εξαμήνου δεν εμφανίζεται στους σχετικούς πίνακες.

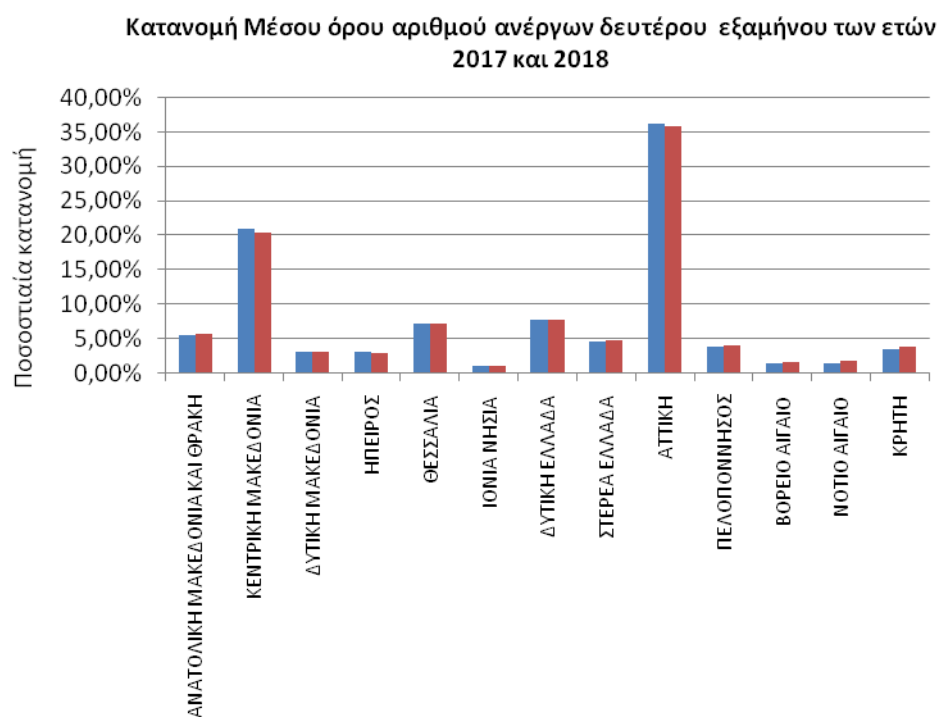

*ΔΙΑΓΡΑΜΜΑ 2: Κατανομή αριθμού ανέργων κατά Περιφέρεια:
Μέσος Όρος Δευτέρου εξαμήνου ετών 2017 και 2018*

Κατανομή Μέσου Όρου Β' εξαμήνου 2017 αριθμού ανέργων
κατά Περιφέρεια

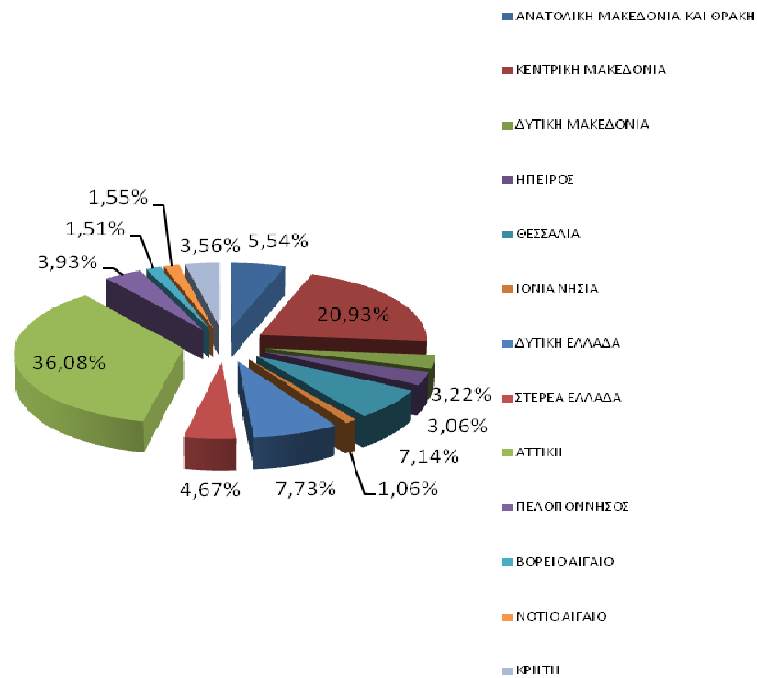

Κατανομή Μέσου Όρου Β' εξαμήνου 2018 αριθμού
ανέργων κατά Περιφέρεια

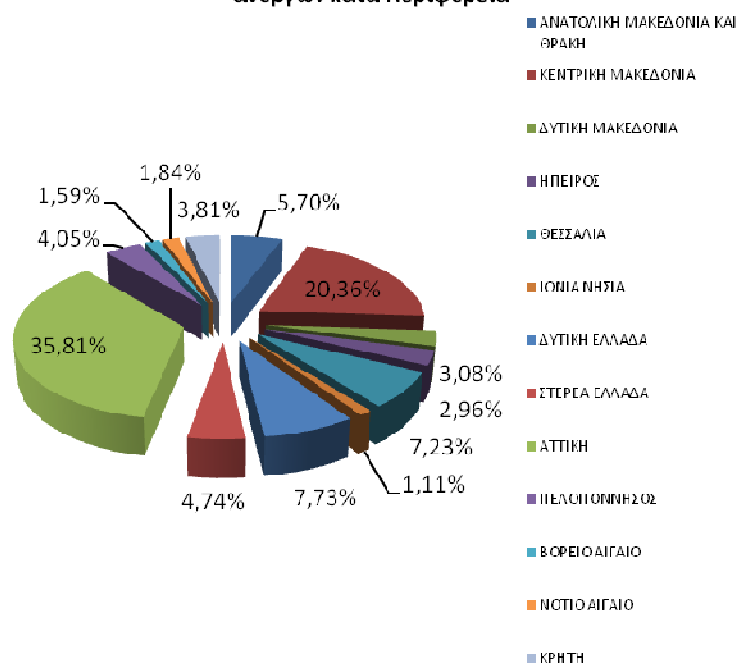

ΔΙΑΓΡΑΜΜΑΤΑ 2α, 2β: Κατανομή αριθμού ανέργων κατά Περιφέρεια:
Μέσος Όρος Δευτέρου εξαμήνου ετών 2017 και 2018

Συμπερασματικά διαπιστώνουμε ότι, από τον πίνακα 2 και τα αντίστοιχα διαγράμματα 2,2α και 2β προκύπτει: ότι, κατά μέσο όρο⁴ για το δεύτερο εξάμηνο του 2018, στο σύνολο της χώρας, ο αριθμός των ανέργων είναι **μεγαλύτερος** και ανέρχεται σε **860.697** άτομα, σε σχέση με τον μέσο όρο του δεύτερου εξαμήνου του έτους 2017, που ανερχόταν σε **837.849** άτομα.

Σε σχέση με την κατανομή των ανέργων ανά Περιφέρεια, εξακολουθεί ο μεγαλύτερος αριθμός να καταγράφεται και στα δύο έτη 2017-2018 (όπως και στα προηγούμενα) στην Περιφέρεια της **Αττικής** με μια **οριακή μείωση** της τάξεως του **-0,27%** και στην Περιφέρεια της **Κεντρικής Μακεδονίας** με **ελαφρά μείωση** της τάξεως του **-0,57 %**. Ειδικότερα, το ποσοστό που αναλογεί στην Περιφέρεια της Αττικής, κατά μέσο όρο του δεύτερου εξαμήνου του έτους 2018, ανέρχεται σε **35,81%** έναντι 36,08% που ήταν κατά το δεύτερο εξάμηνο του 2017 και στην Περιφέρεια της Κεντρικής Μακεδονίας ανέρχεται σε **20,36%**, έναντι ποσοστού 20,93%, αντίστοιχα .

1.4. Μεταβολές αριθμού ανέργων δευτέρου εξαμήνου των ετών 2017 και 2018

Στους πιο κάτω πίνακες, παρουσιάζεται ο συνολικός αριθμός των ανέργων, σε όλους τους μήνες του δευτέρου εξαμήνου των ετών 2017 και 2018, η κατά μήνα απόλυτη και ποσοστιαία μεταβολή του (πίνακας 3), καθώς και η απόλυτη και ποσοστιαία μεταβολή του μέσου όρου του αριθμού των ανέργων κατά Περιφέρεια και στο σύνολο της χώρας (πίνακας 4).

ΕΤΟΣ/ΜΗΝΑΣ	ΙΟΥΛΙΟΣ	ΑΥΓΟΥΣΤΟΣ	ΣΕΠΤΕΜΒΡΙΟΣ	ΟΚΤΩΒΡΙΟΣ	ΝΟΕΜΒΡΙΟΣ	ΔΕΚΕΜΒΡΙΟΣ	ΜΕΣΟΣ ΟΡΟΣ
2017	830.465	827.490	799.964	824.517	864.778	879.881	837.849
2018	827.854	841.481	815.720	844.710	898.965	935.449	860.697
	-2.611	13.991	15.756	20.193	34.187	55.568	22.847
	-0,31%	1,69%	1,97%	2,45%	3,95%	6,32%	2,73%

⁴ Η μικρές αποκλίσεις των τιμών οφείλονται στην διαίρεση για την εύρεση του μέσου όρου του εξαμήνου

ΠΙΝΑΚΑΣ 3: Μεταβολές αριθμού ανέργων κατά μήνα:
Δεύτερο εξάμηνο ετών 2017 και 2018

	ΜΕΣΟΣ ΟΡΟΣ Β' εξαμήνου 2017	ΜΕΣΟΣ ΟΡΟΣ Β' εξαμήνου 2018	ΑΠΟΛΥΤΗ ΜΕΤΑΒΟΛΗ	ΠΟΣΟΣΤΙΑΙΑ ΜΕΤΑΒΟΛΗ
ΑΝΑΤΟΛΙΚΗ ΜΑΚΕΔΟΝΙΑ ΚΑΙ ΘΡΑΚΗ	46.445	49.021	2.577	5,55%
ΚΕΝΤΡΙΚΗ ΜΑΚΕΔΟΝΙΑ	175.322	175.235	-87	-0,05%
ΔΥΤΙΚΗ ΜΑΚΕΔΟΝΙΑ	26.994	26.539	-455	-1,69%
ΗΠΕΙΡΟΣ	25.649	25.459	-190	-0,74%
ΘΕΣΣΑΛΙΑ	59.836	62.239	2.403	4,02%
ΙΟΝΙΑ ΝΗΣΙΑ	8.922	9.517	595	6,66%
ΔΥΤΙΚΗ ΕΛΛΑΔΑ	64.800	66.560	1.760	2,72%
ΣΤΕΡΕΑ ΕΛΛΑΔΑ	39.137	40.787	1.650	4,22%
ΑΤΤΙΚΗ	302.298	308.186	5.888	1,95%
ΠΕΛΟΠΟΝΝΗΣΟΣ	32.891	34.863	1.972	6,00%
ΒΟΡΕΙΟ ΑΙΓΑΙΟ	12.685	13.643	958	7,55%
ΝΟΤΙΟ ΑΙΓΑΙΟ	13.007	15.868	2.862	22,00%
ΚΡΗΤΗ	29.865	32.781	2.917	9,77%
ΜΕΣΟΣ ΟΡΟΣ	837.849	860.697	22.847	2,73%

ΠΙΝΑΚΑΣ 4: Μεταβολές μέσου όρου αριθμού ανέργων κατά μήνα και Περιφέρεια:
Δεύτερο εξάμηνο ετών 2017 και 2018

Με βάση τα ως άνω στοιχεία και διαγράμματα διαπιστώνουμε τα εξής:

- Ο αριθμός των ανέργων στο σύνολο της χώρας είναι **μεγαλύτερος** τους περισσότερους μήνες του δευτέρου εξαμήνου του έτους **2018** (εκτός του Ιουλίου) σε σχέση με τους αντίστοιχους μήνες του έτους 2017
- Κατά μέσο όρο, στο σύνολο της χώρας, ο αριθμός των ανέργων **αυξήθηκε** από 837.849 άτομα που ήταν κατά το δεύτερο εξάμηνο του έτους 2017, σε **860.697** άτομα στο δεύτερο εξάμηνο του έτους **2018**, καταγράφοντας ποσοστιαία μεταβολή **2,73%**, δηλ. **αύξηση** σε σχέση με το αντίστοιχο εξάμηνο το 2016-2017 που υπήρξε μείωση με καταγεγραμμένο ποσοστό στο -5,55%.

Σχετικά με την ποσοστιαία μεταβολή του αριθμού των ανέργων για κάθε Περιφέρεια, στον πίνακα 4 παρουσιάζεται ο μέσος όρος του αριθμού των ανέργων, όπως καταγράφεται στο δεύτερο εξάμηνο του 2017 σε όλες τις Περιφέρειες της χώρας, καθώς και ο μέσος όρος του αριθμού των ανέργων για το δεύτερο εξάμηνο του 2018.

Ποσοστιαία αύξηση ανά Περιφέρεια για το δεύτερο εξάμηνο του 2018 καταγράφεται με το μεγαλύτερο ποσοστό (αύξησης) να εμφανίζεται στην Περιφέρεια Νοτίου Αιγαίου (22,00%), και να ακολουθούν κατά σειρά η Περιφέρεια Κρήτης με (9,77%) η Περιφέρεια Βορείου Αιγαίου με (7,55%), η Περιφέρεια Ιονίων Νήσων με (6,66%), η Περιφέρεια Πελοποννήσου με (6,00%), η Περιφέρεια Ανατολικής Μακεδονίας και Θράκης με (5,55%), η Περιφέρεια Στερεάς Ελλάδας με (4,22%), η Περιφέρεια Θεσσαλίας με (4,02%) η Περιφέρεια Δυτικής Ελλάδας (2,72%), η Περιφέρεια Αττικής με (1,95%), ενώ οι Περιφέρειες που εμφανίζουν οριακές μειώσεις είναι οι : Μακεδονίας με (-0,05%) και η Περιφέρεια Ηπείρου με (-0,74%) καθώς και η Περιφέρεια Δυτικής Μακεδονίας με τη μεγαλύτερη μείωση (-1,69%).

1.5. Μεταβολές αριθμού ανέργων ≥ 12 μηνών δευτέρου εξαμήνου των ετών 2017 και 2018

Στους πιο κάτω πίνακες, παρουσιάζεται ο συνολικός αριθμός των ανέργων με διάρκεια ανεργίας μεγαλύτερη ή ίση των 12 μηνών όπως καταγράφεται σε κάθε Περιφέρεια κατά το δεύτερο εξάμηνο του έτους 2017 και 2018, η κατά μήνα απόλυτη και ποσοστιαία μεταβολή του καθώς και η απόλυτη και ποσοστιαία μεταβολή του μέσου όρου του αριθμού των ανέργων κατά Περιφέρεια και στο σύνολο της χώρας.

Αριθμός ανέργων >=12 μήνες έτους 2017

	ΙΟΥΛΙΟΣ	ΑΥΓΟΥΣΤΟΣ	ΣΕΠΤΕΜΒΡΙΟΣ	ΟΚΤΩΒΡΙΟΣ	ΝΟΕΜΒΡΙΟΣ	ΔΕΚΕΜΒΡΙΟΣ
ΑΝΑΤΟΛΙΚΗ ΜΑΚΕΔΟΝΙΑ ΚΑΙ ΘΡΑΚΗ	26.920	27.115	26.891	26.959	27.041	27.127
ΚΕΝΤΡΙΚΗ ΜΑΚΕΔΟΝΙΑ	102.003	103.453	103.419	104.454	104.530	104.465
ΔΥΤΙΚΗ ΜΑΚΕΔΟΝΙΑ	16.485	16.582	16.490	16.516	16.619	16.703
ΗΠΕΙΡΟΣ	15.550	15.764	15.783	15.873	15.661	15.609
ΘΕΣΣΑΛΙΑ	36.896	37.123	36.937	37.249	37.368	37.416
ΙΟΝΙΑ ΝΗΣΙΑ	3.628	3.695	3.737	3.858	3.933	3.989
ΔΥΤΙΚΗ ΕΛΛΑΔΑ	41.072	41.464	41.369	41.545	41.645	41.630
ΣΤΕΡΕΑ ΕΛΛΑΔΑ	22.628	22.861	22.869	23.002	23.116	23.030
ΑΤΤΙΚΗ	174.584	177.087	176.719	177.645	178.647	178.008
ΠΕΛΟΠΟΝΝΗΣΟΣ	18.620	18.830	18.829	19.161	19.250	19.143
ΒΟΡΕΙΟ ΑΙΓΑΙΟ	6.127	6.230	6.242	6.353	6.347	6.253
ΝΟΤΙΟ ΑΙΓΑΙΟ	4.730	4.811	4.850	5.053	5.238	5.256
ΚΡΗΤΗ	15.694	15.794	15.614	15.645	15.800	15.697
ΣΥΝΟΛΟ	484.937	490.809	489.749	493.313	495.195	494.326

Αριθμός ανέργων >=12 μήνες έτους 2018

	ΙΟΥΛΙΟΣ	ΑΥΓΟΥΣΤΟΣ	ΣΕΠΤΕΜΒΡΙΟΣ	ΟΚΤΩΒΡΙΟΣ	ΝΟΕΜΒΡΙΟΣ	ΔΕΚΕΜΒΡΙΟΣ
ΑΝΑΤΟΛΙΚΗ ΜΑΚΕΔΟΝΙΑ ΚΑΙ ΘΡΑΚΗ	26.085	25.905	25.869	25.698	25.461	25.549
ΚΕΝΤΡΙΚΗ ΜΑΚΕΔΟΝΙΑ	103.601	104.066	104.783	105.508	105.426	104.805
ΔΥΤΙΚΗ ΜΑΚΕΔΟΝΙΑ	15.674	15.643	15.623	15.628	15.508	15.462
ΗΠΕΙΡΟΣ	15.051	14.925	14.797	14.622	14.058	14.049
ΘΕΣΣΑΛΙΑ	35.788	35.818	35.645	35.151	34.690	34.862
ΙΟΝΙΑ ΝΗΣΙΑ	3.361	3.302	3.317	3.382	3.430	3.527
ΔΥΤΙΚΗ ΕΛΛΑΔΑ	39.856	39.723	39.943	40.182	40.271	40.180
ΣΤΕΡΕΑ ΕΛΛΑΔΑ	22.313	22.031	22.004	21.909	21.891	21.830
ΑΤΤΙΚΗ	176.962	177.529	176.614	177.329	176.261	174.855
ΠΕΛΟΠΟΝΝΗΣΟΣ	18.843	18.411	18.349	18.137	18.092	18.176
ΒΟΡΕΙΟ ΑΙΓΑΙΟ	6.334	6.302	6.291	6.111	6.010	6.028
ΝΟΤΙΟ ΑΙΓΑΙΟ	4.714	4.651	4.718	4.831	5.014	5.116
ΚΡΗΤΗ	14.196	14.135	13.880	13.662	13.464	13.536
ΣΥΝΟΛΟ	482.778	482.441	481.833	482.150	479.576	477.975

ΠΙΝΑΚΑΣ 5: Αριθμός ανέργων >=12 μήνες κατά μήνα και Περιφέρεια :
Δεύτερο εξάμηνο ετών 2017 και 2018

ΕΤΟΣ/ΜΗΝΑΣ	ΜΕΣΟΣ ΟΡΟΣ						
	ΙΟΥΛΙΟΣ	ΑΥΓΟΥΣΤΟΣ	ΣΕΠΤΕΜΒΡΙΟΣ	ΟΚΤΩΒΡΙΟΣ	ΝΟΕΜΒΡΙΟΣ	ΔΕΚΕΜΒΡΙΟΣ	
2017	484.937	490.809	489.749	493.313	495.195	494.326	491.388
2018	482.778	482.441	481.833	482.150	479.576	477.975	481.126
	-2.159	-8.368	-7.916	-11.163	-15.619	-16.351	-10.263
ΜΕΤΑΒΟΛΗ %	-0,45%	-1,70%	-1,62%	-2,26%	-3,15%	-3,31%	-2,09%

ΠΙΝΑΚΑΣ 6: Μεταβολές αριθμού ανέργων >=12 μήνες κατά μήνα:
Δεύτερο εξάμηνο ετών 2017 και 2018

	ΜΕΣΟΣ ΟΡΟΣ Β' εξαμήνου 2017	ΜΕΣΟΣ ΟΡΟΣ Β' εξαμήνου 2018	ΑΠΟΛΥΤΗ ΜΕΤΑΒΟΛΗ	ΠΟΣΟΣΤΙΑΙΑ ΜΕΤΑΒΟΛΗ	Κατανομή μακροχρόνια ανέργων κατά Περιφέρεια έτους 2017	Κατανομή μακροχρόνια ανέργων κατά Περιφέρεια έτους 2018
ΑΝΑΤΟΛΙΚΗ ΜΑΚΕΔΟΝΙΑ ΚΑΙ ΘΡΑΚΗ	27.009	25.761	-1.248	-4,62%	5,50%	5,35%
ΚΕΝΤΡΙΚΗ ΜΑΚΕΔΟΝΙΑ	103.721	104.698	978	0,94%	21,11%	21,76%
ΔΥΤΙΚΗ ΜΑΚΕΔΟΝΙΑ	16.566	15.590	-976	-5,89%	3,37%	3,24%
ΗΠΕΙΡΟΣ	15.707	14.584	-1.123	-7,15%	3,20%	3,03%
ΘΕΣΣΑΛΙΑ	37.165	35.326	-1.839	-4,95%	7,56%	7,34%
ΙΟΝΙΑ ΝΗΣΙΑ	3.807	3.387	-420	-11,04%	0,77%	0,70%
ΔΥΤΙΚΗ ΕΛΛΑΔΑ	41.454	40.026	-1.428	-3,45%	8,44%	8,32%
ΣΤΕΡΕΑ ΕΛΛΑΔΑ	22.918	21.996	-921	-4,02%	4,66%	4,57%
ΑΤΤΙΚΗ	177.115	176.592	-523	-0,30%	36,04%	36,70%
ΠΕΛΟΠΟΝΝΗΣΟΣ	18.972	18.335	-638	-3,36%	3,86%	3,81%
ΒΟΡΕΙΟ ΑΙΓΑΙΟ	6.259	6.179	-79	-1,27%	1,27%	1,28%
ΝΟΤΙΟ ΑΙΓΑΙΟ	4.990	4.841	-149	-2,99%	1,02%	1,01%
ΚΡΗΤΗ	15.707	13.812	-1.895	-12,07%	3,20%	2,87%
ΜΕΣΟΣ ΟΡΟΣ	491.388	481.126	-10.263	-2,09%	100,00%	100,00%

ΠΙΝΑΚΑΣ 4: Μεταβολές και κατανομή μέσου όρου αριθμού ανέργων >=12 μήνες κατά μήνα και Περιφέρεια:
Δεύτερο εξάμηνο ετών 2017 και 2018

- Από τους πίνακες 6 και 7 προκύπτει το συμπέρασμα ότι, κατά μέσο όρο για το **δεύτερο εξάμηνο του 2018**, στο σύνολο της χώρας, ο αριθμός των ανέργων με διάρκεια ανεργίας μεγαλύτερη ή ίση των 12 μηνών είναι **μικρότερος** και ανέρχεται σε **481.126** άτομα, σε σχέση με τον μέσο όρο του

δευτέρου εξαμήνου του έτους 2017, που ανέρχονταν σε 491.388 άτομα, καταγράφοντας ποσοστιαία **μείωση**, με μεταβολή **-2,09%** σε σχέση με το αντίστοιχο Β' Εξάμηνο του 2017.

- Σχετικά με την ποσοστιαία μεταβολή του αριθμού των ανέργων με διάρκεια ανεργίας μεγαλύτερη ή ίση των 12 μηνών κατά μήνα, καταγράφεται **μείωση** και στους έξι (6) μήνες του εξαμήνου, με τη μεγαλύτερη να εμφανίζεται ποσοστιαία στον **Δεκέμβριο** του **2018** με ποσοστό **(-3,31%)**.
- Επίσης οι 12 από τις 13 Περιφέρειες (πλην της Περιφέρειας Κεντρικής Μακεδονίας που έχει οριακή αύξηση 0,94%) εμφανίζουν **μείωση στο μέσο όρο του αριθμού των ανέργων με διάρκεια ανεργίας μεγαλύτερη ή ίση των 12 μηνών** για το δεύτερο εξάμηνο του 2018 με την μεγαλύτερη ποσοστιαία μείωση να καταγράφεται στην Περιφέρεια **Κρήτης** με (-12,07%) ενώ η Περιφέρεια που εμφανίζει τη μικρότερη ποσοστιαία μείωση είναι η Περιφέρεια **Αττικής** με (-0,30%).

1.6. Ποσοστό ανέργων ως προς το σύνολο των εγγεγραμμένων στο μητρώο του ΟΑΕΔ

Στον πιο κάτω πίνακα 5 καταγράφεται για όλους τους μήνες του δευτέρου εξαμήνου του έτους 2018 ο αριθμός των εγγεγραμμένων στο μητρώο του ΟΑΕΔ με κριτήριο την αναζήτηση εργασίας (αριθμός ανέργων αναζητούντων εργασία και λοιπών μη αναζητούντων εργασία). Επιπρόσθετα καταγράφεται και παρουσιάζεται διαγραμματικά για κάθε μήνα το ποσοστό των ανέργων ως προς το σύνολο των εγγεγραμμένων στο μητρώο του ΟΑΕΔ.

	ΙΟΥΛΙΟΣ			ΑΥΓΟΥΣΤΟΣ		
	ΕΓΓΕΓΡΑΜΜΕΝΟΙ ΣΤΟΝ ΟΑΕΔ					
	ΑΝΕΡΓΟΙ ΑΝΑΖΗΤΟΥΝΤΕΣ ΕΡΓΑΣΙΑ	ΛΟΙΠΟΙ ΜΗ ΑΝΑΖΗΤΟΥΝΤΕΣ ΕΡΓΑΣΙΑ	ΠΟΣΟΣΤΟ ΑΝΕΡΓΩΝ ΑΝΑΖΗΤΟΥΝΤΩΝ ΕΡΓΑΣΙΑ ΣΤΟ ΣΥΝΟΛΟ ΤΩΝ ΕΓΓΕΓΡΑΜΜΕΝΩΝ	ΑΝΕΡΓΟΙ ΑΝΑΖΗΤΟΥΝΤΕΣ ΕΡΓΑΣΙΑ	ΛΟΙΠΟΙ ΜΗ ΑΝΑΖΗΤΟΥΝΤΕΣ ΕΡΓΑΣΙΑ	ΠΟΣΟΣΤΟ ΑΝΕΡΓΩΝ ΑΝΑΖΗΤΟΥΝΤΩΝ ΕΡΓΑΣΙΑ ΣΤΟ ΣΥΝΟΛΟ ΤΩΝ ΕΓΓΕΓΡΑΜΜΕΝΩΝ
ΑΝΑΤΟΛΙΚΗ ΜΑΚΕΔΟΝΙΑ ΚΑΙ ΘΡΑΚΗ	47.096	4.492	91,29%	48.297	4.633	91,25%
ΚΕΝΤΡΙΚΗ ΜΑΚΕΔΟΝΙΑ	169.836	24.299	87,48%	171.974	24.104	87,71%
ΔΥΤΙΚΗ ΜΑΚΕΔΟΝΙΑ	26.332	1.439	94,82%	26.734	1.155	95,86%
ΗΠΕΙΡΟΣ	25.163	3.226	88,64%	25.796	2.970	89,68%
ΘΕΣΣΑΛΙΑ	60.004	3.839	93,99%	61.881	4.275	93,54%
ΙΟΝΙΑ ΝΗΣΙΑ	6.627	2.691	71,12%	6.228	3.106	66,72%
ΔΥΤΙΚΗ ΕΛΛΑΔΑ	63.468	7.741	89,13%	65.040	8.819	88,06%
ΣΤΕΡΕΑ ΕΛΛΑΔΑ	39.041	3.101	92,64%	39.534	3.215	92,48%
ΑΤΤΙΚΗ	308.473	59.972	83,72%	312.806	58.540	84,24%
ΠΕΛΟΠΟΝΝΗΣΟΣ	33.305	6.017	84,70%	33.511	5.914	85,00%
ΒΟΡΕΙΟ ΑΙΓΑΙΟ	12.043	1.498	88,94%	12.433	1.593	88,64%
ΝΟΤΙΟ ΑΙΓΑΙΟ	9.618	4.115	70,04%	9.576	4.255	69,24%
ΚΡΗΤΗ	26.848	9.154	74,57%	27.671	9.411	74,62%
ΣΥΝΟΛΟ	827.854	131.584	86,29%	841.481	131.990	86,44%
	ΣΕΠΤΕΜΒΡΙΟΣ			ΟΚΤΩΒΡΙΟΣ		
	ΕΓΓΕΓΡΑΜΜΕΝΟΙ ΣΤΟΝ ΟΑΕΔ					
	ΑΝΕΡΓΟΙ ΑΝΑΖΗΤΟΥΝΤΕΣ ΕΡΓΑΣΙΑ	ΛΟΙΠΟΙ ΜΗ ΑΝΑΖΗΤΟΥΝΤΕΣ ΕΡΓΑΣΙΑ	ΠΟΣΟΣΤΟ ΑΝΕΡΓΩΝ ΑΝΑΖΗΤΟΥΝΤΩΝ ΕΡΓΑΣΙΑ ΣΤΟ ΣΥΝΟΛΟ ΤΩΝ ΕΓΓΕΓΡΑΜΜΕΝΩΝ	ΑΝΕΡΓΟΙ ΑΝΑΖΗΤΟΥΝΤΕΣ ΕΡΓΑΣΙΑ	ΛΟΙΠΟΙ ΜΗ ΑΝΑΖΗΤΟΥΝΤΕΣ ΕΡΓΑΣΙΑ	ΠΟΣΟΣΤΟ ΑΝΕΡΓΩΝ ΑΝΑΖΗΤΟΥΝΤΩΝ ΕΡΓΑΣΙΑ ΣΤΟ ΣΥΝΟΛΟ ΤΩΝ ΕΓΓΕΓΡΑΜΜΕΝΩΝ
ΑΝΑΤΟΛΙΚΗ ΜΑΚΕΔΟΝΙΑ ΚΑΙ ΘΡΑΚΗ	47.082	4.365	91,52%	48.764	5.356	90,10%
ΚΕΝΤΡΙΚΗ ΜΑΚΕΔΟΝΙΑ	167.372	23.759	87,57%	174.030	28.027	86,13%
ΔΥΤΙΚΗ ΜΑΚΕΔΟΝΙΑ	25.837	899	96,64%	26.109	981	96,38%
ΗΠΕΙΡΟΣ	24.968	2.606	90,55%	25.267	3.901	86,63%
ΘΕΣΣΑΛΙΑ	60.249	3.824	94,03%	62.386	4.369	93,46%
ΙΟΝΙΑ ΝΗΣΙΑ	6.389	2.996	68,08%	8.344	12.561	39,91%
ΔΥΤΙΚΗ ΕΛΛΑΔΑ	64.284	8.163	88,73%	66.568	9.726	87,25%
ΣΤΕΡΕΑ ΕΛΛΑΔΑ	38.940	3.066	92,70%	40.733	3.424	92,25%
ΑΤΤΙΚΗ	299.011	53.524	84,82%	303.247	56.483	84,30%
ΠΕΛΟΠΟΝΝΗΣΟΣ	33.412	5.599	85,65%	34.665	7.079	83,04%
ΒΟΡΕΙΟ ΑΙΓΑΙΟ	12.510	1.387	90,02%	14.097	1.797	88,69%
ΝΟΤΙΟ ΑΙΓΑΙΟ	9.390	4.545	67,38%	12.649	15.595	44,78%
ΚΡΗΤΗ	26.276	8.732	75,06%	27.851	18.260	60,40%
ΣΥΝΟΛΟ	815.720	123.465	86,85%	844.710	167.559	83,45%
	ΝΟΕΜΒΡΙΟΣ			ΔΕΚΕΜΒΡΙΟΣ		
	ΕΓΓΕΓΡΑΜΜΕΝΟΙ ΣΤΟΝ ΟΑΕΔ					
	ΑΝΕΡΓΟΙ ΑΝΑΖΗΤΟΥΝΤΕΣ ΕΡΓΑΣΙΑ	ΛΟΙΠΟΙ ΜΗ ΑΝΑΖΗΤΟΥΝΤΕΣ ΕΡΓΑΣΙΑ	ΠΟΣΟΣΤΟ ΑΝΕΡΓΩΝ ΑΝΑΖΗΤΟΥΝΤΩΝ ΕΡΓΑΣΙΑ ΣΤΟ ΣΥΝΟΛΟ ΤΩΝ ΕΓΓΕΓΡΑΜΜΕΝΩΝ	ΑΝΕΡΓΟΙ ΑΝΑΖΗΤΟΥΝΤΕΣ ΕΡΓΑΣΙΑ	ΛΟΙΠΟΙ ΜΗ ΑΝΑΖΗΤΟΥΝΤΕΣ ΕΡΓΑΣΙΑ	ΠΟΣΟΣΤΟ ΑΝΕΡΓΩΝ ΑΝΑΖΗΤΟΥΝΤΩΝ ΕΡΓΑΣΙΑ ΣΤΟ ΣΥΝΟΛΟ ΤΩΝ ΕΓΓΕΓΡΑΜΜΕΝΩΝ
ΑΝΑΤΟΛΙΚΗ ΜΑΚΕΔΟΝΙΑ ΚΑΙ ΘΡΑΚΗ	50.589	5.670	89,92%	52.299	5.365	90,70%
ΚΕΝΤΡΙΚΗ ΜΑΚΕΔΟΝΙΑ	181.657	30.471	85,64%	186.538	27.696	87,07%
ΔΥΤΙΚΗ ΜΑΚΕΔΟΝΙΑ	26.669	1.177	95,77%	27.552	935	96,72%
ΗΠΕΙΡΟΣ	25.518	4.376	85,36%	26.044	3.727	87,48%
ΘΕΣΣΑΛΙΑ	64.229	4.487	93,47%	64.684	4.153	93,97%
ΙΟΝΙΑ ΝΗΣΙΑ	12.924	18.820	40,71%	16.587	16.417	50,26%
ΔΥΤΙΚΗ ΕΛΛΑΔΑ	69.278	10.210	87,16%	70.721	9.431	88,23%
ΣΤΕΡΕΑ ΕΛΛΑΔΑ	43.179	3.834	91,84%	43.294	3.486	92,55%
ΑΤΤΙΚΗ	311.006	57.521	84,39%	314.570	52.945	85,59%
ΠΕΛΟΠΟΝΝΗΣΟΣ	36.416	8.313	81,41%	37.869	7.537	83,40%
ΒΟΡΕΙΟ ΑΙΓΑΙΟ	15.235	1.862	89,11%	15.538	1.611	90,61%
ΝΟΤΙΟ ΑΙΓΑΙΟ	23.278	24.719	48,50%	30.699	22.336	57,88%
ΚΡΗΤΗ	38.987	28.012	58,19%	49.054	25.728	65,60%
ΣΥΝΟΛΟ	898.965	199.472	81,84%	935.449	181.367	83,76%

ΠΙΝΑΚΑΣ 5: Αριθμός εγγεγραμμένων στο μητρώο του ΟΑΕΔ:

Δεύτερο εξάμηνο έτους 2018

ΠΟΣΟΣΤΟ ΑΝΕΡΓΩΝ ΑΝΑΖΗΤΟΥΝΤΩΝ ΕΡΓΑΣΙΑ ΣΤΟ ΣΥΝΟΛΟ ΤΩΝ ΕΓΓΕΓΡΑΜΜΕΝΩΝ: ΙΟΥΛΙΟΣ 2018

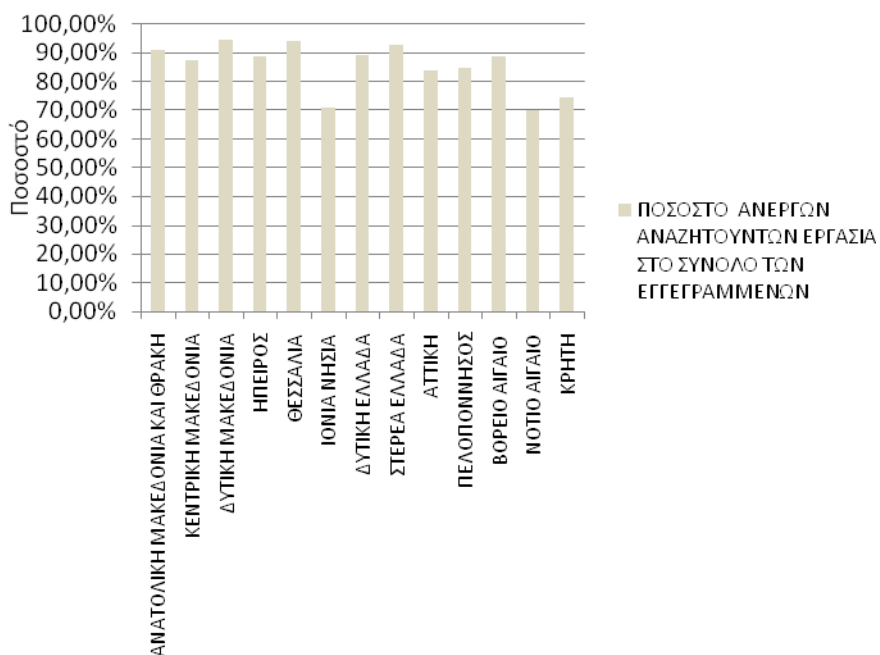

ΠΟΣΟΣΤΟ ΑΝΕΡΓΩΝ ΑΝΑΖΗΤΟΥΝΤΩΝ ΕΡΓΑΣΙΑ ΣΤΟ ΣΥΝΟΛΟ ΤΩΝ ΕΓΓΕΓΡΑΜΜΕΝΩΝ: ΑΥΓΟΥΣΤΟΣ 2018

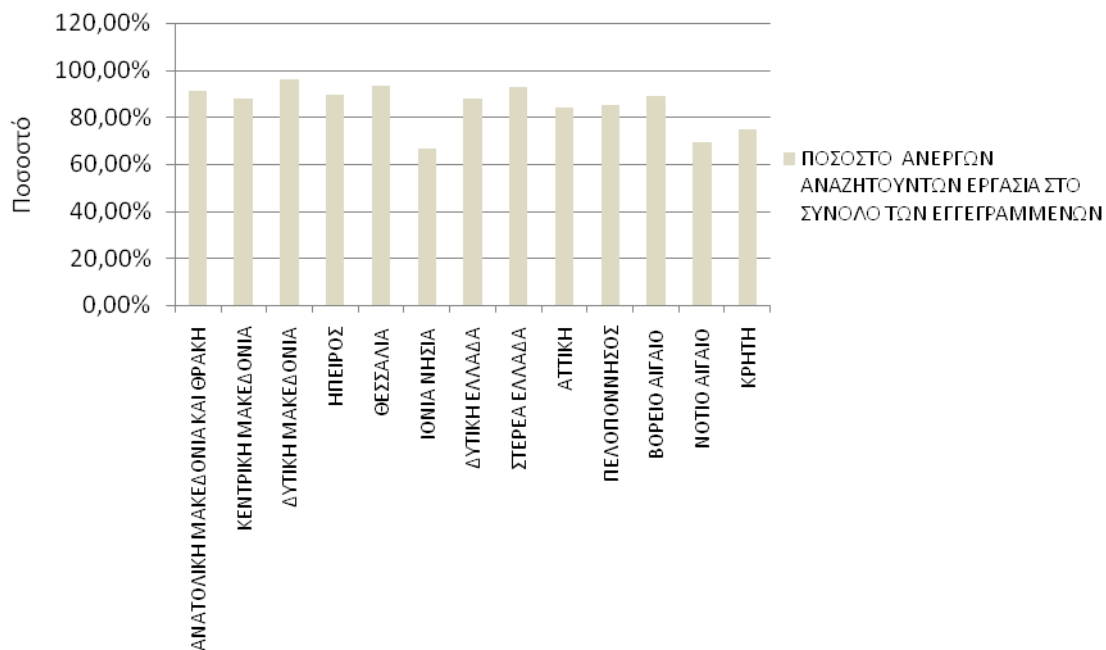

**ΠΟΣΟΣΤΟ ΑΝΕΡΓΩΝ ΑΝΑΖΗΤΟΥΝΤΩΝ ΕΡΓΑΣΙΑ ΣΤΟ ΣΥΝΟΛΟ ΤΩΝ
ΕΓΓΕΓΡΑΜΜΕΝΩΝ: ΣΕΠΤΕΜΒΡΙΟΣ 2018**

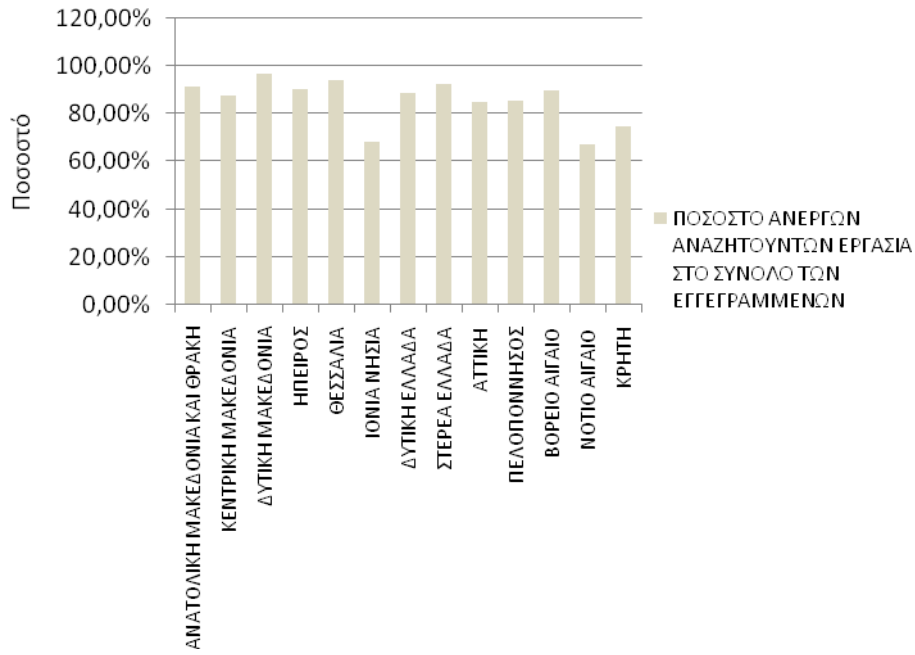

**ΠΟΣΟΣΤΟ ΑΝΕΡΓΩΝ ΑΝΑΖΗΤΟΥΝΤΩΝ ΕΡΓΑΣΙΑ ΣΤΟ ΣΥΝΟΛΟ ΤΩΝ
ΕΓΓΕΓΡΑΜΜΕΝΩΝ: ΟΚΤΩΒΡΙΟΣ 2018**

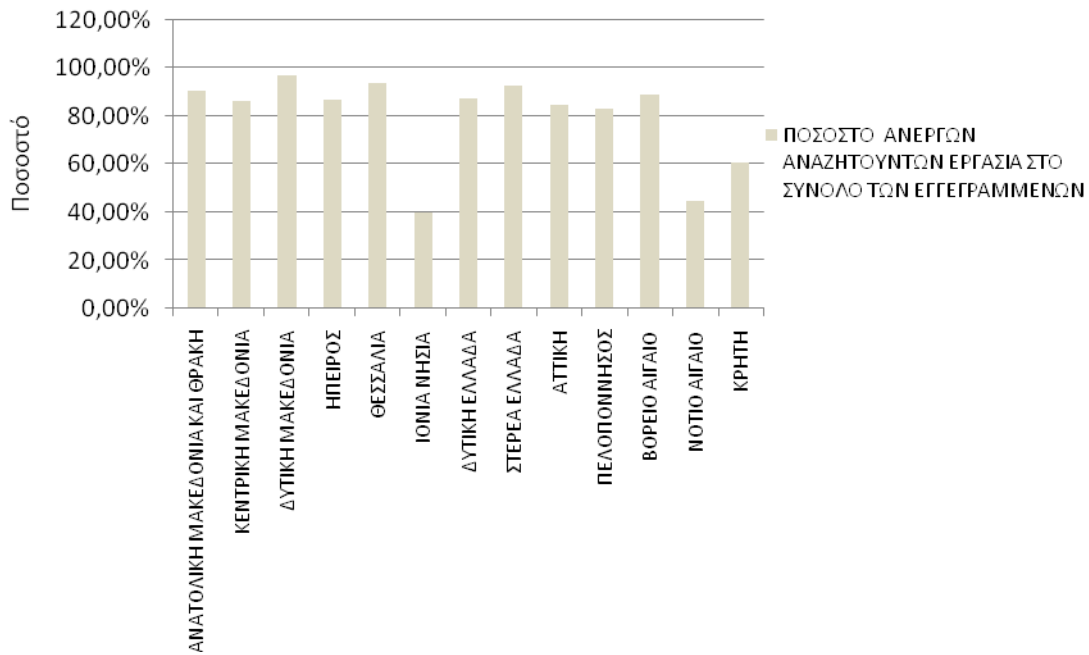

**ΠΟΣΟΣΤΟ ΑΝΕΡΓΩΝ ΑΝΑΖΗΤΟΥΝΤΩΝ ΕΡΓΑΣΙΑ ΣΤΟ ΣΥΝΟΛΟ ΤΩΝ
ΕΓΓΕΓΡΑΜΜΕΝΩΝ: ΝΟΕΜΒΡΙΟΣ 2018**

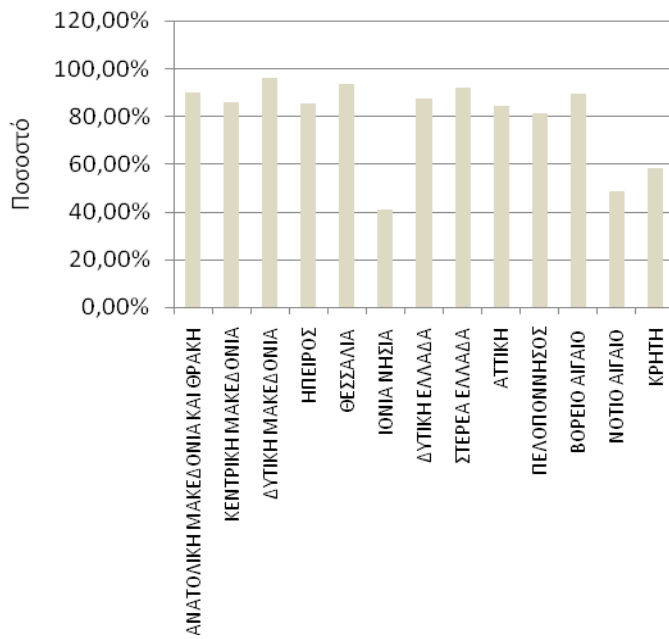

**ΠΟΣΟΣΤΟ ΑΝΕΡΓΩΝ ΑΝΑΖΗΤΟΥΝΤΩΝ ΕΡΓΑΣΙΑ ΣΤΟ ΣΥΝΟΛΟ ΤΩΝ
ΕΓΓΕΓΡΑΜΜΕΝΩΝ: ΔΕΚΕΜΒΡΙΟΣ 2018**

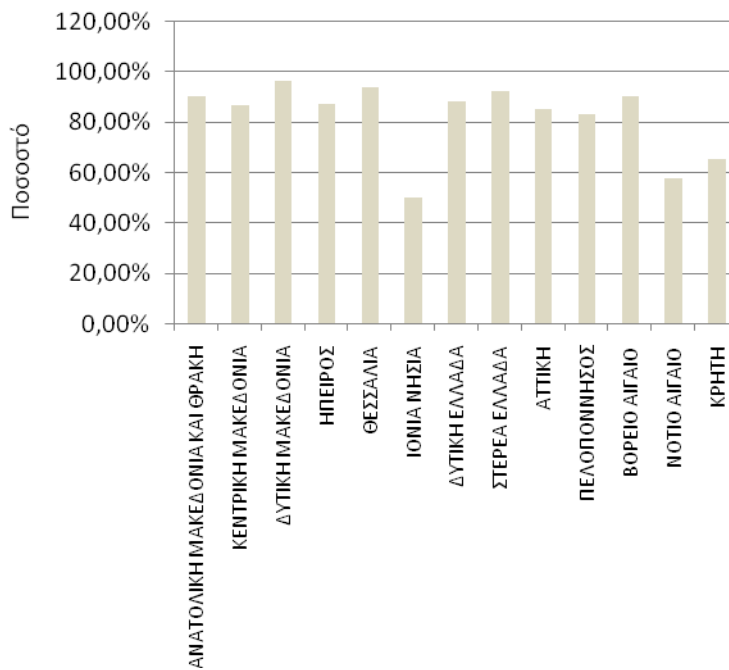

ΔΙΑΓΡΑΜΜΑ 3: Ποσοστό ανέργων ως προς το σύνολο των εγγεγραμμένων στο μητρώο του ΟΑΕΔ:
Δεύτερο εξάμηνο έτους 2018

Από τον πίνακα 5 και το διάγραμμα 3, προκύπτει το συμπέρασμα ότι στο σύνολο της χώρας η πλειοψηφία των εγγεγραμμένων στο μητρώο του ΟΑΕΔ είναι άνεργοι αναζητούντες εργασία συγκριτικά με τους υπόλοιπους εγγεγραμμένους - λοιπούς / μη αναζητούντες εργασία σε όλους τους μήνες του δεύτερου εξαμήνου του έτους 2018, με το μεγαλύτερο ποσοστό ανέργων αναζητούντων εργασία να εμφανίζεται άλλη μια φορά στην Περιφέρεια Δυτικής Μακεδονίας για όλο το δεύτερο εξάμηνο του 2018 αντίστοιχα, ενώ το μικρότερο ποσοστό εμφανίζεται στις Περιφέρειες Νοτίου Αιγαίου και Ιονίων Νήσων για το ως άνω εξάμηνο.

1.7. Ποσοστό μακροχρόνια ανέργων ως προς το σύνολο των ανέργων

Στον πιο κάτω πίνακα καταγράφεται, για όλους τους μήνες του δεύτερου εξαμήνου του έτους 2018, ο αριθμός των ανέργων, ο αριθμός των μακροχρόνια ανέργων, καθώς και το ποσοστό των μακροχρόνια ανέργων ως προς το σύνολο των ανέργων. Επιπρόσθετα, το ποσοστό αυτό παρουσιάζεται διαγραμματικά για κάθε μήνα και Περιφέρεια για όλους τους μήνες του δεύτερου εξαμήνου του έτους 2018.

	ΙΟΥΛΙΟΣ			ΑΥΓΟΥΣΤΟΣ		
	ΑΝΕΡΓΟΙ ΑΝΑΖΗΤΟΥΝΤΕΣ ΕΡΓΑΣΙΑ					
	ΑΝΕΡΓΟΙ	ΜΑΚΡΟΧΡΟΝΙΑ ΑΝΕΡΓΟΙ	ΠΟΣΟΣΤΟ ΜΑΚΡΟΧΡΟΝΙΑ ΑΝΕΡΓΩΝ ΣΤΟ ΣΥΝΟΛΟ ΤΩΝ ΑΝΕΡΓΩΝ	ΑΝΕΡΓΟΙ	ΜΑΚΡΟΧΡΟΝΙΑ ΑΝΕΡΓΟΙ	ΠΟΣΟΣΤΟ ΜΑΚΡΟΧΡΟΝΙΑ ΑΝΕΡΓΩΝ ΣΤΟ ΣΥΝΟΛΟ ΤΩΝ ΑΝΕΡΓΩΝ
ΑΝΑΤΟΛΙΚΗ ΜΑΚΕΔΟΝΙΑ ΚΑΙ ΘΡΑΚΗ	47.096	26.085	55,39%	48.297	25.905	53,64%
ΚΕΝΤΡΙΚΗ ΜΑΚΕΔΟΝΙΑ	169.836	103.601	61,00%	171.974	104.066	60,51%
ΔΥΤΙΚΗ ΜΑΚΕΔΟΝΙΑ	26.332	15.674	59,52%	26.734	15.643	58,51%
ΗΠΕΙΡΟΣ	25.163	15.051	59,81%	25.796	14.925	57,86%
ΘΕΣΣΑΛΙΑ	60.004	35.788	59,64%	61.881	35.818	57,88%
ΙΟΝΙΑ ΝΗΣΙΑ	6.627	3.361	50,72%	6.228	3.302	53,02%
ΔΥΤΙΚΗ ΕΛΛΑΔΑ	63.468	39.856	62,80%	65.040	39.723	61,07%
ΣΤΕΡΕΑ ΕΛΛΑΔΑ	39.041	22.313	57,15%	39.534	22.031	55,73%
ΑΤΤΙΚΗ	308.473	176.962	57,37%	312.806	177.529	56,75%
ΠΕΛΟΠΟΝΝΗΣΟΣ	33.305	18.843	56,58%	33.511	18.411	54,94%
ΒΟΡΕΙΟ ΑΙΓΑΙΟ	12.043	6.334	52,59%	12.433	6.302	50,69%
ΝΟΤΙΟ ΑΙΓΑΙΟ	9.618	4.714	49,01%	9.576	4.651	48,57%
ΚΡΗΤΗ	26.848	14.196	52,88%	27.671	14.135	51,08%
ΣΥΝΟΛΟ	827.854	482.778	58,32%	841.481	482.441	57,33%
	ΣΕΠΤΕΜΒΡΙΟΣ			ΟΚΤΩΒΡΙΟΣ		
	ΑΝΕΡΓΟΙ ΑΝΑΖΗΤΟΥΝΤΕΣ ΕΡΓΑΣΙΑ					
	ΑΝΕΡΓΟΙ	ΜΑΚΡΟΧΡΟΝΙΑ ΑΝΕΡΓΟΙ	ΠΟΣΟΣΤΟ ΜΑΚΡΟΧΡΟΝΙΑ ΑΝΕΡΓΩΝ ΣΤΟ ΣΥΝΟΛΟ ΤΩΝ ΑΝΕΡΓΩΝ	ΑΝΕΡΓΟΙ	ΜΑΚΡΟΧΡΟΝΙΑ ΑΝΕΡΓΟΙ	ΠΟΣΟΣΤΟ ΜΑΚΡΟΧΡΟΝΙΑ ΑΝΕΡΓΩΝ ΣΤΟ ΣΥΝΟΛΟ ΤΩΝ ΑΝΕΡΓΩΝ
ΑΝΑΤΟΛΙΚΗ ΜΑΚΕΔΟΝΙΑ ΚΑΙ ΘΡΑΚΗ	47.082	25.869	54,94%	48.764	25.698	52,70%
ΚΕΝΤΡΙΚΗ ΜΑΚΕΔΟΝΙΑ	167.372	104.783	62,60%	174.030	105.508	60,63%
ΔΥΤΙΚΗ ΜΑΚΕΔΟΝΙΑ	25.837	15.623	60,47%	26.109	15.628	59,86%
ΗΠΕΙΡΟΣ	24.968	14.797	59,26%	25.267	14.622	57,87%
ΘΕΣΣΑΛΙΑ	60.249	35.645	59,16%	62.386	35.151	56,34%
ΙΟΝΙΑ ΝΗΣΙΑ	6.389	3.317	51,92%	8.344	3.382	40,53%
ΔΥΤΙΚΗ ΕΛΛΑΔΑ	64.284	39.943	62,14%	66.568	40.182	60,36%
ΣΤΕΡΕΑ ΕΛΛΑΔΑ	38.940	22.004	56,51%	40.733	21.909	53,79%
ΑΤΤΙΚΗ	299.011	176.614	59,07%	303.247	177.329	58,48%
ΠΕΛΟΠΟΝΝΗΣΟΣ	33.412	18.349	54,92%	34.665	18.137	52,32%
ΒΟΡΕΙΟ ΑΙΓΑΙΟ	12.510	6.291	50,29%	14.097	6.111	43,35%
ΝΟΤΙΟ ΑΙΓΑΙΟ	9.390	4.718	50,24%	12.649	4.831	38,19%
ΚΡΗΤΗ	26.276	13.880	52,82%	27.851	13.662	49,05%
ΣΥΝΟΛΟ	815.720	481.833	59,07%	844.710	482.150	57,08%
	ΝΟΕΜΒΡΙΟΣ			ΔΕΚΕΜΒΡΙΟΣ		
	ΑΝΕΡΓΟΙ ΑΝΑΖΗΤΟΥΝΤΕΣ ΕΡΓΑΣΙΑ					
	ΑΝΕΡΓΟΙ	ΜΑΚΡΟΧΡΟΝΙΑ ΑΝΕΡΓΟΙ	ΠΟΣΟΣΤΟ ΜΑΚΡΟΧΡΟΝΙΑ ΑΝΕΡΓΩΝ ΣΤΟ ΣΥΝΟΛΟ ΤΩΝ ΑΝΕΡΓΩΝ	ΑΝΕΡΓΟΙ	ΜΑΚΡΟΧΡΟΝΙΑ ΑΝΕΡΓΟΙ	ΠΟΣΟΣΤΟ ΜΑΚΡΟΧΡΟΝΙΑ ΑΝΕΡΓΩΝ ΣΤΟ ΣΥΝΟΛΟ ΤΩΝ ΑΝΕΡΓΩΝ
ΑΝΑΤΟΛΙΚΗ ΜΑΚΕΔΟΝΙΑ ΚΑΙ ΘΡΑΚΗ	50.589	25.461	50,33%	52.299	25.549	48,85%
ΚΕΝΤΡΙΚΗ ΜΑΚΕΔΟΝΙΑ	181.657	105.426	58,04%	186.538	104.805	56,18%
ΔΥΤΙΚΗ ΜΑΚΕΔΟΝΙΑ	26.669	15.508	58,15%	27.552	15.462	56,12%
ΗΠΕΙΡΟΣ	25.518	14.058	55,09%	26.044	14.049	53,94%
ΘΕΣΣΑΛΙΑ	64.229	34.690	54,01%	64.684	34.862	53,90%
ΙΟΝΙΑ ΝΗΣΙΑ	12.924	3.430	26,54%	16.587	3.527	21,26%
ΔΥΤΙΚΗ ΕΛΛΑΔΑ	69.278	40.271	58,13%	70.721	40.180	56,81%
ΣΤΕΡΕΑ ΕΛΛΑΔΑ	43.179	21.891	50,70%	43.294	21.830	50,42%
ΑΤΤΙΚΗ	311.006	176.261	56,67%	314.570	174.855	55,59%
ΠΕΛΟΠΟΝΝΗΣΟΣ	36.416	18.092	49,68%	37.869	18.176	48,00%
ΒΟΡΕΙΟ ΑΙΓΑΙΟ	15.235	6.010	39,45%	15.538	6.028	38,80%
ΝΟΤΙΟ ΑΙΓΑΙΟ	23.278	5.014	21,54%	30.699	5.116	16,67%
ΚΡΗΤΗ	38.987	13.464	34,53%	49.054	13.536	27,59%
ΣΥΝΟΛΟ	898.965	479.576	53,35%	935.449	477.975	51,10%

ΠΙΝΑΚΑΣ 6: Αριθμός ανέργων και μακροχρόνια ανέργων κατά μήνα και Περιφέρεια:
Δεύτερο εξάμηνο έτους 2018

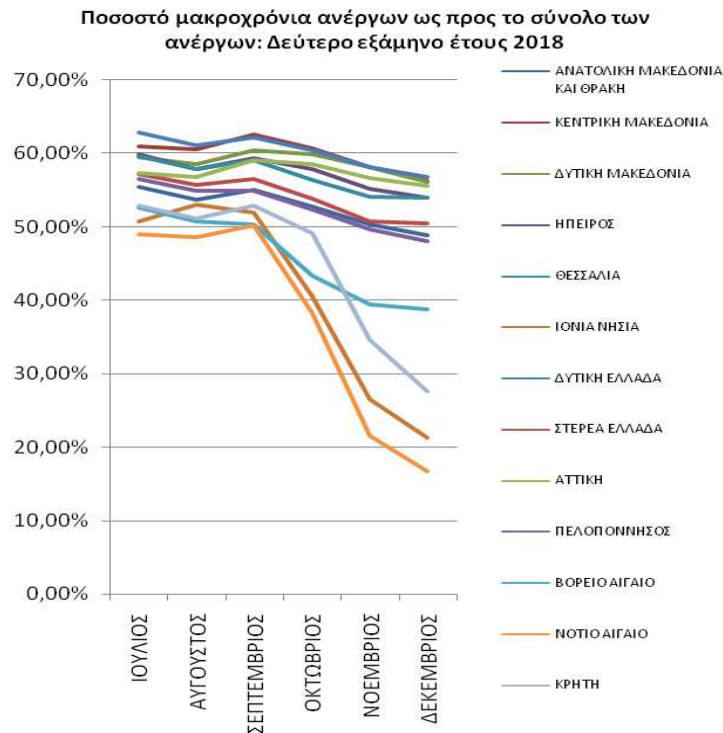

ΔΙΑΓΡΑΜΜΑ 4: Ποσοστό μακροχρόνια ανέργων ως προς το σύνολο των ανέργων σε σχέση με την Περιφέρεια: Δεύτερο εξάμηνο έτους 2018

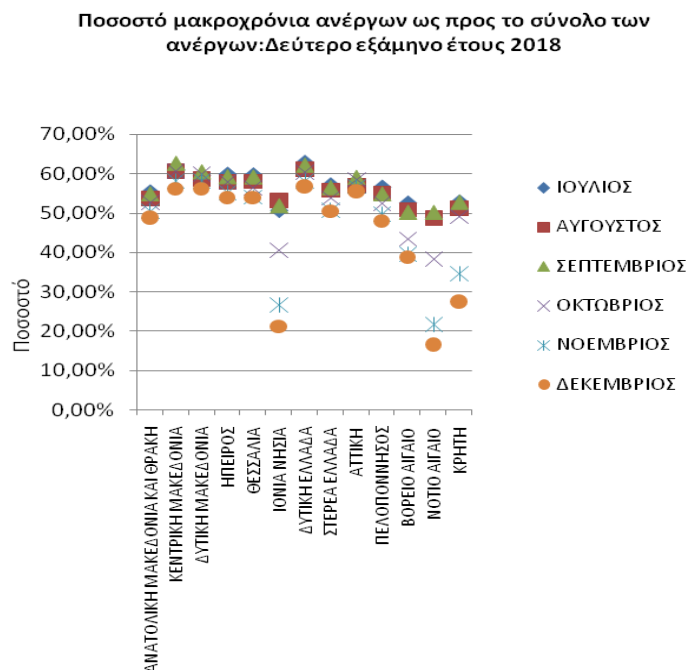

ΔΙΑΓΡΑΜΜΑ 4α: Ποσοστό μακροχρόνια ανέργων ως προς το σύνολο των ανέργων σε σχέση με το μήνα αναφοράς: Δεύτερο εξάμηνο έτους 2018

Από τον πίνακα 6 και τα διαγράμματα 4 και 4α, προκύπτει το συμπέρασμα ότι οι μακροχρόνια άνεργοι (δηλαδή αυτοί που παραμένουν άνεργοι στο μητρώο του

ΟΑΕΔ για διάστημα μεγαλύτερο ή ίσο των 12 μηνών), **υπερβαίνουν το 50%** στους μήνες Ιούλιο, Αύγουστο, Σεπτέμβριο του δευτέρου εξαμήνου του 2018 - στο σύνολο των Περιφερειών της Χώρας εκτός της Περιφέρειας Νοτίου Αιγαίου για τους μήνες Ιούλιο και τον Αύγουστο, **ενώ** για του τελευταίους μήνες του παραπάνω εξαμήνου οι Περιφέρειες του Βορείου και Νοτίου Αιγαίου, Ιονίων νήσων και Κρήτης είναι **κάτω από 50%** και με την Περιφέρεια Πελοποννήσου να κινείται οριακά στο ποσοστό του 50%.

Η ποσοστιαία διακύμανση ανά μήνα, στο σύνολο της χώρας, καταγράφει την μεγαλύτερη τιμή της τον Σεπτέμβριο (59,07%) και τη μικρότερη τον Δεκέμβριο (51,10%) όπως ήταν και το αντίστοιχο εξάμηνο του 2017.

. Σε επίπεδο Περιφέρειας, η μηνιαία ποσοστιαία διακύμανση καταγράφει την μεγαλύτερη τιμή της (62,80%) στην Περιφέρεια της Δυτικής Ελλάδας τον Ιούλιο και τη μικρότερη (16,67 %) στην Περιφέρεια των Νοτίου Αιγαίου τον Δεκέμβριο αντιγράφοντας την εικόνα του προηγούμενου εξαμήνου .

1.8. Αριθμός ανέργων κατά διάρκεια ανεργίας στο δεύτερο εξάμηνο του έτους 2018

Στον πιο κάτω πίνακα καταγράφεται, για όλους τους μήνες του δευτέρου εξαμήνου του έτους 2018, ο αριθμός των ανέργων με διάρκεια ανεργίας μεγαλύτερη ή ίση των 12 μηνών και ο αριθμός των ανέργων με διάρκεια ανεργίας μικρότερη των 12 μηνών. Επιπρόσθετα παρουσιάζεται και ο τελευταίος μήνας ΙΟΥΝΙΟΣ 2018 του προηγούμενου εξαμήνου.

Αριθμός ανέργων >=12 Μήνες

2018	Αριθμός ανέργων >=12 Μήνες						
	ΙΟΥΝΙΟΣ 2018	ΙΟΥΛΙΟΣ	ΑΥΓΟΥΣΤΟΣ	ΣΕΠΤΕΜΒΡΙΟΣ	ΟΚΤΩΒΡΙΟΣ	ΝΟΕΜΒΡΙΟΣ	ΔΕΚΕΜΒΡΙΟΣ
ΑΝΑΤΟΛΙΚΗ ΜΑΚΕΔΟΝΙΑ ΚΑΙ ΘΡΑΚΗ	26.099	26.085	25.905	25.869	25.698	25.461	25.549
ΚΕΝΤΡΙΚΗ ΜΑΚΕΔΟΝΙΑ	103.437	103.601	104.066	104.783	105.508	105.426	104.805
ΔΥΤΙΚΗ ΜΑΚΕΔΟΝΙΑ	15.706	15.674	15.643	15.623	15.628	15.508	15.462
ΗΠΕΙΡΟΣ	15.039	15.051	14.925	14.797	14.622	14.058	14.049
ΘΕΣΣΑΛΙΑ	35.935	35.788	35.818	35.645	35.151	34.690	34.862
ΙΟΝΙΑ ΝΗΣΙΑ	3.427	3.361	3.302	3.317	3.382	3.430	3.527
ΔΥΤΙΚΗ ΕΛΛΑΔΑ	40.019	39.856	39.723	39.943	40.182	40.271	40.180
ΣΤΕΡΕΑ ΕΛΛΑΔΑ	22.478	22.313	22.031	22.004	21.909	21.891	21.830
ΑΤΤΙΚΗ	176.307	176.962	177.529	176.614	177.329	176.261	174.855
ΠΕΛΟΠΟΝΝΗΣΟΣ	18.820	18.843	18.411	18.349	18.137	18.092	18.176
ΒΟΡΕΙΟ ΑΙΓΑΙΟ	6.366	6.334	6.302	6.291	6.111	6.010	6.028
ΝΟΤΙΟ ΑΙΓΑΙΟ	4.773	4.714	4.651	4.718	4.831	5.014	5.116
ΚΡΗΤΗ	14.301	14.196	14.135	13.880	13.662	13.464	13.536
ΣΥΝΟΛΟ	482.707	482.778	482.441	481.833	482.150	479.576	477.975

Αριθμός ανέργων <12 Μήνες

2018	Αριθμός ανέργων <12 Μήνες						
	ΙΟΥΝΙΟΣ 2018	ΙΟΥΛΙΟΣ	ΑΥΓΟΥΣΤΟΣ	ΣΕΠΤΕΜΒΡΙΟΣ	ΟΚΤΩΒΡΙΟΣ	ΝΟΕΜΒΡΙΟΣ	ΔΕΚΕΜΒΡΙΟΣ
ΑΝΑΤΟΛΙΚΗ ΜΑΚΕΔΟΝΙΑ ΚΑΙ ΘΡΑΚΗ	19.632	21.011	22.392	21.213	23.066	25.128	26.750
ΚΕΝΤΡΙΚΗ ΜΑΚΕΔΟΝΙΑ	62.890	66.235	67.908	62.589	68.522	76.231	81.733
ΔΥΤΙΚΗ ΜΑΚΕΔΟΝΙΑ	10.122	10.658	11.091	10.214	10.481	11.161	12.090
ΗΠΕΙΡΟΣ	9.632	10.112	10.871	10.171	10.645	11.460	11.995
ΘΕΣΣΑΛΙΑ	22.993	24.216	26.063	24.604	27.235	29.539	29.822
ΙΟΝΙΑ ΝΗΣΙΑ	3.285	3.266	2.926	3.072	4.962	9.494	13.060
ΔΥΤΙΚΗ ΕΛΛΑΔΑ	21.982	23.612	25.317	24.341	26.386	29.007	30.541
ΣΤΕΡΕΑ ΕΛΛΑΔΑ	15.997	16.728	17.503	16.936	18.824	21.288	21.464
ΑΤΤΙΚΗ	120.449	131.511	135.277	122.397	125.918	134.745	139.715
ΠΕΛΟΠΟΝΝΗΣΟΣ	13.555	14.462	15.100	15.063	16.528	18.324	19.693
ΒΟΡΕΙΟ ΑΙΓΑΙΟ	5.508	5.709	6.131	6.219	7.986	9.225	9.510
ΝΟΤΙΟ ΑΙΓΑΙΟ	4.927	4.904	4.925	4.672	7.818	18.264	25.583
ΚΡΗΤΗ	11.552	12.652	13.536	12.396	14.189	25.523	35.518
ΣΥΝΟΛΟ	322.524	345.076	359.040	333.887	362.560	419.389	457.474

ΠΙΝΑΚΑΣ 7: Αριθμός ανέργων κατά διάρκεια ανεργίας:
Δεύτερο εξάμηνο έτους 2018

Από τον πίνακα 7, παρατηρούμε πως για το **δεύτερο εξάμηνο του έτους 2018** ο μεγαλύτερος αριθμός των μακροχρόνια ανέργων (διάρκεια συνεχόμενης ανεργίας ≥ 12 μηνών) καταγράφεται στο μήνα **Ιούλιο(482.778)** ενώ για το Β' Εξάμηνο του 2017 ήταν ο Νοέμβριος (495.195) ενώ ο **μικρότερος του εξαμήνου** είναι ο **Δεκέμβριος** (477.975) παρουσιάζοντας αντίστροφη εικόνα με το προηγούμενο εξάμηνο. Αντίθετα, ο αριθμός των ανέργων με διάρκεια συνεχόμενης ανεργίας < 12 μηνών παρουσιάζει **σταδιακή αύξηση** από τον μήνα Ιούλιο (322.524 άτομα) και καταλήγει με **σημαντική αύξηση** τον Δεκέμβριο (457.474) αλλάζοντας **αντίστροφα την εικόνα** από το προηγούμενο εξάμηνο λόγω της μεγάλης αύξησης του αριθμού των ανέργων.

1.9. Ποσοστιαία μεταβολή εγγεγραμμένων ανέργων κατά διάρκεια ανεργίας, μήνα και Περιφέρεια για το δεύτερο εξάμηνο του έτους 2018

Στον πιο κάτω πίνακα καταγράφεται η κατά μήνα ποσοστιαία μεταβολή για όλους τους μήνες του δευτέρου εξαμήνου του έτους 2018 του αριθμού των ανέργων με διάρκεια ανεργίας μεγαλύτερη ή ίση των 12 μηνών και του αριθμού των ανέργων με διάρκεια ανεργίας μικρότερη των 12 μηνών. Επιπρόσθετα παρουσιάζεται η ποσοστιαία μεταβολή από τον τελευταίο μήνα του προηγούμενου εξαμήνου.

ΠΟΣΟΣΤΙΑΙΑ ΜΕΤΑΒΟΛΗ ΑΡΙΘΜΟΥ ΑΝΕΡΓΩΝ >=12 ΜΗΝΕΣ ΕΤΟΥΣ 2018

	ΙΟΥΝΙΟΣ- ΙΟΥΛΙΟΣ	ΙΟΥΛΙΟΣ- ΑΥΓΟΥΣΤΟΣ	ΑΥΓΟΥΣΤΟΣ- ΣΕΠΤΕΜΒΡΙΟΣ	ΣΕΠΤΕΜΒΡΙΟΣ- ΟΚΤΩΒΡΙΟΣ	ΟΚΤΩΒΡΙΟΣ- ΝΟΕΜΒΡΙΟΣ	ΝΟΕΜΒΡΙΟΣ- ΔΕΚΕΜΒΡΙΟΣ
ΑΝΑΤΟΛΙΚΗ ΜΑΚΕΔΟΝΙΑ ΚΑΙ ΘΡΑΚΗ	-0,05%	-0,69%	-0,14%	-0,66%	-0,92%	0,35%
ΚΕΝΤΡΙΚΗ ΜΑΚΕΔΟΝΙΑ	0,16%	0,45%	0,69%	0,69%	-0,08%	-0,59%
ΔΥΤΙΚΗ ΜΑΚΕΔΟΝΙΑ	-0,20%	-0,20%	-0,13%	0,03%	-0,77%	-0,30%
ΗΠΕΙΡΟΣ	0,08%	-0,84%	-0,86%	-1,18%	-3,86%	-0,06%
ΘΕΣΣΑΛΙΑ	-0,41%	0,08%	-0,48%	-1,39%	-1,31%	0,50%
ΙΟΝΙΑ ΝΗΣΙΑ	-1,93%	-1,76%	0,45%	1,96%	1,42%	2,83%
ΔΥΤΙΚΗ ΕΛΛΑΔΑ	-0,41%	-0,33%	0,55%	0,60%	0,22%	-0,23%
ΣΤΕΡΕΑ ΕΛΛΑΔΑ	-0,73%	-1,26%	-0,12%	-0,43%	-0,08%	-0,28%
ΑΤΤΙΚΗ	0,37%	0,32%	-0,52%	0,40%	-0,60%	-0,80%
ΠΕΛΟΠΟΝΝΗΣΟΣ	0,12%	-2,29%	-0,34%	-1,16%	-0,25%	0,46%
ΒΟΡΕΙΟ ΑΙΓΑΙΟ	-0,50%	-0,51%	-0,17%	-2,86%	-1,65%	0,30%
ΝΟΤΙΟ ΑΙΓΑΙΟ	-1,24%	-1,34%	1,44%	2,40%	3,79%	2,03%
ΚΡΗΤΗ	-0,73%	-0,43%	-1,80%	-1,57%	-1,45%	0,53%
ΣΥΝΟΛΟ	0,01%	-0,07%	-0,13%	0,07%	-0,53%	-0,33%

ΠΟΣΟΣΤΙΑΙΑ ΜΕΤΑΒΟΛΗ ΑΡΙΘΜΟΥ ΑΝΕΡΓΩΝ <12 ΜΗΝΕΣ ΕΤΟΥΣ 2018

	ΙΟΥΝΙΟΣ- ΙΟΥΛΙΟΣ	ΙΟΥΛΙΟΣ- ΑΥΓΟΥΣΤΟΣ	ΑΥΓΟΥΣΤΟΣ- ΣΕΠΤΕΜΒΡΙΟΣ	ΣΕΠΤΕΜΒΡΙΟΣ- ΟΚΤΩΒΡΙΟΣ	ΟΚΤΩΒΡΙΟΣ- ΝΟΕΜΒΡΙΟΣ	ΝΟΕΜΒΡΙΟΣ- ΔΕΚΕΜΒΡΙΟΣ
ΑΝΑΤΟΛΙΚΗ ΜΑΚΕΔΟΝΙΑ ΚΑΙ ΘΡΑΚΗ	7,02%	6,57%	-5,27%	8,74%	8,94%	6,45%
ΚΕΝΤΡΙΚΗ ΜΑΚΕΔΟΝΙΑ	5,32%	2,53%	-7,83%	9,48%	11,25%	7,22%
ΔΥΤΙΚΗ ΜΑΚΕΔΟΝΙΑ	5,30%	4,06%	-7,91%	2,61%	6,49%	8,32%
ΗΠΕΙΡΟΣ	4,98%	7,51%	-6,44%	4,66%	7,66%	4,67%
ΘΕΣΣΑΛΙΑ	5,32%	7,63%	-5,60%	10,69%	8,46%	0,96%
ΙΟΝΙΑ ΝΗΣΙΑ	-0,58%	-10,41%	4,99%	61,52%	91,33%	37,56%
ΔΥΤΙΚΗ ΕΛΛΑΔΑ	7,42%	7,22%	-3,86%	8,40%	9,93%	5,29%
ΣΤΕΡΕΑ ΕΛΛΑΔΑ	4,57%	4,63%	-3,24%	11,15%	13,09%	0,83%
ΑΤΤΙΚΗ	9,18%	2,86%	-9,52%	2,88%	7,01%	3,69%
ΠΕΛΟΠΟΝΝΗΣΟΣ	6,69%	4,41%	-0,25%	9,73%	10,87%	7,47%
ΒΟΡΕΙΟ ΑΙΓΑΙΟ	3,65%	7,39%	1,44%	28,41%	15,51%	3,09%
ΝΟΤΙΟ ΑΙΓΑΙΟ	-0,47%	0,43%	-5,14%	67,34%	133,61%	40,07%
ΚΡΗΤΗ	9,52%	6,99%	-8,42%	14,46%	79,88%	39,16%
ΣΥΝΟΛΟ	6,99%	4,05%	-7,01%	8,59%	15,67%	9,08%

ΠΙΝΑΚΑΣ 8: Ποσοστιαία μεταβολή αριθμού ανέργων κατά μήνα, Περιφέρεια και διάρκεια ανεργίας:
Δεύτερο εξάμηνο έτους 2018

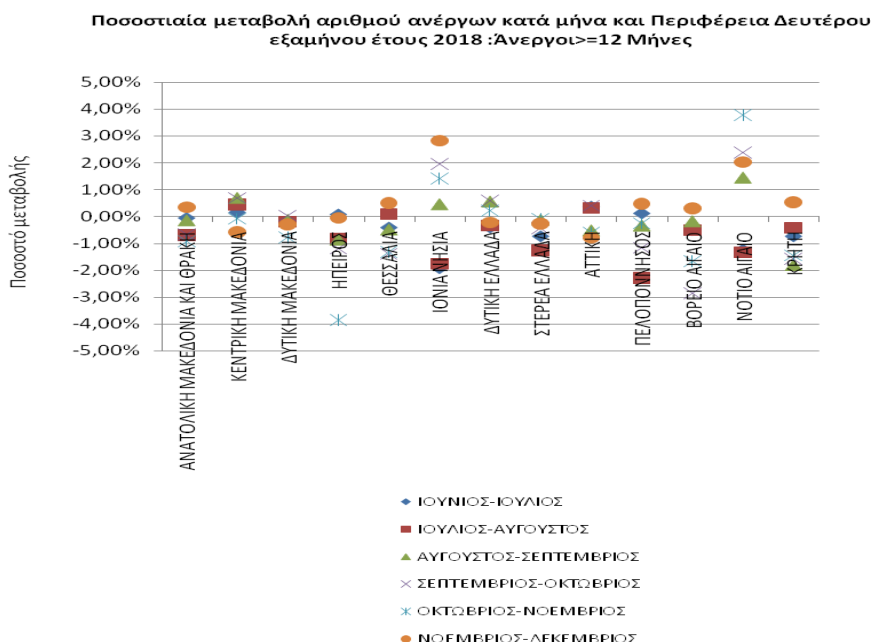

ΔΙΑΓΡΑΜΜΑ 5: Ποσοστιαία μεταβολή κατά μήνα και Περιφέρεια: άνεργοι>=12 Μήνες:Δεύτερο εξάμηνο έτους 2018

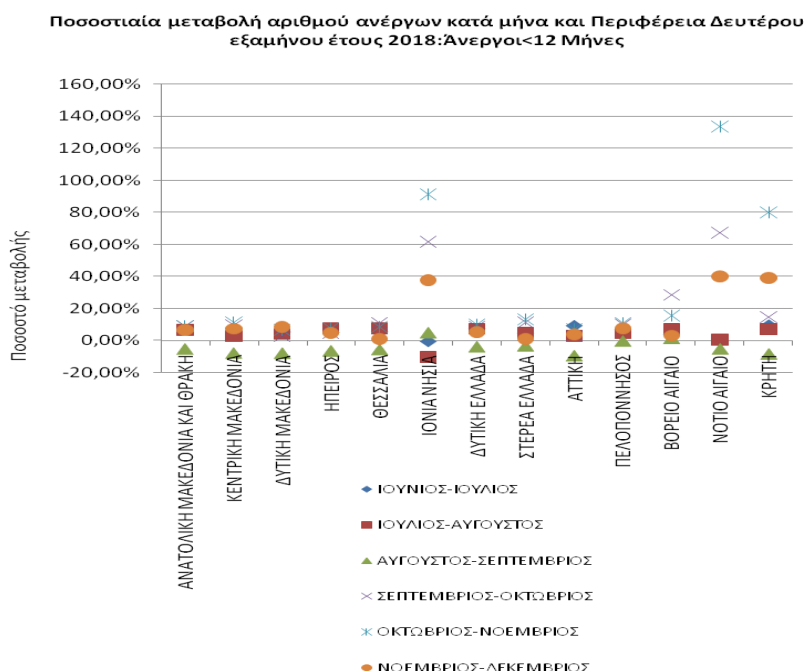

ΔΙΑΓΡΑΜΜΑ 5α: Ποσοστιαία μεταβολή κατά μήνα και Περιφέρεια: άνεργοι<12 Μήνες: Δεύτερο εξάμηνο έτους 2018

Από τον πίνακα 8 και από το διάγραμμα 5 και 5α, προκύπτει το συμπέρασμα πως στο σύνολο των μακροχρόνια ανέργων (διάρκεια συνεχόμενης ανεργίας >=12

μηνών») καταγράφονται οριακές μειώσεις στη χρονική περίοδο του Β' Εξάμηνο του 2018 με τη μεγαλύτερη μείωση να εμφανίζει η περίοδος Οκτωβρίου - Νοεμβρίου 2018 με (-0,53%) καταλήγοντας σε μικρή μείωση την περίοδο Νοεμβρίου – Δεκεμβρίου 2018 (-0,33%) , οριακά καλύτερη εικόνα σε σχέση με τη σταθεροποιημένη κατάσταση που καταγράφηκε το προηγούμενο αντίστοιχο εξάμηνο.

Στο σύνολο των ανέργων με διάρκεια ανεργίας <12 μηνών από μήνα σε μήνα, καταγράφεται ποσοστιαία **αύξηση** για τη αρχική χρονική περίοδο έως το Αύγουστο 2018 (με 6,99% και 4,05%) **ενώ** στη συνέχεια για το χρονικό διάστημα από Αύγουστο - Σεπτέμβριο, εμφανίζεται ποσοστιαία **μείωση** με (-7,01%) συνεχίζοντας μέχρι το τέλος του εξαμήνου σε σημαντική αύξηση για το χρονικό διάστημα Οκτωβρίου – Νοεμβρίου (15,67%) καταλήγοντας με μικρότερο ρυθμό αύξησης (9,08%) για το χρονικό διάστημα Νοεμβρίου – Δεκεμβρίου 2018.

1.10. Αριθμός επιδοτούμενων ανέργων στο δεύτερο εξάμηνο του έτους 2018

Στον πίνακα 9 παρουσιάζεται το σύνολο των επιδοτούμενων ανέργων για όλους τους μήνες του δεύτερου εξαμήνου του έτους 2017 και 2018, η αριθμητική και ποσοστιαία μεταβολή τους για κάθε μήνα καθώς και η αριθμητική και απόλυτη μεταβολή του μέσου όρου του εξαμήνου.

	Σύνολο επιδοτούμενων ανέργων δευτέρου εξαμήνου έτους 2017	Σύνολο επιδοτούμενων ανέργων δευτέρου εξαμήνου έτους 2018	Μεταβολές 2017-2018	Ποσοστιαία μεταβολή 2017-2018
ΙΟΥΛΙΟΣ	97.818	109.434	11.616	11,88%
ΑΥΓΟΥΣΤΟΣ	107.401	135.807	28.406	26,45%
ΣΕΠΤΕΜΒΡΙΟΣ	135.174	138.798	3.624	2,68%
ΟΚΤΩΒΡΙΟΣ	97.268	104.636	7.368	7,57%
ΝΟΕΜΒΡΙΟΣ	123.132	154.191	31.059	25,22%
ΔΕΚΕΜΒΡΙΟΣ	194.714	202.537	7.823	4,02%
ΜΕΣΟΣ ΟΡΟΣ ΕΞΑΜΗΝΟΥ	125.918	140.901	14.983	11,90%

ΠΙΝΑΚΑΣ 9: Μεταβολές αριθμού επιδοτούμενων ανέργων:
Δεύτερο εξάμηνο έτους 2017-2018

Από τον πίνακα 9 προκύπτει:

- Αύξηση του αριθμού των **επιδοτούμενων** ανέργων για όλους τους μήνες του β' Εξαμήνου του 2018, σε αντίθεση με το δεύτερο εξάμηνο του 2017.
- Ο μέσος όρος του αριθμού των επιδοτούμενων ανέργων, το δεύτερο εξάμηνο του 2018 σε σχέση με το αντίστοιχο εξάμηνο του 2017, παρουσιάζει αύξηση κατά 14.983 άτομα, που σε ποσοστό αντιστοιχεί σε αύξηση κατά 11,90% έναντι μείωσης του αντίστοιχου προηγούμενου εξαμήνου του 2017 που ήταν -1,76% ή -2.250 άτομα.

Στον πίνακα 10 παρουσιάζεται ο αριθμός των επιδοτούμενων ανέργων και το ποσοστό τους ως προς το σύνολο των ανέργων για το δεύτερο εξάμηνο του έτους 2018.

2018	ΙΟΥΛΙΟΣ	ΑΥΓΟΥΣΤΟΣ	ΣΕΠΤΕΜΒΡΙΟΣ	ΟΚΤΩΒΡΙΟΣ	ΝΟΕΜΒΡΙΟΣ	ΔΕΚΕΜΒΡΙΟΣ
Εγγεγραμμένοι άνεργοι	827.854	841.481	815.720	844.710	898.965	935.449
Επιδοτούμενοι άνεργοι	109.434	135.807	138.798	104.636	154.191	202.537
Ποσοστό επιδοτούμενων στο σύνολο των εγγεγραμμένων ανέργων	13,22%	16,14%	17,02%	12,39%	17,15%	21,65%

ΠΙΝΑΚΑΣ 10: Αριθμός εγγεγραμμένων ανέργων και επιδοτούμενων:
Δεύτερο εξάμηνο έτους 2018

Όπως προκύπτει από τον πίνακα 10: οι επιδοτούμενοι στο σύνολο των εγγεγραμμένων ανέργων του δευτέρου εξαμήνου του έτους 2018 αποτελούν ένα ποσοστό που κυμαίνεται από 12,39% (Οκτώβριος 2018) μέχρι το 21,65% τον Δεκέμβριο του 2018 .

Στον πίνακα που ακολουθεί παρουσιάζεται ο αριθμός των επιδοτούμενων ανέργων κατά κατηγορία (κοινοί και λοιπές κατηγορίες επιδοτούμενων και εποχικοί τουριστικών επαγγελματιών επιδοτούμενοι), σε όλους του μήνες του πρώτου εξαμήνου του έτους 2017 και 2018, καθώς και το ποσοστό που συγκεντρώνουν οι επιδοτούμενοι άνεργοι τουριστικών επαγγελματιών στο σύνολο των επιδοτούμενων.

2017	Κοινοί & Λοιπές Κατηγορίες επιδοτούμενων	Εποχικοί τουριστικών επαγγελματιών	Σύνολο	Ποσοστό τουριστικών επαγγελματιών στο σύνολο επιδοτούμενων
ΙΟΥΛΙΟΣ	92.319	5.499	97.818	5,62%
ΑΥΓΟΥΣΤΟΣ	102.078	5.323	107.401	4,96%
ΣΕΠΤΕΜΒΡΙΟΣ	129.260	5.914	135.174	4,38%
ΟΚΤΩΒΡΙΟΣ	89.530	7.738	97.268	7,96%
ΝΟΕΜΒΡΙΟΣ	87.189	35.943	123.132	29,19%
ΔΕΚΕΜΒΡΙΟΣ	108.732	85.982	194.714	44,16%
2018	Κοινοί & Λοιπές Κατηγορίες επιδοτούμενων	Εποχικοί τουριστικών επαγγελματιών	Σύνολο	Ποσοστό τουριστικών επαγγελματιών στο σύνολο επιδοτούμενων
ΙΟΥΛΙΟΣ	103.730	5.704	109.434	5,21%
ΑΥΓΟΥΣΤΟΣ	129.907	5.900	135.807	4,34%
ΣΕΠΤΕΜΒΡΙΟΣ	133.140	5.658	138.798	4,08%
ΟΚΤΩΒΡΙΟΣ	96.275	8.361	104.636	7,99%
ΝΟΕΜΒΡΙΟΣ	102.713	51.478	154.191	33,39%
ΔΕΚΕΜΒΡΙΟΣ	111.068	91.469	202.537	45,16%

ΠΙΝΑΚΑΣ 11: Αριθμός επιδοτούμενων ανέργων κατά κατηγορία :
Δεύτερο εξάμηνο έτους 2017-2018

Αριθμός επιδοτούμενων ανέργων κατά κατηγορία [κοινοί και λοιπές κατηγορίες επιδοτούμενων -εποχικοί τουριστικών επαγγελματιών]:
Δεύτερο εξάμηνο έτους 2017

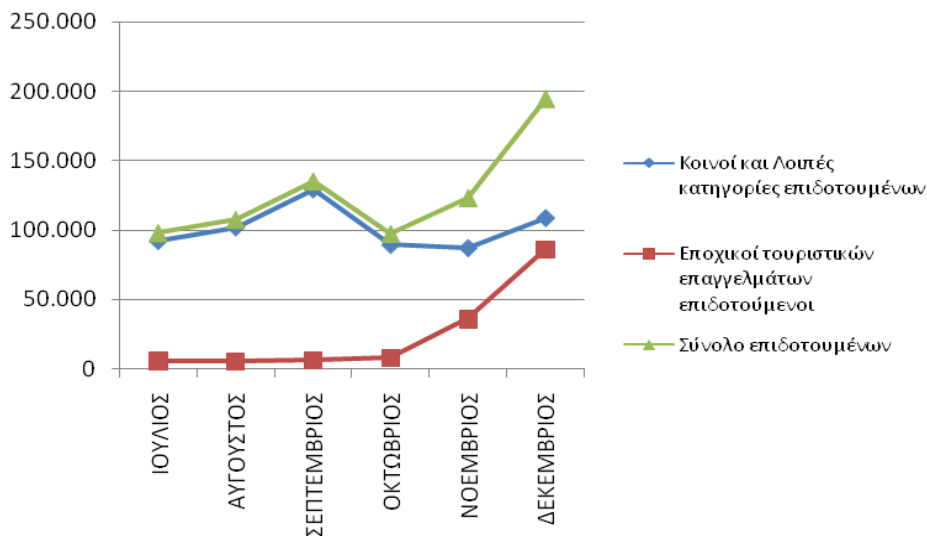

ΔΙΑΓΡΑΜΜΑ 6: Αριθμός επιδοτούμενων ανέργων κατά κατηγορία:
Δεύτερο εξάμηνο 2017

Αριθμός επιδοτούμενων ανέργων κατά κατηγορία [κοινοί και λοιπές κατηγορίες επιδοτούμενων-εποχικοί τουριστικών επαγγελματιών]: Δεύτερο εξάμηνο έτους 2018

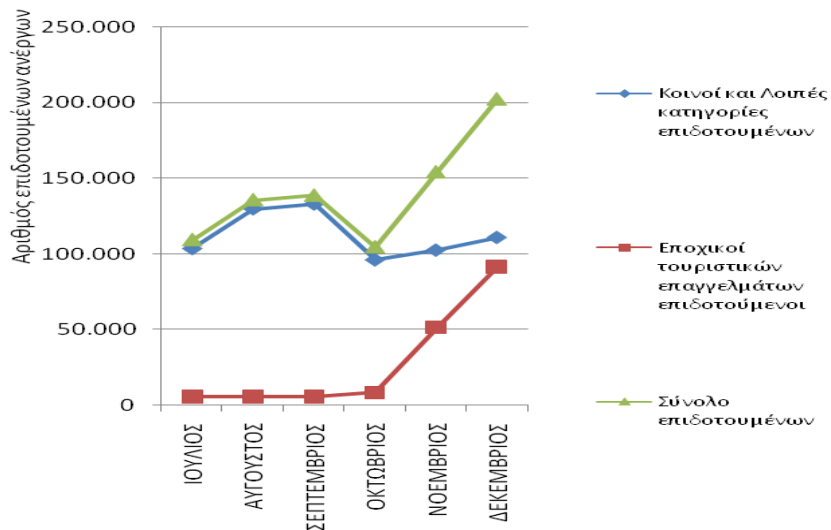

ΔΙΑΓΡΑΜΜΑ 6α: Αριθμός επιδοτούμενων ανέργων κατά κατηγορία:
Δεύτερο εξάμηνο 2018

Όπως προκύπτει από τον πίνακα 11 και τα διαγράμματα 6 και 6α: ο απόλυτος αριθμός των επιδοτούμενων των τουριστικών επαγγελματιών, παρουσιάζεται

αυξημένος σε σχέση με το αντίστοιχο Εξάμηνο του 2017 ως προς στο σύνολο των επιδοτούμενων, ενώ το ποσοστό ως προς το σύνολο των επιδοτούμενων ανέργων φαίνεται οριακά μικρότερο για τους μήνες Ιούλιο Αύγουστο και Σεπτέμβριο με πιο εμφανή την αύξηση του ποσοστού τους επόμενους μήνες Οκτώβριο , Νοέμβριο και Δεκέμβριο.

. **Συγκριτικά** οι τιμές, αριθμητικά σε όλους τους μήνες του δευτέρου εξαμήνου του **2018** σε σχέση με το 2017 είναι **οριακά αυξημένες** για τους πρώτους μήνες του Εξαμήνου και **αυξημένες** τους επόμενους μήνες του εξαμήνου, όπου και εμφανίζεται ευδιάκριτα και η ποσοστιαία αύξηση , σε σχέση με τις τιμές των τελευταίων 2 ετών που υπήρχαν οριακές αυξομειώσεις , ενώ η **πορεία** της ανεργίας των **επιδοτούμενων των τουριστικών επαγγελματιών** από μήνα σε μήνα και στα δύο έτη παρουσιάζει την ουσιαστική της αύξηση, στους μήνες Νοέμβριο και Δεκέμβριο.

Ευρήματα Α κεφαλαίου Β' Εξαμήνου 2018

- Ο **Αριθμός των ανέργων κατά το δεύτερο εξάμηνο του έτους 2018** κυμάνθηκε από **815.720** άτομα / χαμηλότερη τιμή εξαμήνου, τον μήνα Σεπτέμβριο έως **935.449** άτομα / υψηλότερη τιμή εξαμήνου, τον μήνα Δεκέμβριο. Κατά το δεύτερο εξάμηνο του 2018, στο σύνολο της χώρας, ο αριθμός των ανέργων είναι μεγαλύτερος σε σχέση με το δεύτερο εξάμηνο του έτους 2017, και ανέρχεται σε **860.697** άτομα κατά μέσο όρο έναντι 837.849 άτομα αντιστοίχως του δευτέρου Εξαμήνου του 2017
- Σε σχέση με την **κατανομή των ανέργων ανά Περιφέρεια**, ο μεγαλύτερος αριθμός καταγράφεται και στα δύο έτη στην Περιφέρεια της **Αττικής** και στην Περιφέρεια της **Κεντρικής Μακεδονίας**. Ειδικότερα, το ποσοστό που αναλογεί κατά το δεύτερο εξάμηνο του 2018 στην Περιφέρεια της Αττικής ανέρχεται σε 35,81% και στην Περιφέρεια της Κεντρικής Μακεδονίας σε 20,36% έναντι ποσοστού 36,08% και 20,93%, αντίστοιχα κατά μέσο όρο του δευτέρου εξαμήνου του έτους 2017
- Στο σύνολο της χώρας, στο δεύτερο εξάμηνο του έτους 2018, καταγράφεται **αύξηση** του αριθμού των ανέργων σε σχέση με το αντίστοιχο εξάμηνο του έτους 2017, κατά **μέσο όρο 22.847** ή ποσοστό **2,73%** (το αντίστοιχο Β' Εξάμηνο 2017 ήταν μειωμένο σε ποσοστό - 5,55%) με την μεγαλύτερη ποσοστιαία αύξηση (22,00%) να καταγράφεται στην Περιφέρεια Νοτίου Αιγαίου ενώ οριακή ποσοστιαία μείωση καταγράφεται στην Περιφέρεια Δυτικής Μακεδονίας (με ποσοστό -1,69%).
- Κατά μέσο όρο, στο σύνολο της χώρας, ο αριθμός των ανέργων με διάρκεια ανεργίας μεγαλύτερη ή ίση των 12 μηνών (Μακροχρόνια άνεργοι) **μειώθηκε** το δεύτερο εξάμηνο του 2018 κατά **10.263** άτομα σε σχέση με την αύξηση κατά 16.231 άτομα του δευτέρου εξαμήνου του έτους 2017 καταγράφοντας ποσοστιαία μεταβολή **-2,09%** σε σχέση με το +3,42% του δευτέρου εξαμήνου του έτους 2017.

- Στο σύνολο της χώρας, η πλειοψηφία των εγγεγραμμένων στο μητρώο του ΟΑΕΔ είναι **άνεργοι αναζητούντες εργασία**, με ένα μικρό ποσοστό να καταγράφεται στους εγγεγραμμένους **λοιπούς μη αναζητούντες εργασία** σε όλους τους μήνες του δευτέρου εξαμήνου του έτους 2018. Τα μικρότερα ποσοστά ανέργων αναζητούντων εργασία, εμφανίζονται στις Περιφέρειες Νοτίου Αιγαίου και Ιόνιων Νήσων, ενώ το μεγαλύτερο ποσοστό αναζητούντων εργασία εμφανίζεται στη Περιφέρεια Δυτικής Μακεδονίας .
- α) Σε σύνολο χώρας, οι μακροχρόνια άνεργοι συνεχίζουν να αποτελούν τον **μεγαλύτερο** μέρος του συνόλου των ανέργων, για τους πρώτους 3 μήνες του δευτέρου εξαμήνου του έτους 2018, που ξεπερνά για το σύνολο σχεδόν των Περιφερειών το 50% , εκτός της Περιφέρειας Νοτίου Αιγαίου, με τους επόμενους τρεις μήνες, οι Περιφέρειες Βορείου και Νοτίου Αιγαίου Ιονίων Νήσων και Κρήτης να είναι κάτω του 50%.

Η ποσοστιαία διακύμανση ανά μήνα, στο σύνολο της χώρας, καταγράφει την μεγαλύτερη τιμή της το Σεπτέμβριο (59,07%) και τη μικρότερη τον Δεκέμβριο (51,10%) ίδια εικόνα με το 2017, αλλά με μικρότερα ποσοστά . Σε επίπεδο Περιφέρειας, η μηνιαία ποσοστιαία διακύμανση καταγράφει την μεγαλύτερη τιμή της (62,80%) στην Περιφέρεια της Δυτικής Ελλάδας τον Ιούλιο και τη μικρότερη (16,67 %) στην Περιφέρεια των Νοτίου Αιγαίου τον Δεκέμβριο αντιγράφοντας την κατάσταση του προηγούμενου εξαμήνου με εμφανή τα ποσοστά μείωσης .

β) ο μεγαλύτερος αριθμός των μακροχρόνια ανέργων (διάρκεια συνεχόμενης ανεργίας ≥ 12 μηνών) καταγράφεται στο μήνα **Ιούλιο(482.778)** ενώ για το Β' Εξάμηνο του 2017 ήταν ο Νοέμβριος (495.195) ενώ ο **μικρότερος του εξαμήνου** είναι ο **Δεκέμβριος** (477.975) παρουσιάζοντας αντίστροφη εικόνα με το προηγούμενο εξάμηνο. Αντίθετα, ο αριθμός των ανέργων με διάρκεια συνεχόμενης ανεργίας ≤ 12 μηνών παρουσιάζει σταδιακή αύξηση από τον μήνα Ιούλιο (322.524 άτομα) και καταλήγει με σημαντική αύξηση τον Δεκέμβριο (457.474) αλλάζοντας **αντίστροφα την εικόνα** από το προηγούμενο εξάμηνο λόγω της μεγάλης αύξησης του αριθμού των ανέργων..

- γ). Η Ποσοστιαία μεταβολή στο σύνολο των μακροχρόνια ανέργων (διάρκεια συνεχόμενης ανεργίας >=12 μηνών) καταγράφει οριακές μειώσεις στη χρονική περίοδο του Β' Εξάμηνο του 2018 με τη μεγαλύτερη μείωση να εμφανίζει η περίοδος Οκτωβρίου - Νοεμβρίου 2018 με (-0,53%) καταλήγοντας σε μικρή μείωση την περίοδο Νοεμβρίου – Δεκεμβρίου 2018 (-0,33%) , οριακά καλύτερη εικόνα σε σχέση με τη σταθεροποιημένη κατάσταση που καταγράφηκε το προηγούμενο αντίστοιχο εξάμηνο .

Στο σύνολο των ανέργων με διάρκεια ανεργίας <12 μηνών, από μήνα σε μήνα, καταγράφεται ποσοστιαία **αύξηση** για τη αρχική χρονική περίοδο έως το Αύγουστο 2018 (με 6,99% και 4,05% αντίστοιχα) **ενώ** στη συνέχεια για το χρονικό διάστημα από Αύγουστο - Σεπτέμβριο, εμφανίζεται ποσοστιαία **μείωση** με (-7,01%) συνεχίζοντας μέχρι το τέλος του εξαμήνου σε σημαντική αύξηση για το χρονικό διάστημα Οκτωβρίου – Νοεμβρίου (15,67%) και καταλήγει με μικρότερο ρυθμό αύξησης (9,08%) για το χρονικό διάστημα Νοεμβρίου – Δεκεμβρίου 2018.

Συγκρίνοντας με την αντίστοιχη διάρκεια ανεργίας του 2017, παρατηρούμε **αυξητική** κατάσταση στη **πορεία** ανέργων, δηλ. αλλαγή εικόνας με το Β' Εξάμηνο του 2017

- Αύξηση του αριθμού των **επιδοτούμενων** ανέργων για όλους τους μήνες του β' Εξαμήνου του 2018, σε αντίθεση με το δεύτερο εξάμηνο του 2017.
- Ο μέσος όρος του αριθμού των επιδοτούμενων ανέργων, το δεύτερο εξάμηνο του 2018 σε σχέση με το αντίστοιχο εξάμηνο του 2017, παρουσιάζει αύξηση κατά 14.983 άτομα, που σε ποσοστό αντιστοιχεί σε αύξηση κατά 11,90% έναντι μείωσης του αντίστοιχου προηγούμενου εξαμήνου του 2017 που ήταν -1,76% ή -2.250 άτομα
- οι επιδοτούμενοι των τουριστικών επαγγελμάτων, ως προς στο σύνολο των επιδοτούμενων, εμφανίζονται αυξημένοι σε σχέση με το αντίστοιχο Εξάμηνο του 2017, ενώ το ποσοστό ως προς το σύνολο των επιδοτούμενων ανέργων φαίνεται οριακά μικρότερο για τους μήνες

Ιούλιο Αύγουστο και Σεπτέμβριο με πιο εμφανή την αύξηση του ποσοστού τους επόμενους μήνες Οκτώβριο , Νοέμβριο και Δεκέμβριο.

- **Συγκριτικά** οι τιμές, αριθμητικά σε όλους τους μήνες του δευτέρου εξαμήνου του **2018** σε σχέση με το 2017 είναι **οριακά αυξημένες** για τους πρώτους μήνες του Εξαμήνου και **αυξημένες** τους επόμενους μήνες του εξαμήνου, όπου εμφανίζεται ευδιάκριτα και η ποσοστιαία αύξηση , σε σχέση με τις τιμές των τελευταίων 2 ετών που υπήρχαν οριακές αυξομειώσεις , ενώ η πορεία της ανεργίας των **επιδοτούμενων των τουριστικών επαγγελματιών** από μήνα σε μήνα και στα δύο έτη παρουσιάζει την ουσιαστική της αύξηση στους μήνες Νοέμβριο και Δεκέμβριο.

Κεφάλαιο δεύτερο

Ανάλυση της εγγεγραμμένης ανεργίας στο σύνολο της χώρας και τις Διοικητικές Περιφέρειες το Β' εξάμηνο του έτους 2018

2.1. Γενικά

Στο παρόν κεφάλαιο παρουσιάζονται και αναλύονται τα μηνιαία στοιχεία των εγγεγραμμένων ανέργων κατά φύλο, ηλικία, εκπαιδευτικό επίπεδο και υπηκοότητα στο σύνολο της χώρας και σε επίπεδο Περιφέρειας για το δεύτερο εξάμηνο του έτους 2018.

Ειδικότερα, παρουσιάζεται:

- *Η κατανομή των εγγεγραμμένων ανέργων κατά Φύλο, μήνα και διάρκεια ανεργίας.*
- *Η κατά μήνα μεταβολή καθώς και η μεταβολή εξαμήνου του αριθμού των εγγεγραμμένων ανέργων κατά Φύλο, στο σύνολο της χώρας και κατά Περιφέρεια.*
- *Η κατανομή των εγγεγραμμένων ανέργων κατά Ηλικία, μήνα και διάρκεια ανεργίας.*
- *Η κατανομή των εγγεγραμμένων ανέργων κατά Εκπαιδευτικό Επίπεδο, μήνα και διάρκεια ανεργίας.*
- *Η κατανομή των εγγεγραμμένων ανέργων κατά Υπηκοότητα, μήνα και διάρκεια ανεργίας.*
- *Η κατανομή των επιδοτούμενων κατά κατηγορία επιδότησης και μήνα.*

2.2. Ανάλυση κατά Φύλο

2.2.1. Κατανομή των εγγεγραμμένων ανέργων κατά Φύλο

Στον πίνακα που ακολουθεί παρουσιάζεται ο αριθμός των ανέργων στο σύνολο της χώρας κατά Φύλο όπως κατανέμεται στους άνδρες και τις γυναίκες στους μήνες του δεύτερου εξαμήνου του έτους 2018.

	ΙΟΥΛΙΟΣ		ΑΥΓΟΥΣΤΟΣ		ΣΕΠΤΕΜΒΡΙΟΣ		ΟΚΤΩΒΡΙΟΣ		ΝΟΕΜΒΡΙΟΣ		ΔΕΚΕΜΒΡΙΟΣ	
	Άνεργοι	Ποσοστό %	Άνεργοι	Ποσοστό %	Άνεργοι	Ποσοστό %	Άνεργοι	Ποσοστό %	Άνεργοι	Ποσοστό %	Άνεργοι	Ποσοστό %
Άνδρες	290.916	35,14%	296.040	35,18%	293.221	35,95%	307.336	36,38%	334.636	37,22%	355.917	38,05%
Γυναίκες	536.938	64,86%	545.441	64,82%	522.499	64,05%	537.374	63,62%	564.329	62,78%	579.532	61,95%
Σύνολο	827.854	100,00%	841.481	100,00%	815.720	100,00%	844.710	100,00%	898.965	100,00%	935.449	100,00%

ΠΙΝΑΚΑΣ: 1 Αριθμός ανέργων κατά Φύλο και μήνα:
Δεύτερο εξάμηνο έτους 2018

Αριθμός ανέργων κατά Φύλο: Β' Εξάμηνο έτους 2018

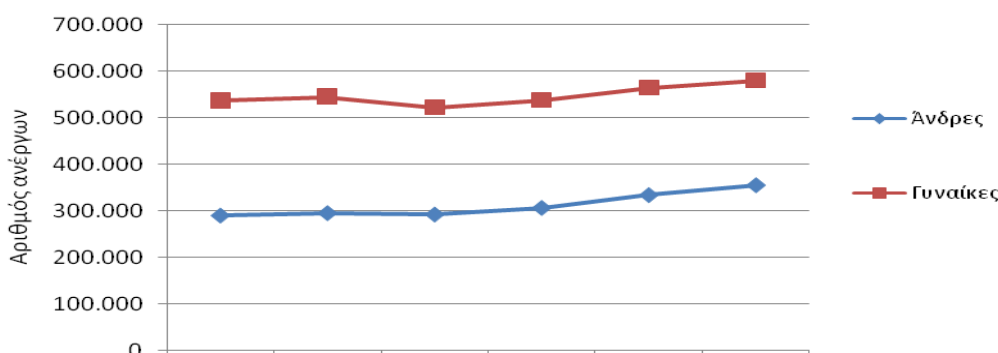

ΔΙΑΓΡΑΜΜΑ 1: Αριθμός ανέργων κατά Φύλο και μήνα:
Δεύτερο εξάμηνο έτους 2018

Από τον πίνακα 1 και από το διάγραμμα 1 προκύπτει:

Η πλειοψηφία των ανέργων είναι «γυναίκες». Συγκεκριμένα το ποσοστό που αναλογεί στις άνεργες «γυναίκες» κυμαίνεται σε ποσοστά μεταξύ (61,95%) τον Δεκέμβριο και (64,86%) τον μήνα Ιούλιο, ενώ το ποσοστό που αναλογεί στους άνεργους «άνδρες» κυμαίνεται σε ποσοστά (35,14%) τον Ιούλιο και (38,05%) τον μήνα Δεκέμβριο.

Ο αριθμός των ανέργων κατά φύλο και Περιφέρεια για το δεύτερο εξάμηνο του έτους 2018 παρουσιάζονται στον πίνακα 2.

Σύνολο						
	ΙΟΥΛΙΟΣ	ΑΥΓΟΥΣΤΟΣ	ΣΕΠΤΕΜΒΡΙΟΣ	ΟΚΤΩΒΡΙΟΣ	ΝΟΕΜΒΡΙΟΣ	ΔΕΚΕΜΒΡΙΟΣ
ΑΝΑΤΟΛΙΚΗ ΜΑΚΕΔΟΝΙΑ ΚΑΙ ΘΡΑΚΗ	47.096	48.297	47.082	48.764	50.589	52.299
ΚΕΝΤΡΙΚΗ ΜΑΚΕΔΟΝΙΑ	169.836	171.974	167.372	174.030	181.657	186.538
ΔΥΤΙΚΗ ΜΑΚΕΔΟΝΙΑ	26.332	26.734	25.837	26.109	26.669	27.552
ΗΠΕΙΡΟΣ	25.163	25.796	24.968	25.267	25.518	26.044
ΘΕΣΣΑΛΙΑ	60.004	61.881	60.249	62.386	64.229	64.684
ΙΟΝΙΑ ΝΗΣΙΑ	6.627	6.228	6.389	8.344	12.924	16.587
ΔΥΤΙΚΗ ΕΛΛΑΔΑ	63.468	65.040	64.284	66.568	69.278	70.721
ΣΤΕΡΕΑ ΕΛΛΑΔΑ	39.041	39.534	38.940	40.733	43.179	43.294
ΑΤΤΙΚΗ	308.473	312.806	299.011	303.247	311.006	314.570
ΠΕΛΟΠΟΝΝΗΣΟΣ	33.305	33.511	33.412	34.665	36.416	37.869
ΒΟΡΕΙΟ ΑΙΓΑΙΟ	12.043	12.433	12.510	14.097	15.235	15.538
ΝΟΤΙΟ ΑΙΓΑΙΟ	9.618	9.576	9.390	12.649	23.278	30.699
ΚΡΗΤΗ	26.848	27.671	26.276	27.851	38.987	49.054
ΣΥΝΟΛΟ	827.854	841.481	815.720	844.710	898.965	935.449
Άνδρες						
	ΙΟΥΛΙΟΣ	ΑΥΓΟΥΣΤΟΣ	ΣΕΠΤΕΜΒΡΙΟΣ	ΟΚΤΩΒΡΙΟΣ	ΝΟΕΜΒΡΙΟΣ	ΔΕΚΕΜΒΡΙΟΣ
ΑΝΑΤΟΛΙΚΗ ΜΑΚΕΔΟΝΙΑ ΚΑΙ ΘΡΑΚΗ	16.004	16.566	16.433	17.213	18.362	19.745
ΚΕΝΤΡΙΚΗ ΜΑΚΕΔΟΝΙΑ	58.629	59.465	58.831	61.968	66.448	69.810
ΔΥΤΙΚΗ ΜΑΚΕΔΟΝΙΑ	8.941	8.944	8.899	9.095	9.601	10.443
ΗΠΕΙΡΟΣ	9.399	9.520	9.432	9.518	9.783	10.187
ΘΕΣΣΑΛΙΑ	21.466	22.236	22.080	23.172	24.588	25.257
ΙΟΝΙΑ ΝΗΣΙΑ	2.434	2.285	2.415	3.184	5.247	7.001
ΔΥΤΙΚΗ ΕΛΛΑΔΑ	24.328	24.996	25.162	26.260	27.737	28.921
ΣΤΕΡΕΑ ΕΛΛΑΔΑ	13.753	13.982	14.096	14.937	16.237	16.504
ΑΤΤΙΚΗ	107.313	108.811	106.113	109.197	113.660	116.405
ΠΕΛΟΠΟΝΝΗΣΟΣ	12.266	12.558	12.834	13.314	14.165	14.840
ΒΟΡΕΙΟ ΑΙΓΑΙΟ	4.095	4.219	4.447	4.912	5.321	5.452
ΝΟΤΙΟ ΑΙΓΑΙΟ	3.169	3.153	3.277	4.565	8.986	12.453
ΚΡΗΤΗ	9.119	9.305	9.202	10.001	14.501	18.899
ΣΥΝΟΛΟ	290.916	296.040	293.221	307.336	334.636	355.917
Γυναίκες						
	ΙΟΥΛΙΟΣ	ΑΥΓΟΥΣΤΟΣ	ΣΕΠΤΕΜΒΡΙΟΣ	ΟΚΤΩΒΡΙΟΣ	ΝΟΕΜΒΡΙΟΣ	ΔΕΚΕΜΒΡΙΟΣ
ΑΝΑΤΟΛΙΚΗ ΜΑΚΕΔΟΝΙΑ ΚΑΙ ΘΡΑΚΗ	31.092	31.731	30.649	31.551	32.227	32.554
ΚΕΝΤΡΙΚΗ ΜΑΚΕΔΟΝΙΑ	111.207	112.509	108.541	112.062	115.209	116.728
ΔΥΤΙΚΗ ΜΑΚΕΔΟΝΙΑ	17.391	17.790	16.938	17.014	17.068	17.109
ΗΠΕΙΡΟΣ	15.764	16.276	15.536	15.749	15.735	15.857
ΘΕΣΣΑΛΙΑ	38.538	39.645	38.169	39.214	39.641	39.427
ΙΟΝΙΑ ΝΗΣΙΑ	4.193	3.943	3.974	5.160	7.677	9.586
ΔΥΤΙΚΗ ΕΛΛΑΔΑ	39.140	40.044	39.122	40.308	41.541	41.800
ΣΤΕΡΕΑ ΕΛΛΑΔΑ	25.288	25.552	24.844	25.796	26.942	26.790
ΑΤΤΙΚΗ	201.160	203.995	192.898	194.050	197.346	198.165
ΠΕΛΟΠΟΝΝΗΣΟΣ	21.039	20.953	20.578	21.351	22.251	23.029
ΒΟΡΕΙΟ ΑΙΓΑΙΟ	7.948	8.214	8.063	9.185	9.914	10.086
ΝΟΤΙΟ ΑΙΓΑΙΟ	6.449	6.423	6.113	8.084	14.292	18.246
ΚΡΗΤΗ	17.729	18.366	17.074	17.850	24.486	30.155
ΣΥΝΟΛΟ	536.938	545.441	522.499	537.374	564.329	579.532

ΠΙΝΑΚΑΣ 2 : Αριθμός ανέργων κατά Φύλο, μήνα και Περιφέρεια: Δεύτερο εξάμηνο έτους 2018

2.2.2. Εγγεγραμμένοι άνεργοι κατά Φύλο, μήνα και διάρκεια ανεργίας

Στους πιο κάτω πίνακες παρουσιάζεται ο αριθμός των ανέργων στο σύνολο της χώρας κατά Φύλο και διάρκεια ανεργίας όπως καταγράφεται στους μήνες του δευτέρου εξαμήνου του έτους 2018.

	Άνδρες				Γυναίκες			
	>=12 Μήνες	%	<12 Μήνες	%	>=12 Μήνες	%	<12 Μήνες	%
ΙΟΥΛΙΟΣ	156.654	53,85%	134.262	46,15%	326.124	60,74%	210.814	39,26%
ΑΥΓΟΥΣΤΟΣ	155.898	52,66%	140.142	47,34%	326.543	59,87%	218.898	40,13%
ΣΕΠΤΕΜΒΡΙΟΣ	156.056	53,22%	137.165	46,78%	325.777	62,35%	196.722	37,65%
ΟΚΤΩΒΡΙΟΣ	156.109	50,79%	151.227	49,21%	326.041	60,67%	211.333	39,33%
ΝΟΕΜΒΡΙΟΣ	155.689	46,52%	178.947	53,48%	323.887	57,39%	240.442	42,61%
ΔΕΚΕΜΒΡΙΟΣ	156.312	43,92%	199.605	56,08%	321.663	55,50%	257.869	44,50%

ΠΙΝΑΚΑΣ 3 : Αριθμός ανέργων κατά Φύλο, μήνα και διάρκεια ανεργίας:
Δεύτερο εξάμηνο έτους 2018

	Άνδρες		Γυναίκες		Άνδρες		Γυναίκες	
	>=12 Μήνες	%	>=12 Μήνες	%	<12 Μήνες	%	<12 Μήνες	%
ΙΟΥΛΙΟΣ	156.654	32,45%	326.124	67,55%	134.262	38,91%	210.814	61,09%
ΑΥΓΟΥΣΤΟΣ	155.898	32,31%	326.543	67,69%	140.142	39,03%	218.898	60,97%
ΣΕΠΤΕΜΒΡΙΟΣ	156.056	32,39%	325.777	67,61%	137.165	41,08%	196.722	58,92%
ΟΚΤΩΒΡΙΟΣ	156.109	32,38%	326.041	67,62%	151.227	41,71%	211.333	58,29%
ΝΟΕΜΒΡΙΟΣ	155.689	32,46%	323.887	67,54%	178.947	42,67%	240.442	57,33%
ΔΕΚΕΜΒΡΙΟΣ	156.312	32,70%	321.663	67,30%	199.605	43,63%	257.869	56,37%

ΠΙΝΑΚΑΣ 3α : Αριθμός ανέργων κατά Φύλο, μήνα και διάρκεια ανεργίας:
Δεύτερο εξάμηνο έτους 2018

Αριθμός ανέργων κατά Φύλο και διάρκεια ανεργίας: Άνδρες

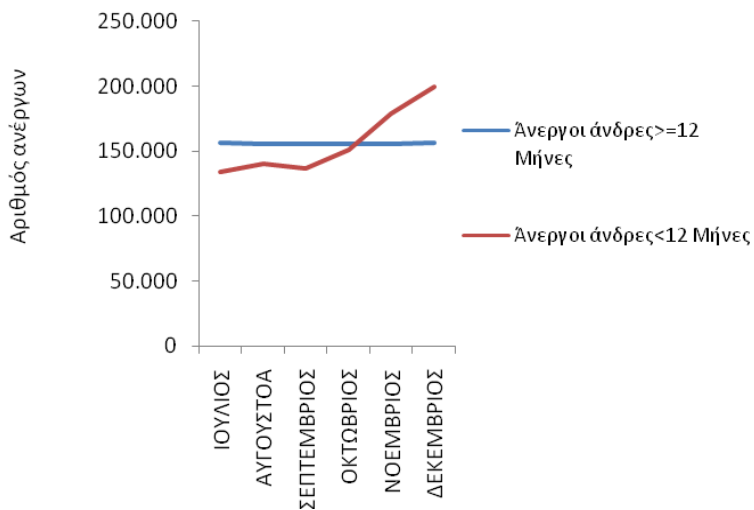

Αριθμός ανέργων κατά Φύλο και διάρκεια ανεργίας: Γυναίκες

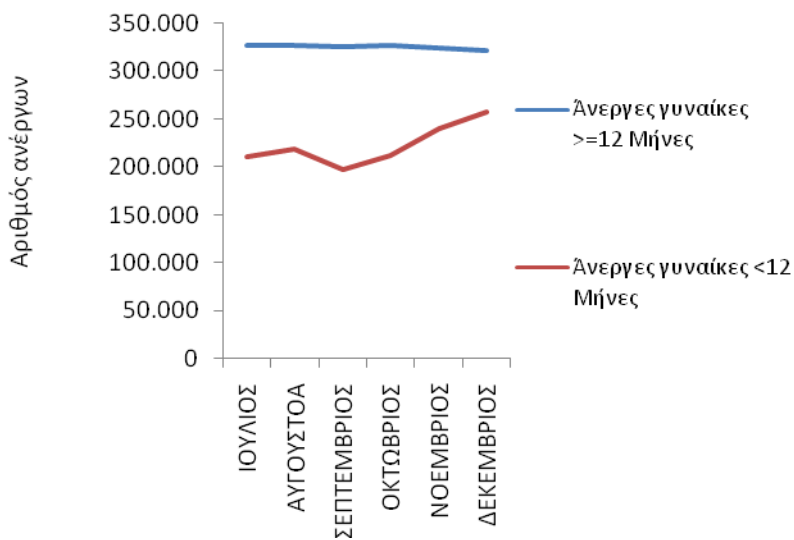

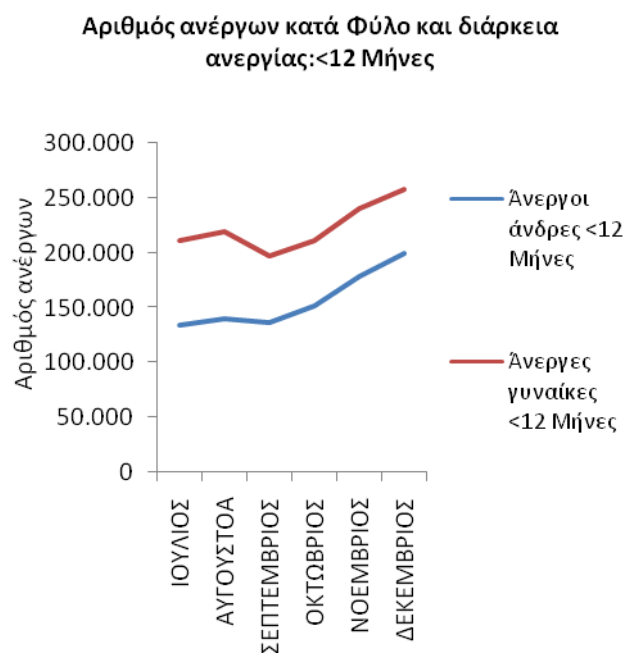
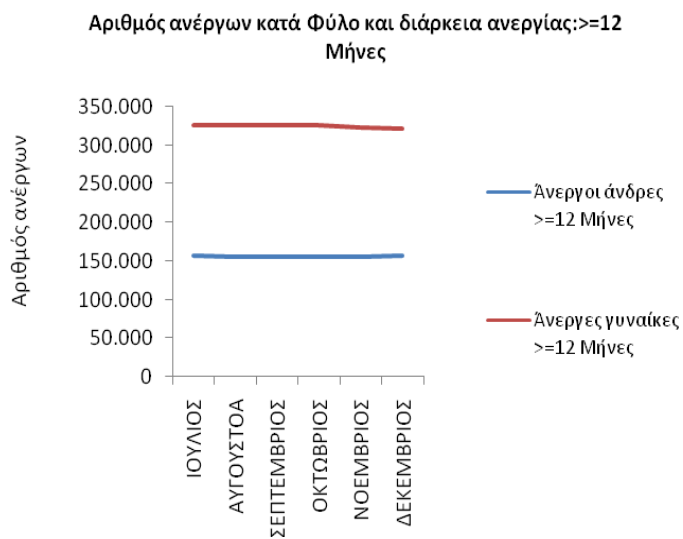

ΔΙΑΓΡΑΜΜΑΤΑ 2,3,4,5: Αριθμός ανέργων κατά Φύλο, μήνα και διάρκεια ανεργίας: Δεύτερο εξάμηνο έτους 2018

Από τον πίνακα 3 και 3α, καθώς και από τα διαγράμματα 2,3,4,5 προκύπτει:

Άνδρες

Οι άνεργοι άνδρες με διάρκεια ανεργίας μικρότερη των 12 μηνών αποτελούν τον μικρότερο αριθμό των ανέργων σε όλους τους μήνες του δευτέρου εξαμήνου του 2018 σε σχέση με τους ανέργους άνδρες με διάρκεια ανεργίας μεγαλύτερη ή ίση των 12 μηνών εκτός από τον μήνα Νοέμβριο και Δεκέμβριο.

Το ποσοστό που αναλογεί στους ανέργους άνδρες με διάρκεια ανεργίας μικρότερη των 12 μηνών κυμαίνεται από (46,15%) τον Ιούλιο έως (56,08%) τον Δεκέμβριο ενώ το ποσοστό που αναλογεί στους ανέργους άνδρες με διάρκεια ανεργίας μεγαλύτερη ή ίση των 12 μηνών κυμαίνεται από (43,92%) τον Δεκέμβριο έως (53,85%) τον Ιούλιο.

Γυναίκες

Οι άνεργες γυναίκες με διάρκεια ανεργίας μικρότερη των 12 μηνών αποτελούν τον μικρότερο αριθμό των ανέργων σε όλους τους μήνες του δευτέρου εξαμήνου του 2018 σε σχέση με τις άνεργες γυναίκες με διάρκεια ανεργίας μεγαλύτερη ή ίση των 12 μηνών.

Το ποσοστό που αναλογεί στις άνεργες γυναίκες με διάρκεια ανεργίας μικρότερη των 12 μηνών κυμαίνεται από (37,65%) τον Σεπτέμβριο έως (44,50%) τον Δεκέμβριο ενώ το ποσοστό που αναλογεί στις άνεργες γυναίκες με διάρκεια ανεργίας μεγαλύτερη ή ίση των 12 μηνών κυμαίνεται από (55,50%) τον Δεκέμβριο έως (62,35%) τον Σεπτέμβριο.

>=12 Μήνες

Μεταξύ των «ανδρών» και των «γυναικών» ανέργων με διάρκεια ανεργίας μεγαλύτερη ή ίση των 12 μηνών οι «γυναίκες» αποτελούν τον μεγαλύτερο αριθμό ανέργων σε όλους τους μήνες του δευτέρου εξαμήνου του 2018.

Το ποσοστό που αναλογεί στους «άνδρες» άνεργους με διάρκεια ανεργίας μεγαλύτερη ή ίση των 12 μηνών κυμαίνεται από (32,31%) τον Αύγουστο έως (32,70%) τον Δεκέμβριο ενώ το ποσοστό που αναλογεί στις «γυναίκες» άνεργες με διάρκεια ανεργίας μεγαλύτερη ή ίση των 12 μηνών κυμαίνεται από (67,30%) τον Δεκέμβριο έως (67,69%) τον Αύγουστο.

<12 Μήνες

Μεταξύ των «ανδρών» και των «γυναικών» ανέργων με διάρκεια ανεργίας μικρότερη των 12 μηνών οι «γυναίκες» αποτελούν τον μεγαλύτερο αριθμό τους ανέργων σε όλους τους μήνες του δευτέρου εξαμήνου του 2018.

Το ποσοστό που αναλογεί στους «άνδρες» άνεργους με διάρκεια ανεργίας μικρότερη των 12 μηνών κυμαίνεται από (38,91%) τον Ιούλιο έως (43,63%) τον Δεκέμβριο ενώ το ποσοστό που αναλογεί στις «γυναίκες» άνεργες με διάρκεια ανεργίας μικρότερη των 12 μηνών κυμαίνεται από (56,37%) τον Δεκέμβριο έως (61,09%) τον Ιούλιο.

2.2.3. Ποσοστιαία μεταβολή (μεταβολή εξαμήνου) εγγεγραμμένων ανέργων κατά Φύλο, και Περιφέρεια

Η ποσοστιαία μεταβολή που καταγράφεται για το εξάμηνο Ιουλίου 2018-Δεκεμβρίου 2018 (μεταβολή εξαμήνου) του αριθμού των ανέργων κατά Φύλο τόσο στο σύνολο της χώρας όσο και κατά Περιφέρεια παρουσιάζεται στον πίνακα 4.

	Σύνολο	Άνδρες	Γυναίκες
	ΠΟΣΟΣΤΙΑΙΑ ΜΕΤΑΒΟΛΗ ΙΟΥΛΙΟΥ- ΔΕΚΕΜΒΡΙΟΥ	ΠΟΣΟΣΤΙΑΙΑ ΜΕΤΑΒΟΛΗ ΙΟΥΛΙΟΥ- ΔΕΚΕΜΒΡΙΟΥ	ΠΟΣΟΣΤΙΑΙΑ ΜΕΤΑΒΟΛΗ ΙΟΥΛΙΟΥ- ΔΕΚΕΜΒΡΙΟΥ
ΑΝΑΤΟΛΙΚΗ ΜΑΚΕΔΟΝΙΑ ΚΑΙ ΘΡΑΚΗ	11,05%	23,38%	4,70%
ΚΕΝΤΡΙΚΗ ΜΑΚΕΔΟΝΙΑ	9,83%	19,07%	4,96%
ΔΥΤΙΚΗ ΜΑΚΕΔΟΝΙΑ	4,63%	16,80%	-1,62%
ΗΠΕΙΡΟΣ	3,50%	8,38%	0,59%
ΘΕΣΣΑΛΙΑ	7,80%	17,66%	2,31%
ΙΟΝΙΑ ΝΗΣΙΑ	150,29%	187,63%	128,62%
ΔΥΤΙΚΗ ΕΛΛΑΔΑ	11,43%	18,88%	6,80%
ΣΤΕΡΕΑ ΕΛΛΑΔΑ	10,89%	20,00%	5,94%
ΑΤΤΙΚΗ	1,98%	8,47%	-1,49%
ΠΕΛΟΠΟΝΝΗΣΟΣ	13,70%	20,98%	9,46%
ΒΟΡΕΙΟ ΑΙΓΑΙΟ	29,02%	33,14%	26,90%
ΝΟΤΙΟ ΑΙΓΑΙΟ	219,18%	292,96%	182,93%
ΚΡΗΤΗ	82,71%	107,25%	70,09%
ΣΥΝΟΛΟ	13,00%	22,34%	7,93%

ΠΙΝΑΚΑΣ 4: Ποσοστιαία μεταβολή εξαμήνου (ΙΟΥΛΙΟΥ 2018-ΔΕΚΕΜΒΡΙΟΥ 2018) ανέργων κατά Φύλο και Περιφέρεια: Δεύτερο εξάμηνο έτους 2018

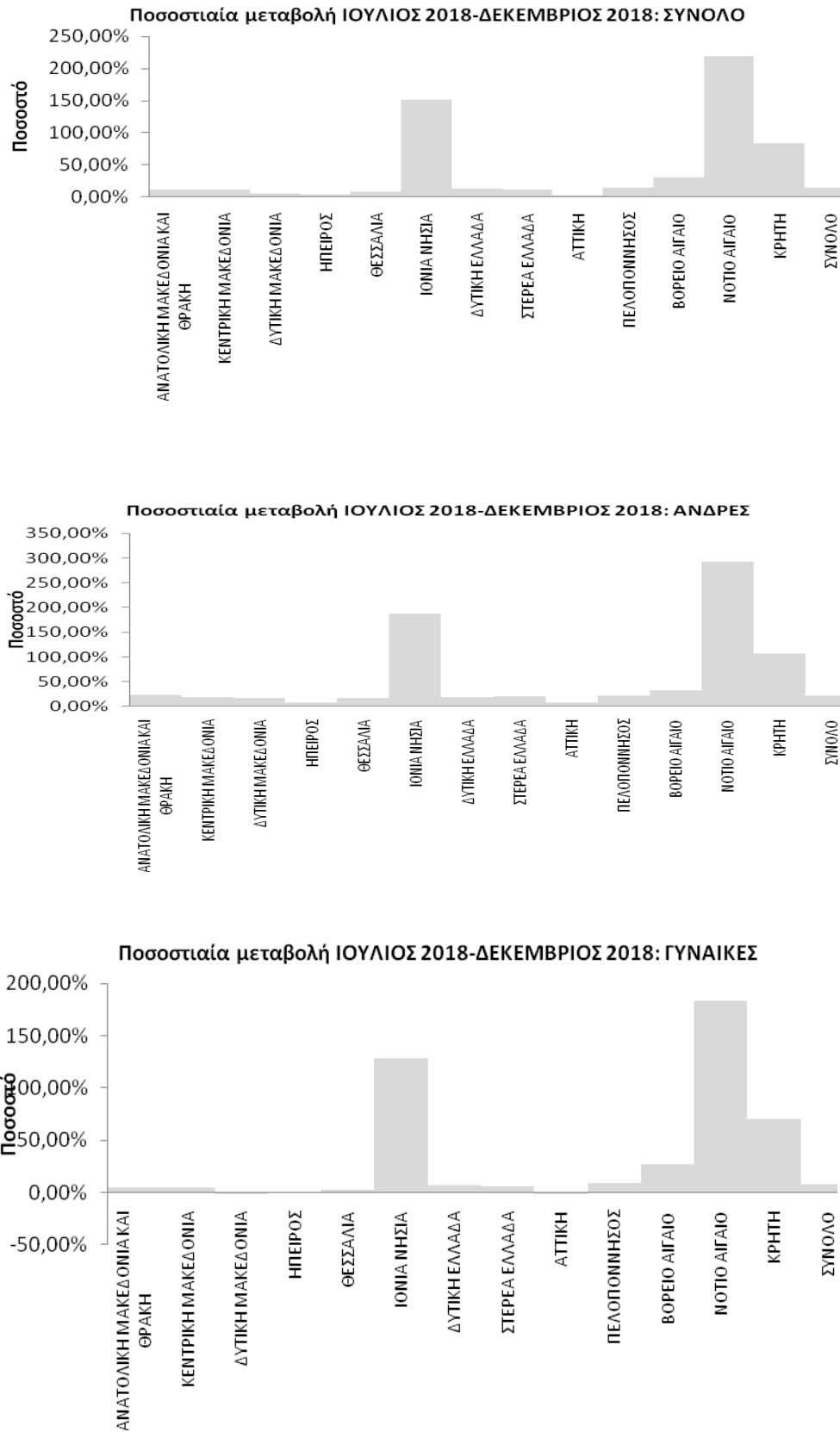

ΔΙΑΓΡΑΜΜΑΤΑ 6,7,8: Ποσοστιαία μεταβολή εξαμήνου (Ιουλίου 2018-Δεκεμβρίου 2018) ανέργων κατά Φύλο και Περιφέρεια: Δεύτερο εξάμηνο έτους 2018

Από τον πίνακα 4 καθώς και από τα διαγράμματα 6,7,8 προκύπτει:

Στο σύνολο των ανέργων και στο σύνολο της χώρας καταγράφεται ποσοστιαία αύξηση του αριθμού των ανέργων για τη χρονική περίοδο Ιουλίου 2018- Δεκεμβρίου 2018 με ποσοστό μεταβολής (13,00%).

Σχετικά με τις Περιφέρειες την μεγαλύτερη ποσοστιαία αύξηση εμφανίζει η Περιφέρεια Νοτίου Αιγαίου (219,18%).

Στο σύνολο των «ανδρών» ανέργων και στο σύνολο της χώρας καταγράφεται ποσοστιαία αύξηση του αριθμού των ανέργων για τη χρονική περίοδο Ιουλίου 2018- Δεκεμβρίου 2018 με ποσοστό μεταβολής (22,34%).

Σχετικά με τις Περιφέρειες την μεγαλύτερη ποσοστιαία αύξηση εμφανίζει η Περιφέρεια Νοτίου Αιγαίου (292,96%).

Στο σύνολο των «γυναικών» ανέργων και στο σύνολο της χώρας καταγράφεται ποσοστιαία αύξηση του αριθμού των ανέργων για τη χρονική περίοδο Ιουλίου 2018- Δεκεμβρίου 2018 με ποσοστό μεταβολής (7,93%).

Σχετικά με τις Περιφέρειες την μεγαλύτερη ποσοστιαία αύξηση εμφανίζει η Περιφέρεια Νοτίου Αιγαίου (182,93%). Από τις Περιφέρειες που εμφανίζουν ποσοστιαία μείωση η Περιφέρεια Δυτικής Μακεδονίας εμφανίζει την μεγαλύτερη με ποσοστό μεταβολής -1,62%.

2.2.4. Ποσοστιαία μεταβολή εγγεγραμμένων ανέργων κατά Φύλο, μήνα και Περιφέρεια (μεταβολή κατά μήνα)

Η ποσοστιαία μεταβολή κατά μήνα για όλους τους μήνες του δευτέρου εξαμήνου του έτους 2018 του αριθμού των ανέργων τόσο στο σύνολο της χώρας όσο και στην κατά φύλο παρουσιάζεται στον πίνακα 5.

Σύνολο	ΠΟΣΟΣΤΙΑΙΑ ΜΕΤΑΒΟΛΗ				
	ΙΟΥΛΙΟΣ-ΑΥΓΟΥΣΤΟΣ	ΑΥΓΟΥΣΤΟΣ-ΣΕΠΤΕΜΒΡΙΟΣ	ΣΕΠΤΕΜΒΡΙΟΣ-ΟΚΤΩΒΡΙΟΣ	ΟΚΤΩΒΡΙΟΣ-ΝΟΕΜΒΡΙΟΣ	ΝΟΕΜΒΡΙΟΣ-ΔΕΚΕΜΒΡΙΟΣ
ΑΝΑΤΟΛΙΚΗ ΜΑΚΕΔΟΝΙΑ ΚΑΙ ΘΡΑΚΗ	2,55%	-2,52%	3,57%	3,74%	3,38%
ΚΕΝΤΡΙΚΗ ΜΑΚΕΔΟΝΙΑ	1,26%	-2,68%	3,98%	4,38%	2,69%
ΔΥΤΙΚΗ ΜΑΚΕΔΟΝΙΑ	1,53%	-3,36%	1,05%	2,14%	3,31%
ΗΠΕΙΡΟΣ	2,52%	-3,21%	1,20%	0,99%	2,06%
ΘΕΣΣΑΛΙΑ	3,13%	-2,64%	3,55%	2,95%	0,71%
ΙΟΝΙΑ ΝΗΣΙΑ	-6,02%	2,59%	30,60%	54,89%	28,34%
ΔΥΤΙΚΗ ΕΛΛΑΔΑ	2,48%	-1,16%	3,55%	4,07%	2,08%
ΣΤΕΡΕΑ ΕΛΛΑΔΑ	1,26%	-1,50%	4,60%	6,00%	0,27%
ΑΤΤΙΚΗ	1,40%	-4,41%	1,42%	2,56%	1,15%
ΠΕΛΟΠΟΝΝΗΣΟΣ	0,62%	-0,30%	3,75%	5,05%	3,99%
ΒΟΡΕΙΟ ΑΙΓΑΙΟ	3,24%	0,62%	12,69%	8,07%	1,99%
ΝΟΤΙΟ ΑΙΓΑΙΟ	-0,44%	-1,94%	34,71%	84,03%	31,88%
ΚΡΗΤΗ	3,07%	-5,04%	5,99%	39,98%	25,82%
ΣΥΝΟΛΟ	1,65%	-3,06%	3,55%	6,42%	4,06%
Ανδρες	ΠΟΣΟΣΤΙΑΙΑ ΜΕΤΑΒΟΛΗ				
	ΙΟΥΛΙΟΣ-ΑΥΓΟΥΣΤΟΣ	ΑΥΓΟΥΣΤΟΣ-ΣΕΠΤΕΜΒΡΙΟΣ	ΣΕΠΤΕΜΒΡΙΟΣ-ΟΚΤΩΒΡΙΟΣ	ΟΚΤΩΒΡΙΟΣ-ΝΟΕΜΒΡΙΟΣ	ΝΟΕΜΒΡΙΟΣ-ΔΕΚΕΜΒΡΙΟΣ
ΑΝΑΤΟΛΙΚΗ ΜΑΚΕΔΟΝΙΑ ΚΑΙ ΘΡΑΚΗ	3,51%	-0,80%	4,75%	6,68%	7,53%
ΚΕΝΤΡΙΚΗ ΜΑΚΕΔΟΝΙΑ	1,43%	-1,07%	5,33%	7,23%	5,06%
ΔΥΤΙΚΗ ΜΑΚΕΔΟΝΙΑ	0,03%	-0,50%	2,20%	5,56%	8,77%
ΗΠΕΙΡΟΣ	1,29%	-0,92%	0,91%	2,78%	4,13%
ΘΕΣΣΑΛΙΑ	3,59%	-0,70%	4,95%	6,11%	2,72%
ΙΟΝΙΑ ΝΗΣΙΑ	-6,12%	5,69%	31,84%	64,79%	33,43%
ΔΥΤΙΚΗ ΕΛΛΑΔΑ	2,75%	0,66%	4,36%	5,62%	4,27%
ΣΤΕΡΕΑ ΕΛΛΑΔΑ	1,67%	0,82%	5,97%	8,70%	1,64%
ΑΤΤΙΚΗ	1,40%	-2,48%	2,91%	4,09%	2,42%
ΠΕΛΟΠΟΝΝΗΣΟΣ	2,38%	2,20%	3,74%	6,39%	4,77%
ΒΟΡΕΙΟ ΑΙΓΑΙΟ	3,03%	5,40%	10,46%	8,33%	2,46%
ΝΟΤΙΟ ΑΙΓΑΙΟ	-0,50%	3,93%	39,30%	96,85%	38,58%
ΚΡΗΤΗ	2,04%	-1,11%	8,68%	45,00%	30,33%
ΣΥΝΟΛΟ	1,76%	-0,95%	4,81%	8,88%	6,36%
Γυναίκες	ΠΟΣΟΣΤΙΑΙΑ ΜΕΤΑΒΟΛΗ				
	ΙΟΥΛΙΟΣ-ΑΥΓΟΥΣΤΟΣ	ΑΥΓΟΥΣΤΟΣ-ΣΕΠΤΕΜΒΡΙΟΣ	ΣΕΠΤΕΜΒΡΙΟΣ-ΟΚΤΩΒΡΙΟΣ	ΟΚΤΩΒΡΙΟΣ-ΝΟΕΜΒΡΙΟΣ	ΝΟΕΜΒΡΙΟΣ-ΔΕΚΕΜΒΡΙΟΣ
ΑΝΑΤΟΛΙΚΗ ΜΑΚΕΔΟΝΙΑ ΚΑΙ ΘΡΑΚΗ	2,06%	-3,41%	2,94%	2,14%	1,01%
ΚΕΝΤΡΙΚΗ ΜΑΚΕΔΟΝΙΑ	1,17%	-3,53%	3,24%	2,81%	1,32%
ΔΥΤΙΚΗ ΜΑΚΕΔΟΝΙΑ	2,29%	-4,79%	0,45%	0,32%	0,24%
ΗΠΕΙΡΟΣ	3,25%	-4,55%	1,37%	-0,09%	0,78%
ΘΕΣΣΑΛΙΑ	2,87%	-3,72%	2,74%	1,09%	-0,54%
ΙΟΝΙΑ ΝΗΣΙΑ	-5,96%	0,79%	29,84%	48,78%	24,87%
ΔΥΤΙΚΗ ΕΛΛΑΔΑ	2,31%	-2,30%	3,03%	3,06%	0,62%
ΣΤΕΡΕΑ ΕΛΛΑΔΑ	1,04%	-2,77%	3,83%	4,44%	-0,56%
ΑΤΤΙΚΗ	1,41%	-5,44%	0,60%	1,70%	0,42%
ΠΕΛΟΠΟΝΝΗΣΟΣ	-0,41%	-1,79%	3,76%	4,22%	3,50%
ΒΟΡΕΙΟ ΑΙΓΑΙΟ	3,35%	-1,84%	13,92%	7,94%	1,73%
ΝΟΤΙΟ ΑΙΓΑΙΟ	-0,40%	-4,83%	32,24%	76,79%	27,67%
ΚΡΗΤΗ	3,59%	-7,03%	4,54%	37,18%	23,15%
ΣΥΝΟΛΟ	1,58%	-4,21%	2,85%	5,02%	2,69%

ΠΙΝΑΚΑΣ 5: Ποσοστιαία μεταβολή ανέργων κατά Φύλο, μήνα και Περιφέρεια:
Δεύτερο εξάμηνο έτους 2018

Ποσοστιαία μεταβολή αριθμού ανέργων κατά μήνα, Φύλο και Περιφέρεια:Σύνολο

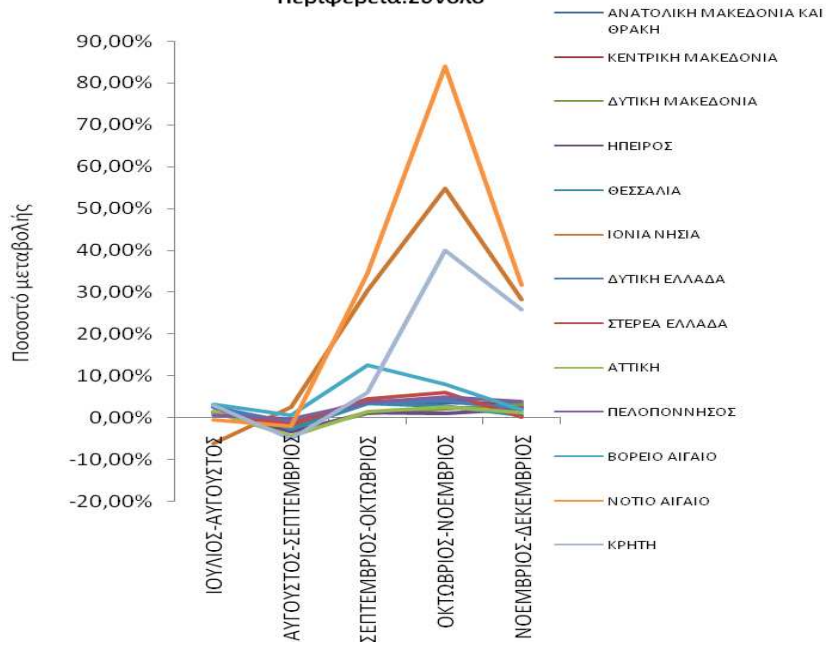

Ποσοστιαία μεταβολή αριθμού ανέργων κατά μήνα, Φύλο και Περιφέρεια:Σύνολο

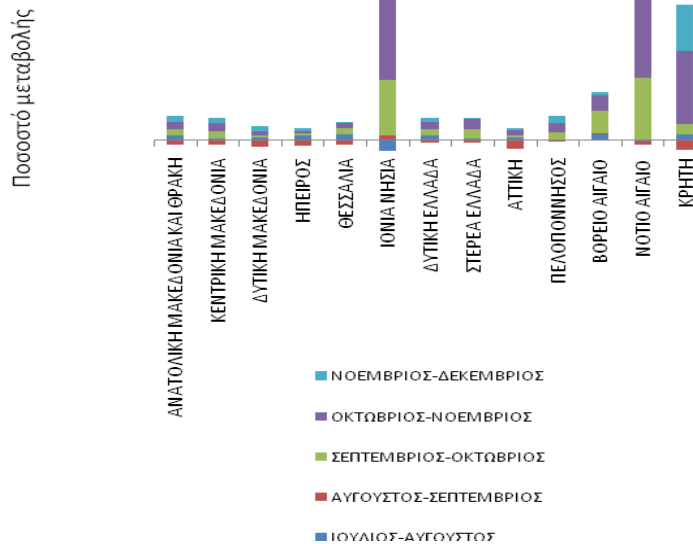

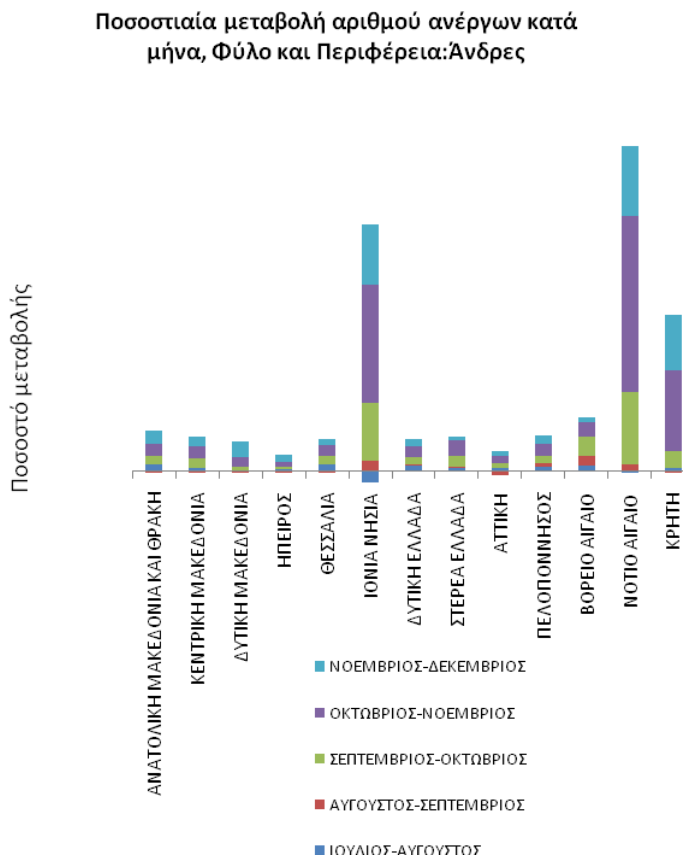
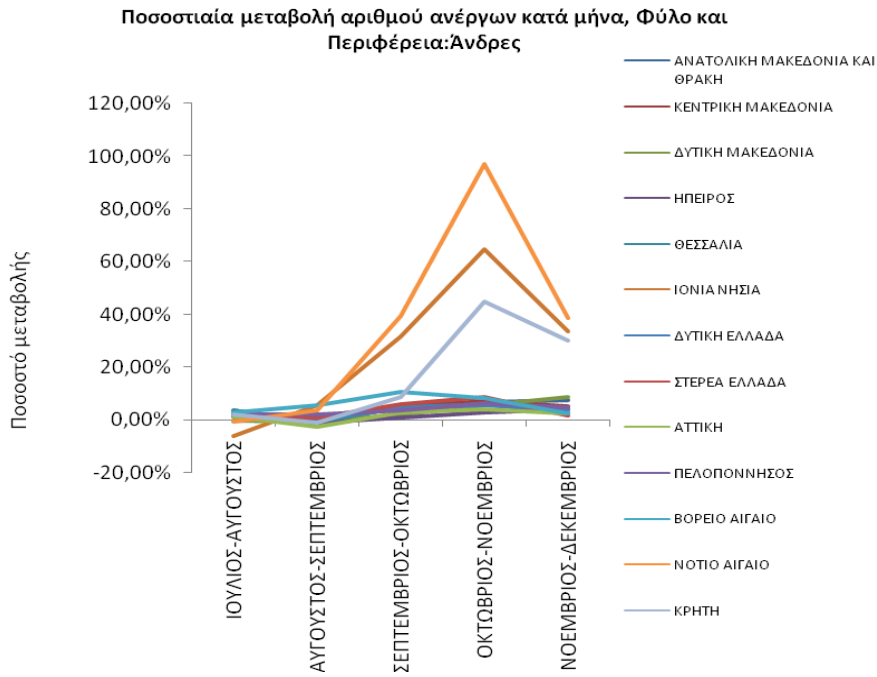

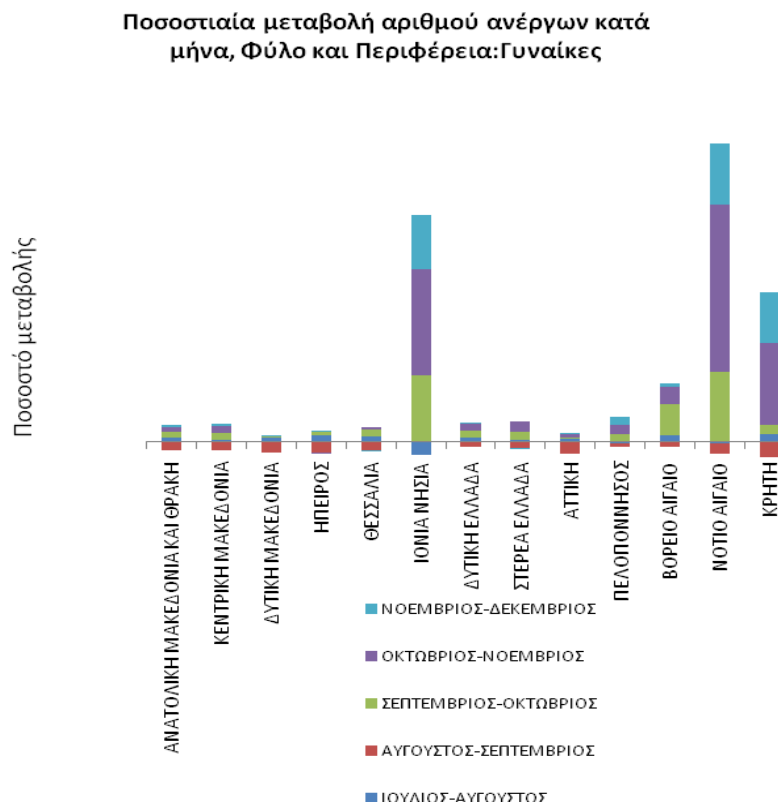
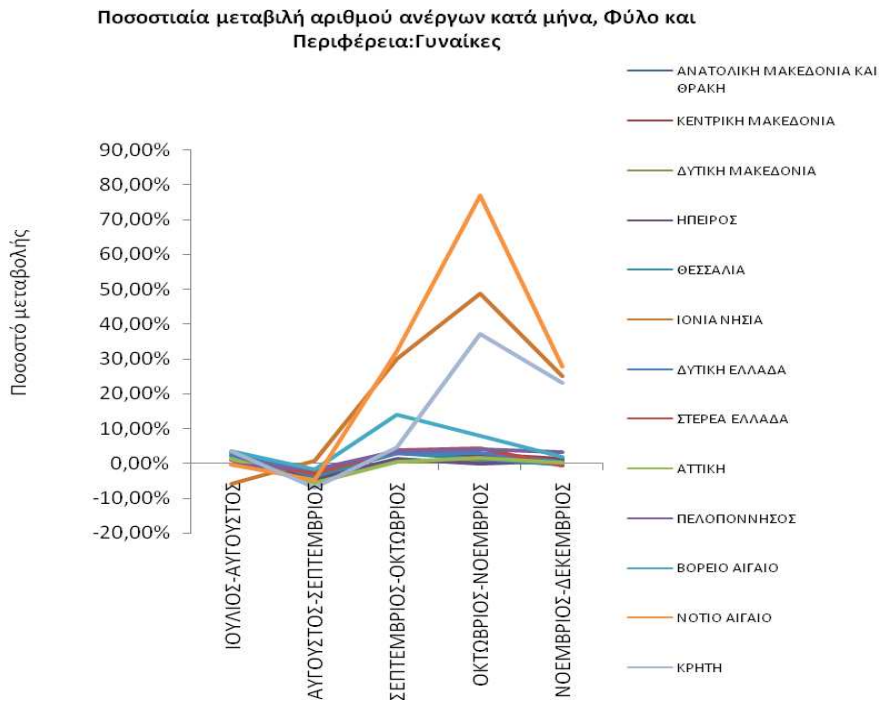

ΔΙΑΓΡΑΜΜΑΤΑ 9,10,11,12,13,14: Ποσοστιαία μεταβολή ανέργων κατά Φύλο, μήνα και Περιφέρεια: Δεύτερο εξάμηνο 2018

Από τον πίνακα 5 καθώς και από τα διαγράμματα 9,10,11,12,13,14 προκύπτει:

Στο σύνολο των ανέργων και στο σύνολο της χώρας καταγράφεται ποσοστιαία αύξηση του αριθμού των ανέργων τη χρονική περίοδο Ιουλίου-Αυγούστου (1,65%). Τη χρονική περίοδο και Αυγούστου-Σεπτεμβρίου καταγράφεται ποσοστιαία μείωση (-3,06%). Ποσοστιαία αύξηση καταγράφεται τη χρονική περίοδο Σεπτεμβρίου-Οκτωβρίου, Οκτωβρίου-Νοεμβρίου και Νοεμβρίου-Δεκεμβρίου με ποσοστό μεταβολής (3,55%), (6,42%) και (4,06%) αντίστοιχα.

Στο σύνολο των «ανδρών» ανέργων και στο σύνολο της χώρας καταγράφεται ποσοστιαία αύξηση του αριθμού των ανέργων τη χρονική περίοδο Ιουλίου-Αυγούστου (1,76%). Τη χρονική περίοδο και Αυγούστου-Σεπτεμβρίου καταγράφεται ποσοστιαία μείωση (-0,95%). Ποσοστιαία αύξηση καταγράφεται τη χρονική περίοδο Σεπτεμβρίου-Οκτωβρίου, Οκτωβρίου-Νοεμβρίου και Νοεμβρίου-Δεκεμβρίου με ποσοστό μεταβολής (4,81%), (8,88%) και (6,36%) αντίστοιχα.

Στο σύνολο των «γυναικών» ανέργων και στο σύνολο της χώρας καταγράφεται ποσοστιαία αύξηση του αριθμού των ανέργων τη χρονική περίοδο Ιουλίου-Αυγούστου (1,58%). Τη χρονική περίοδο και Αυγούστου-Σεπτεμβρίου καταγράφεται ποσοστιαία μείωση (-4,21%). Ποσοστιαία αύξηση καταγράφεται τη χρονική περίοδο Σεπτεμβρίου-Οκτωβρίου, Οκτωβρίου-Νοεμβρίου και Νοεμβρίου-Δεκεμβρίου με ποσοστό μεταβολής (2,85%), (5,02%) και (2,69%) αντίστοιχα.

2.3. Ανάλυση κατά Ηλικία

2.3.1. Κατανομή των εγγεγραμμένων ανέργων κατά Ηλικία, μήνα και Περιφέρεια

Στον πίνακα που ακολουθεί παρουσιάζεται ο αριθμός των ανέργων στο σύνολο της χώρας κατά Ηλικιακή ομάδα όπως κατανέμεται στην Ηλικιακή ομάδα 15-19 ετών, 20-24 ετών, 25-29 ετών, 30-44 ετών, 45-54 ετών, 55-64 ετών και 65 ετών και άνω για τους μήνες του δευτέρου εξαμήνου του έτους 2018.

	ΙΟΥΛΙΟΣ		ΑΥΓΟΥΣΤΟΣ		ΣΕΠΤΕΜΒΡΙΟΣ		ΟΚΤΩΒΡΙΟΣ		ΝΟΕΜΒΡΙΟΣ		ΔΕΚΕΜΒΡΙΟΣ	
	Άνεργοι	%	Άνεργοι	%	Άνεργοι	%	Άνεργοι	%	Άνεργοι	%	Άνεργοι	%
15-19 ετών	5.860	0,71%	6.244	0,74%	6.733	0,83%	7.536	0,89%	8.757	0,97%	9.064	0,97%
20-24 ετών	45.981	5,55%	48.396	5,75%	49.121	6,02%	54.911	6,50%	63.929	7,11%	67.188	7,18%
25-29 ετών	87.856	10,61%	89.986	10,69%	85.723	10,51%	90.797	10,75%	97.881	10,89%	101.097	10,81%
30-44 ετών	321.042	38,78%	325.229	38,65%	309.497	37,94%	316.878	37,51%	334.983	37,26%	348.071	37,21%
45-54 ετών	201.336	24,32%	203.855	24,23%	197.788	24,25%	203.328	24,07%	214.951	23,91%	224.697	24,02%
55-64 ετών	143.419	17,32%	144.839	17,21%	143.490	17,59%	146.920	17,39%	152.962	17,02%	158.790	16,97%
65 ετών και άνω	22.360	2,70%	22.932	2,73%	23.368	2,86%	24.340	2,88%	25.502	2,84%	26.542	2,84%
	827.854	100,00%	841.481	100,00%	815.720	100,00%	844.710	100,00%	898.965	100,00%	935.449	100,00%

ΠΙΝΑΚΑΣ 6: Αριθμός ανέργων κατά Ηλικία και μήνα:
Δεύτερο εξάμηνο έτους 2018

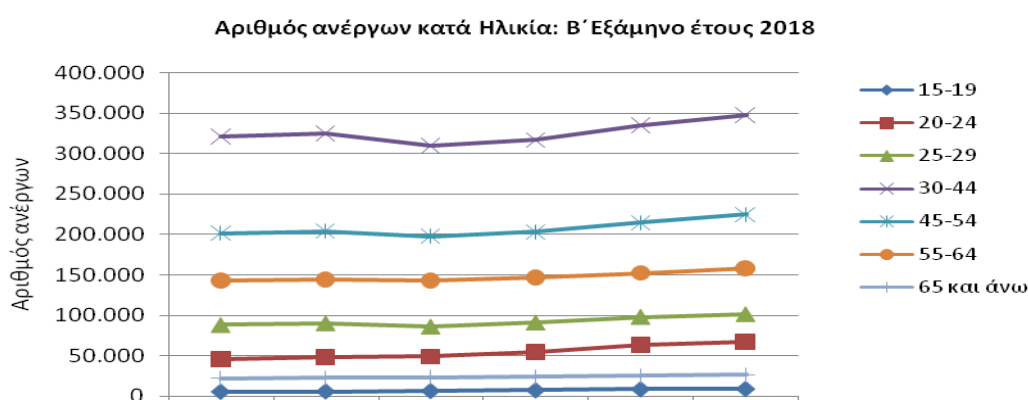

ΔΙΑΓΡΑΜΜΑ 15: Αριθμός ανέργων κατά Ηλικία και μήνα:
Δεύτερο εξάμηνο έτους 2018

Από τον πίνακα 6 και από το διάγραμμα 15 προκύπτει:

Για τους μήνες του δευτέρου εξαμήνου του έτους 2018 η ηλικιακή ομάδα «30-44 ετών» συγκεντρώνει τον μεγαλύτερο αριθμό ανέργων, ενώ η δεύτερη πολυπληθέστερη ηλικιακή ομάδα σε αριθμό ανέργων είναι η ηλικιακή ομάδα «45-54 ετών». Μεγάλο αριθμό ανέργων συγκεντρώνουν και οι Ηλικιακές ομάδες «55-64 ετών», «25-29 ετών», και «20-24 ετών». Τέλος οι Ηλικιακές ομάδες «15-19 ετών» και «65 ετών και άνω» συγκεντρώνουν τον μικρότερο αριθμό ανέργων.

Ο αριθμός των ανέργων κατά ηλικιακή ομάδα και Περιφέρεια για το δεύτερο εξάμηνο του έτους 2018 παρουσιάζονται στον πίνακα 7.

15-19 ετών						
	ΙΟΥΛΙΟΣ	ΑΥΓΟΥΣΤΟΣ	ΣΕΠΤΕΜΒΡΙΟΣ	ΟΚΤΩΒΡΙΟΣ	ΝΟΕΜΒΡΙΟΣ	ΔΕΚΕΜΒΡΙΟΣ
ΑΝΑΤΟΛΙΚΗ ΜΑΚΕΔΟΝΙΑ ΚΑΙ ΘΡΑΚΗ	496	519	550	629	735	759
ΚΕΝΤΡΙΚΗ ΜΑΚΕΔΟΝΙΑ	1.085	1.126	1.203	1.318	1.502	1.556
ΔΥΤΙΚΗ ΜΑΚΕΔΟΝΙΑ	215	220	247	239	252	244
ΗΠΕΙΡΟΣ	162	173	170	158	180	198
ΘΕΣΣΑΛΙΑ	610	723	812	882	952	924
ΙΟΝΙΑ ΝΗΣΙΑ	39	40	56	97	169	195
ΔΥΤΙΚΗ ΕΛΛΑΔΑ	709	734	735	798	878	926
ΣΤΕΡΕΑ ΕΛΛΑΔΑ	361	385	418	475	534	523
ΑΤΤΙΚΗ	1.562	1.608	1.715	1.894	2.210	2.269
ΠΕΛΟΠΟΝΝΗΣΟΣ	296	385	415	475	521	508
ΒΟΡΕΙΟ ΑΙΓΑΙΟ	133	141	178	193	211	207
ΝΟΤΙΟ ΑΙΓΑΙΟ	68	68	90	167	282	355
ΚΡΗΤΗ	124	122	144	211	331	400
ΣΥΝΟΛΟ	5.860	6.244	6.733	7.536	8.757	9.064

20-24 ετών

	ΙΟΥΛΙΟΣ	ΑΥΓΟΥΣΤΟΣ	ΣΕΠΤΕΜΒΡΙΟΣ	ΟΚΤΩΒΡΙΟΣ	ΝΟΕΜΒΡΙΟΣ	ΔΕΚΕΜΒΡΙΟΣ
ΑΝΑΤΟΛΙΚΗ ΜΑΚΕΔΟΝΙΑ ΚΑΙ ΘΡΑΚΗ	3.415	3.699	3.811	4.190	4.582	4.675
ΚΕΝΤΡΙΚΗ ΜΑΚΕΔΟΝΙΑ	9.380	9.690	9.813	10.911	12.764	13.210
ΔΥΤΙΚΗ ΜΑΚΕΔΟΝΙΑ	1.853	1.931	1.977	2.061	2.215	2.261
ΗΠΕΙΡΟΣ	1.631	1.700	1.693	1.823	1.988	2.073
ΘΕΣΣΑΛΙΑ	4.577	4.991	5.020	5.500	5.890	5.865
ΙΟΝΙΑ ΝΗΣΙΑ	324	326	393	612	1.041	1.289
ΔΥΤΙΚΗ ΕΛΛΑΔΑ	4.520	4.831	5.008	5.518	6.084	6.239
ΣΤΕΡΕΑ ΕΛΛΑΔΑ	2.454	2.565	2.643	2.990	3.420	3.431
ΑΤΤΙΚΗ	12.772	13.187	12.984	14.429	16.485	17.004
ΠΕΛΟΠΟΝΝΗΣΟΣ	2.116	2.296	2.346	2.601	2.916	3.029
ΒΟΡΕΙΟ ΑΙΓΑΙΟ	942	1.044	1.123	1.276	1.377	1.393
ΝΟΤΙΟ ΑΙΓΑΙΟ	534	557	642	1.003	1.971	2.576
ΚΡΗΤΗ	1.463	1.579	1.668	1.997	3.196	4.143
ΣΥΝΟΛΟ	45.981	48.396	49.121	54.911	63.929	67.188

25-29 ετών

	ΙΟΥΛΙΟΣ	ΑΥΓΟΥΣΤΟΣ	ΣΕΠΤΕΜΒΡΙΟΣ	ΟΚΤΩΒΡΙΟΣ	ΝΟΕΜΒΡΙΟΣ	ΔΕΚΕΜΒΡΙΟΣ
ΑΝΑΤΟΛΙΚΗ ΜΑΚΕΔΟΝΙΑ ΚΑΙ ΘΡΑΚΗ	5.862	6.013	5.760	6.049	6.291	6.388
ΚΕΝΤΡΙΚΗ ΜΑΚΕΔΟΝΙΑ	17.605	17.873	16.983	18.052	19.099	19.405
ΔΥΤΙΚΗ ΜΑΚΕΔΟΝΙΑ	3.327	3.414	3.206	3.281	3.309	3.354
ΗΠΕΙΡΟΣ	3.179	3.288	3.145	3.246	3.226	3.250
ΘΕΣΣΑΛΙΑ	7.567	7.783	7.454	7.782	7.891	7.825
ΙΟΝΙΑ ΝΗΣΙΑ	749	694	709	959	1.523	1.964
ΔΥΤΙΚΗ ΕΛΛΑΔΑ	7.518	7.773	7.705	8.084	8.554	8.521
ΣΤΕΡΕΑ ΕΛΛΑΔΑ	4.237	4.273	4.207	4.480	4.755	4.742
ΑΤΤΙΚΗ	27.444	28.247	26.292	27.418	28.761	28.881
ΠΕΛΟΠΟΝΝΗΣΟΣ	3.938	4.072	4.013	4.238	4.495	4.623
ΒΟΡΕΙΟ ΑΙΓΑΙΟ	1.707	1.777	1.781	1.990	2.100	2.113
ΝΟΤΙΟ ΑΙΓΑΙΟ	1.163	1.155	1.082	1.531	2.827	3.730
ΚΡΗΤΗ	3.560	3.624	3.386	3.687	5.050	6.301
ΣΥΝΟΛΟ	87.856	89.986	85.723	90.797	97.881	101.097

30-44 ετών

	ΙΟΥΛΙΟΣ	ΑΥΓΟΥΣΤΟΣ	ΣΕΠΤΕΜΒΡΙΟΣ	ΟΚΤΩΒΡΙΟΣ	ΝΟΕΜΒΡΙΟΣ	ΔΕΚΕΜΒΡΙΟΣ
ΑΝΑΤΟΛΙΚΗ ΜΑΚΕΔΟΝΙΑ ΚΑΙ ΘΡΑΚΗ	18.565	19.007	18.113	18.455	18.730	19.309
ΚΕΝΤΡΙΚΗ ΜΑΚΕΔΟΝΙΑ	62.674	63.301	60.499	62.171	64.110	65.471
ΔΥΤΙΚΗ ΜΑΚΕΔΟΝΙΑ	10.870	10.983	10.411	10.391	10.398	10.652
ΗΠΕΙΡΟΣ	10.353	10.584	10.118	10.103	10.168	10.353
ΘΕΣΣΑΛΙΑ	24.642	25.262	24.254	24.813	25.163	25.126
ΙΟΝΙΑ ΝΗΣΙΑ	2.635	2.436	2.416	3.249	5.156	6.670
ΔΥΤΙΚΗ ΕΛΛΑΔΑ	25.176	25.664	24.972	25.550	26.296	26.753
ΣΤΕΡΕΑ ΕΛΛΑΔΑ	15.542	15.714	15.162	15.677	16.400	16.361
ΑΤΤΙΚΗ	115.133	116.326	109.115	109.324	111.285	112.198
ΠΕΛΟΠΟΝΝΗΣΟΣ	13.851	13.870	13.657	13.997	14.510	15.088
ΒΟΡΕΙΟ ΑΙΓΑΙΟ	5.123	5.249	5.144	5.732	6.157	6.203
ΝΟΤΙΟ ΑΙΓΑΙΟ	4.265	4.196	3.972	5.300	9.843	12.953
ΚΡΗΤΗ	12.213	12.637	11.664	12.116	16.767	20.934
ΣΥΝΟΛΟ	321.042	325.229	309.497	316.878	334.983	348.071

45-54 ετών

	ΙΟΥΛΙΟΣ	ΑΥΓΟΥΣΤΟΣ	ΣΕΠΤΕΜΒΡΙΟΣ	ΟΚΤΩΒΡΙΟΣ	ΝΟΕΜΒΡΙΟΣ	ΔΕΚΕΜΒΡΙΟΣ
ΑΝΑΤΟΛΙΚΗ ΜΑΚΕΔΟΝΙΑ ΚΑΙ ΘΡΑΚΗ	10.306	10.491	10.295	10.617	11.037	11.486
ΚΕΝΤΡΙΚΗ ΜΑΚΕΔΟΝΙΑ	41.637	42.121	41.081	42.540	43.953	45.403
ΔΥΤΙΚΗ ΜΑΚΕΔΟΝΙΑ	5.968	6.021	5.855	5.907	6.099	6.413
ΗΠΕΙΡΟΣ	5.520	5.669	5.477	5.528	5.560	5.646
ΘΕΣΣΑΛΙΑ	13.222	13.508	13.093	13.634	14.155	14.436
ΙΟΝΙΑ ΝΗΣΙΑ	1.381	1.297	1.348	1.776	2.858	3.798
ΔΥΤΙΚΗ ΕΛΛΑΔΑ	14.872	15.124	14.860	15.306	15.780	16.239
ΣΤΕΡΕΑ ΕΛΛΑΔΑ	9.411	9.478	9.406	9.740	10.318	10.409
ΑΤΤΙΚΗ	81.560	82.675	79.092	79.429	80.365	81.145
ΠΕΛΟΠΟΝΝΗΣΟΣ	7.523	7.350	7.372	7.563	7.908	8.282
ΒΟΡΕΙΟ ΑΙΓΑΙΟ	2.457	2.502	2.527	2.931	3.251	3.365
ΝΟΤΙΟ ΑΙΓΑΙΟ	1.957	1.950	1.936	2.615	5.171	7.015
ΚΡΗΤΗ	5.522	5.669	5.446	5.742	8.496	11.060
ΣΥΝΟΛΟ	201.336	203.855	197.788	203.328	214.951	224.697

55-64 ετών						
	ΙΟΥΛΙΟΣ	ΑΥΓΟΥΣΤΟΣ	ΣΕΠΤΕΜΒΡΙΟΣ	ΟΚΤΩΒΡΙΟΣ	ΝΟΕΜΒΡΙΟΣ	ΔΕΚΕΜΒΡΙΟΣ
ΑΝΑΤΟΛΙΚΗ ΜΑΚΕΔΟΝΙΑ ΚΑΙ ΘΡΑΚΗ	7.458	7.531	7.470	7.689	8.000	8.416
ΚΕΝΤΡΙΚΗ ΜΑΚΕΔΟΝΙΑ	31.760	32.011	31.896	32.905	33.850	34.892
ΔΥΤΙΚΗ ΜΑΚΕΔΟΝΙΑ	3.691	3.731	3.701	3.766	3.918	4.128
ΗΠΕΙΡΟΣ	3.837	3.889	3.872	3.891	3.868	3.975
ΘΕΣΣΑΛΙΑ	8.401	8.580	8.554	8.670	9.023	9.304
ΙΟΝΙΑ ΝΗΣΙΑ	1.294	1.238	1.263	1.429	1.903	2.354
ΔΥΤΙΚΗ ΕΛΛΑΔΑ	9.567	9.766	9.810	10.070	10.356	10.650
ΣΤΕΡΕΑ ΕΛΛΑΔΑ	6.234	6.297	6.243	6.478	6.815	6.878
ΑΤΤΙΚΗ	59.799	60.371	59.217	59.791	60.593	61.436
ΠΕΛΟΠΟΝΝΗΣΟΣ	5.022	4.957	5.022	5.171	5.404	5.634
ΒΟΡΕΙΟ ΑΙΓΑΙΟ	1.512	1.540	1.575	1.756	1.898	1.993
ΝΟΤΙΟ ΑΙΓΑΙΟ	1.353	1.368	1.380	1.713	2.772	3.573
ΚΡΗΤΗ	3.491	3.560	3.487	3.591	4.562	5.557
ΣΥΝΟΛΟ	143.419	144.839	143.490	146.920	152.962	158.790

65 ετών και άνω						
	ΙΟΥΛΙΟΣ	ΑΥΓΟΥΣΤΟΣ	ΣΕΠΤΕΜΒΡΙΟΣ	ΟΚΤΩΒΡΙΟΣ	ΝΟΕΜΒΡΙΟΣ	ΔΕΚΕΜΒΡΙΟΣ
ΑΝΑΤΟΛΙΚΗ ΜΑΚΕΔΟΝΙΑ ΚΑΙ ΘΡΑΚΗ	994	1.037	1.083	1.135	1.214	1.266
ΚΕΝΤΡΙΚΗ ΜΑΚΕΔΟΝΙΑ	5.695	5.852	5.897	6.133	6.379	6.601
ΔΥΤΙΚΗ ΜΑΚΕΔΟΝΙΑ	408	434	440	464	478	500
ΗΠΕΙΡΟΣ	481	493	493	518	528	549
ΘΕΣΣΑΛΙΑ	985	1.034	1.062	1.105	1.155	1.204
ΙΟΝΙΑ ΝΗΣΙΑ	205	197	204	222	274	317
ΔΥΤΙΚΗ ΕΛΛΑΔΑ	1.106	1.148	1.194	1.242	1.330	1.393
ΣΤΕΡΕΑ ΕΛΛΑΔΑ	802	822	861	893	937	950
ΑΤΤΙΚΗ	10.203	10.392	10.596	10.962	11.307	11.637
ΠΕΛΟΠΟΝΝΗΣΟΣ	559	581	587	620	662	705
ΒΟΡΕΙΟ ΑΙΓΑΙΟ	169	180	182	219	241	264
ΝΟΤΙΟ ΑΙΓΑΙΟ	278	282	288	320	412	497
ΚΡΗΤΗ	475	480	481	507	585	659
ΣΥΝΟΛΟ	22.360	22.932	23.368	24.340	25.502	26.542

ΠΙΝΑΚΑΣ 7: Αριθμός ανέργων κατά Ηλικία, μήνα και Περιφέρεια:
Δεύτερο εξάμηνο έτους 2018

2.3.2. Εγγεγραμμένοι άνεργοι κατά Ηλικία, μήνα και διάρκεια ανεργίας

Στους πιο κάτω πίνακες παρουσιάζεται ο αριθμός των ανέργων στο σύνολο της χώρας κατά Ηλικία και διάρκεια ανεργίας όπως καταγράφεται στους μήνες του δευτέρου εξαμήνου του έτους 2018.

	15-19 ετών				20-24 ετών				25-29 ετών			
	>=12 Μήνες	%	<12 Μήνες	%	>=12 Μήνες	%	<12 Μήνες	%	>=12 Μήνες	%	<12 Μήνες	%
ΙΟΥΛΙΟΣ	587	10,02%	5.273	89,98%	14.847	32,29%	31.134	67,71%	40.321	45,89%	47.535	54,11%
ΑΥΓΟΥΣΤΟΣ	576	9,22%	5.668	90,78%	14.996	30,99%	33.400	69,01%	40.405	44,90%	49.581	55,10%
ΣΕΠΤΕΜΒΡΙΟΣ	626	9,30%	6.107	90,70%	15.020	30,58%	34.101	69,42%	39.747	46,37%	45.976	53,63%
ΟΚΤΩΒΡΙΟΣ	681	9,04%	6.855	90,96%	15.199	27,68%	39.712	72,32%	39.500	43,50%	51.297	56,50%
ΝΟΕΜΒΡΙΟΣ	778	8,88%	7.979	91,12%	15.424	24,13%	48.505	75,87%	38.980	39,82%	58.901	60,18%
ΔΕΚΕΜΒΡΙΟΣ	872	9,62%	8.192	90,38%	16.002	23,82%	51.186	76,18%	38.390	37,97%	62.707	62,03%

	30-44 ετών				45-54 ετών			
	>=12 Μήνες	%	<12 Μήνες	%	>=12 Μήνες	%	<12 Μήνες	%
ΙΟΥΛΙΟΣ	179.174	55,81%	141.868	44,19%	126.984	63,07%	74.352	36,93%
ΑΥΓΟΥΣΤΟΣ	178.647	54,93%	146.582	45,07%	126.640	62,12%	77.215	37,88%
ΣΕΠΤΕΜΒΡΙΟΣ	177.505	57,35%	131.992	42,65%	126.935	64,18%	70.853	35,82%
ΟΚΤΩΒΡΙΟΣ	175.986	55,54%	140.892	44,46%	127.408	62,66%	75.920	37,34%
ΝΟΕΜΒΡΙΟΣ	173.772	51,87%	161.211	48,13%	126.986	59,08%	87.965	40,92%
ΔΕΚΕΜΒΡΙΟΣ	171.796	49,36%	176.275	50,64%	126.752	56,41%	97.945	43,59%

	55-64 ετών				65 ετών και άνω			
	>=12 Μήνες	%	<12 Μήνες	%	>=12 Μήνες	%	<12 Μήνες	%
ΙΟΥΛΙΟΣ	102.842	71,71%	40.577	28,29%	18.023	80,60%	4.337	19,40%
ΑΥΓΟΥΣΤΟΣ	102.909	71,05%	41.930	28,95%	18.268	79,66%	4.664	20,34%
ΣΕΠΤΕΜΒΡΙΟΣ	103.467	72,11%	40.023	27,89%	18.533	79,31%	4.835	20,69%
ΟΚΤΩΒΡΙΟΣ	104.250	70,96%	42.670	29,04%	19.126	78,58%	5.214	21,42%
ΝΟΕΜΒΡΙΟΣ	104.169	68,10%	48.793	31,90%	19.467	76,34%	6.035	23,66%
ΔΕΚΕΜΒΡΙΟΣ	104.439	65,77%	54.351	34,23%	19.724	74,31%	6.818	25,69%

Πίνακας 8: Αριθμός ανέργων κατά Ηλικία, μήνα και διάρκεια ανεργίας: Δεύτερο εξάμηνο 2018

>=12 Μήνες

	15-19 ετών		20-24 ετών		25-29 ετών		30-44 ετών		45-54 ετών		55-64 ετών		65 ετών και άνω	
	Αριθμ.	Ποσο%	Αριθμ.	Ποσο%	Αριθμ.	Ποσο%	Αριθμ.	Ποσο%	Αριθμ.	Ποσο%	Αριθμ.	Ποσο%	Αριθμ.	Ποσο%
ΙΟΥΛΙΟΣ	587	0,12%	14.847	3,08%	40.321	8,35%	179.174	37,11%	126.984	26,30%	102.842	21,30%	18.023	3,73%
ΑΥΓΟΥΣΤΟΣ	576	0,12%	14.996	3,11%	40.405	8,38%	178.647	37,03%	126.640	26,25%	102.909	21,33%	18.268	3,79%
ΣΕΠΤΕΜΒΡΙΟΣ	626	0,13%	15.020	3,12%	39.747	8,25%	177.505	36,84%	126.935	26,34%	103.467	21,47%	18.533	3,85%
ΟΚΤΩΒΡΙΟΣ	681	0,14%	15.199	3,15%	39.500	8,19%	175.986	36,50%	127.408	26,42%	104.250	21,62%	19.126	3,97%
ΝΟΕΜΒΡΙΟΣ	778	0,16%	15.424	3,22%	38.980	8,13%	173.772	36,23%	126.986	26,48%	104.169	21,72%	19.467	4,06%
ΔΕΚΕΜΒΡΙΟΣ	872	0,18%	16.002	3,35%	38.390	8,03%	171.796	35,94%	126.752	26,52%	104.439	21,85%	19.724	4,13%

<12 Μήνες

	15-19 ετών		20-24 ετών		25-29 ετών		30-44 ετών		45-54 ετών		55-64 ετών		65 ετών και άνω	
	Αριθμ.	Ποσο%	Αριθμ.	Ποσο%	Αριθμ.	Ποσο%	Αριθμ.	Ποσο%	Αριθμ.	Ποσο%	Αριθμ.	Ποσο%	Αριθμ.	Ποσο%
ΙΟΥΛΙΟΣ	5.273	1,53%	31.134	9,02%	47.535	13,78%	141.868	41,11%	74.352	21,55%	40.577	11,76%	4.337	1,26%
ΑΥΓΟΥΣΤΟΣ	5.668	1,58%	33.400	9,30%	49.581	13,81%	146.582	40,83%	77.215	21,51%	41.930	11,68%	4.664	1,30%
ΣΕΠΤΕΜΒΡΙΟΣ	6.107	1,83%	34.101	10,21%	45.976	13,77%	131.992	39,53%	70.853	21,22%	40.023	11,99%	4.835	1,45%
ΟΚΤΩΒΡΙΟΣ	6.855	1,89%	39.712	10,95%	51.297	14,15%	140.892	38,86%	75.920	20,94%	42.670	11,77%	5.214	1,44%
ΝΟΕΜΒΡΙΟΣ	7.979	1,90%	48.505	11,57%	58.901	14,04%	161.211	38,44%	87.965	20,97%	48.793	11,63%	6.035	1,44%
ΔΕΚΕΜΒΡΙΟΣ	8.192	1,79%	51.186	11,19%	62.707	13,71%	176.275	38,53%	97.945	21,41%	54.351	11,88%	6.818	1,49%

Πίνακας 8α: Αριθμός ανέργων κατά Ηλικία, μήνα και διάρκεια ανεργίας: Δεύτερο εξάμηνο 2018

Αριθμός ανέργων κατά Ηλικία και διάρκεια ανεργίας:15-19 ετών

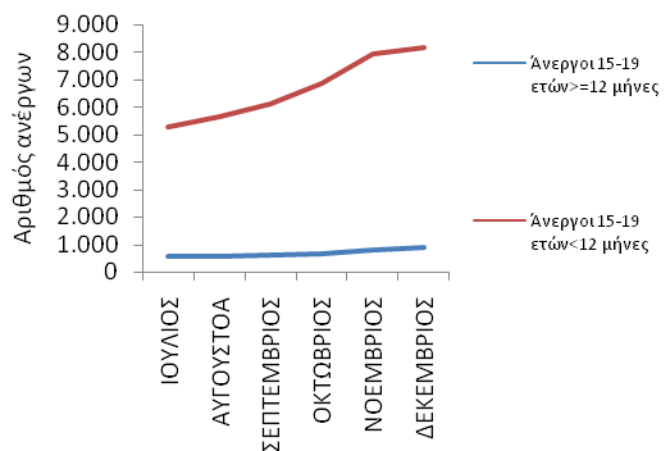

Αριθμός ανέργων κατά Ηλικία και διάρκεια ανεργίας:20-24 ετών

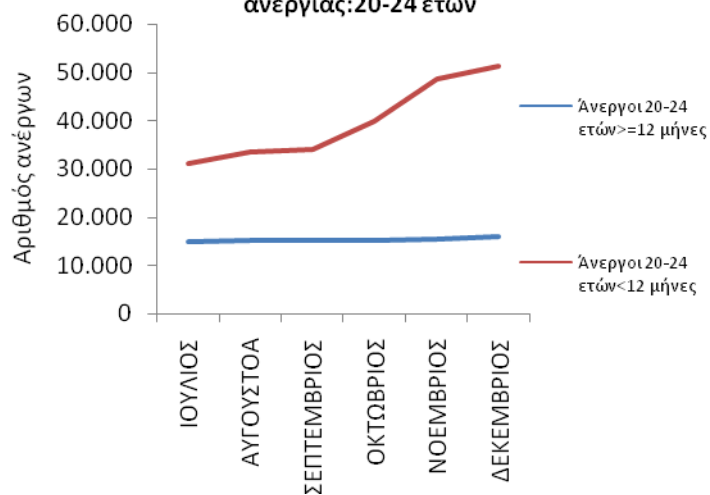

Αριθμός ανέργων κατά Ηλικία και διάρκεια ανεργίας:25-29 ετών

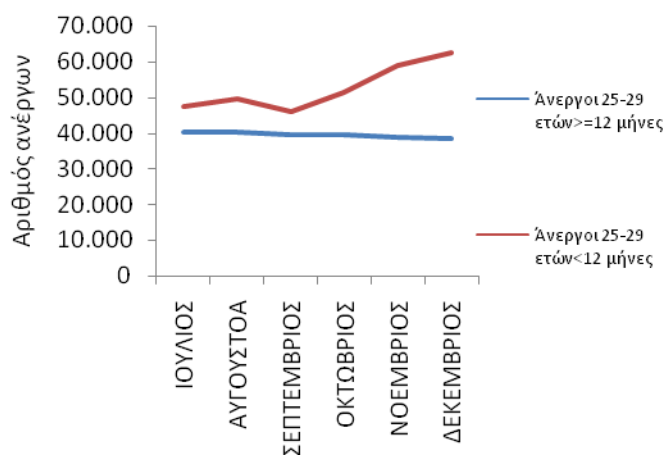

Αριθμός ανέργων κατά Ηλικία και διάρκεια ανεργίας:30-44 ετών

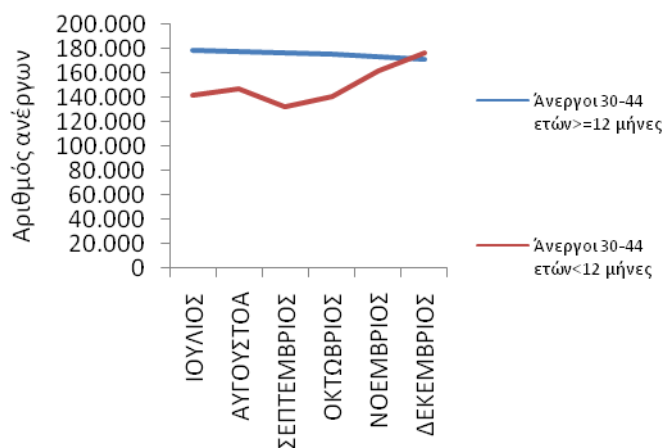

Αριθμός ανέργων κατά Ηλικία και διάρκεια ανεργίας:45-54 ετών

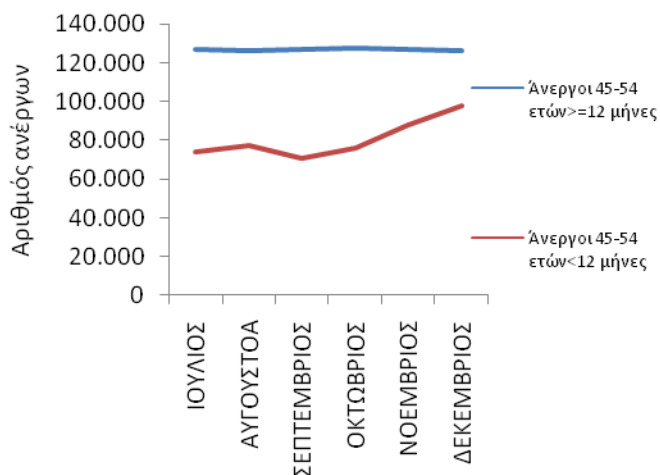

Αριθμός ανέργων κατά Ηλικία και διάρκεια ανεργίας:55-64 ετών

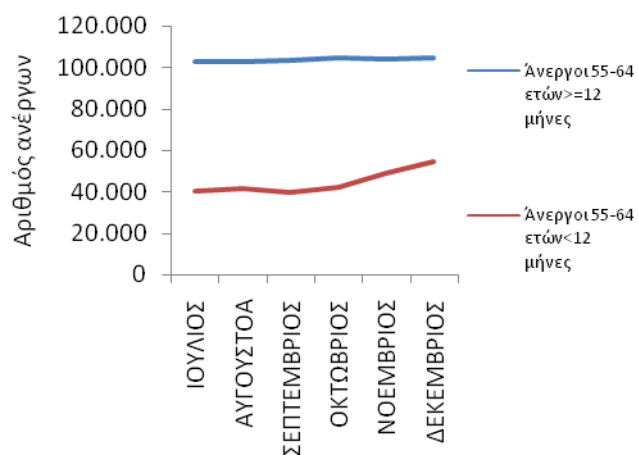

Αριθμός ανέργων κατά Ηλικία και διάρκεια ανεργίας:65 ετών και άνω

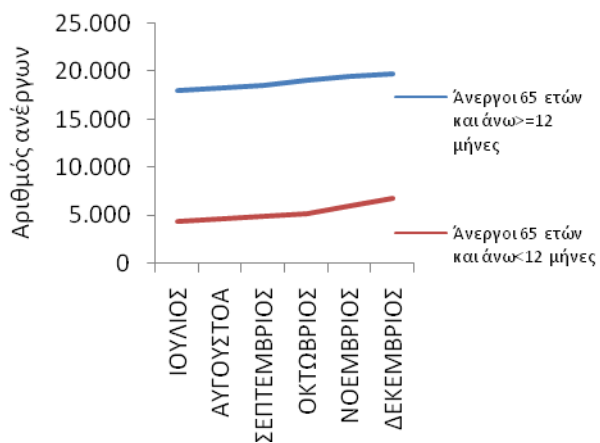

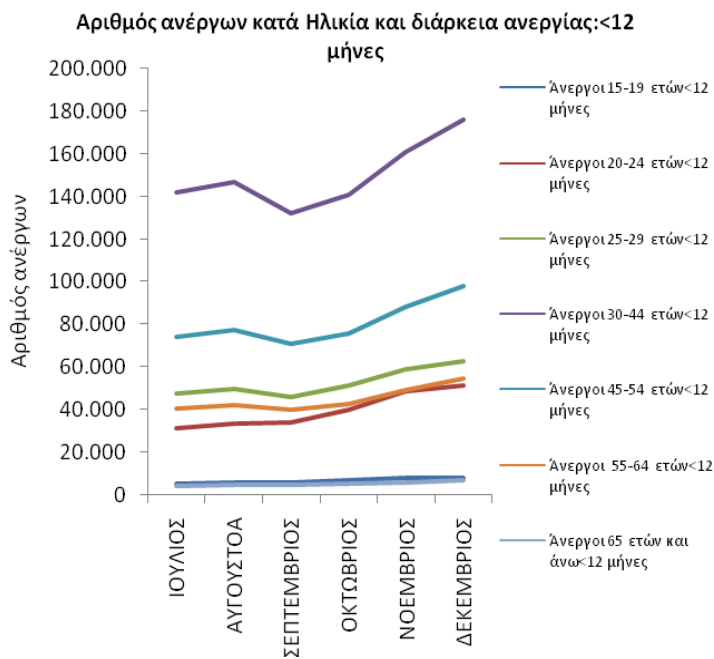
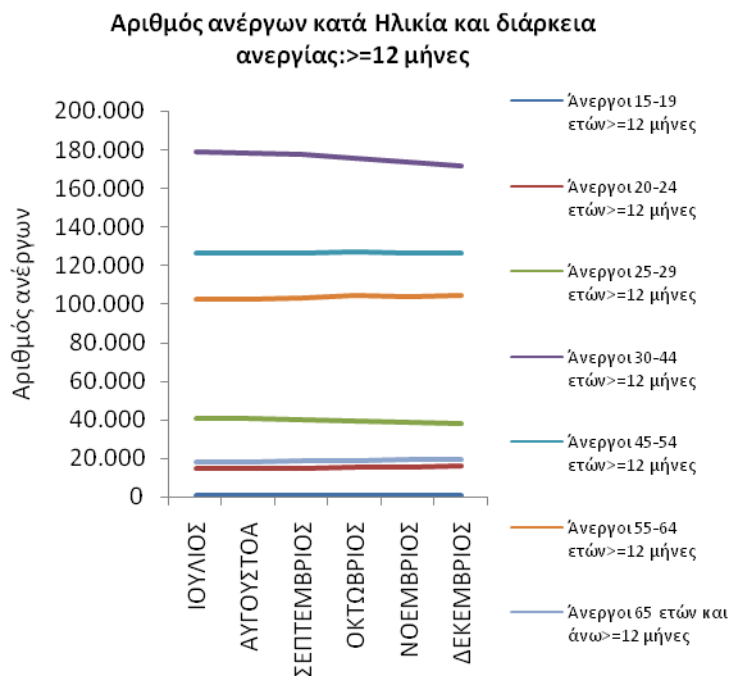

ΔΙΑΓΡΑΜΜΑΤΑ 16,17,18,19,20,21,22,23,24: Αριθμός ανέργων κατά Ηλικία, μήνα και διάρκεια ανεργίας: Δεύτερο εξάμηνο 2018

Από τον πίνακα 8 και 8α, καθώς και από τα διαγράμματα

16,17,18,19,20,21,22,23,24 προκύπτει:

15-19 ετών

Οι άνεργοι με διάρκεια ανεργίας μικρότερη των 12 μηνών αποτελούν τον μεγαλύτερο αριθμό των ανέργων σε όλους τους μήνες του δεύτερου εξαμήνου του 2018 σε σχέση με τους ανέργους με διάρκεια ανεργίας μεγαλύτερη ή ίση των 12 μηνών.

Το ποσοστό που αναλογεί στους ανέργους με διάρκεια ανεργίας μικρότερη των 12 μηνών κυμαίνεται από (89,98%) τον Ιούλιο έως (91,12%) τον Νοέμβριο ενώ το ποσοστό που αναλογεί στους ανέργους με διάρκεια ανεργίας μεγαλύτερη ή ίση των 12 μηνών κυμαίνεται από (8,88%) τον Νοέμβριο έως (10,02%) τον Ιούλιο.

20-24 ετών

Οι άνεργοι με διάρκεια ανεργίας μικρότερη των 12 μηνών αποτελούν τον μεγαλύτερο αριθμό των ανέργων σε όλους τους μήνες του δεύτερου εξαμήνου του 2018 σε σχέση με τους ανέργους με διάρκεια ανεργίας μεγαλύτερη ή ίση των 12 μηνών.

Το ποσοστό που αναλογεί στους ανέργους με διάρκεια ανεργίας μικρότερη των 12 μηνών κυμαίνεται από (67,71%) τον Ιούλιο έως (76,18%) τον Δεκέμβριο ενώ το ποσοστό που αναλογεί στους ανέργους με διάρκεια ανεργίας μεγαλύτερη ή ίση των 12 μηνών κυμαίνεται από (23,82%) τον Δεκέμβριο έως (32,29%) τον Ιούλιο.

25-29 ετών

Οι άνεργοι με διάρκεια ανεργίας μικρότερη των 12 μηνών αποτελούν τον μεγαλύτερο αριθμό των ανέργων σε όλους τους μήνες του δευτέρου εξαμήνου του 2018 σε σχέση με τους ανέργους με διάρκεια ανεργίας μεγαλύτερη ή ίση των 12 μηνών.

Το ποσοστό που αναλογεί στους ανέργους με διάρκεια ανεργίας μικρότερη των 12 μηνών κυμαίνεται από (53,63%) τον Σεπτέμβριο έως (62,03%) τον Δεκέμβριο ενώ το ποσοστό που αναλογεί στους ανέργους με διάρκεια ανεργίας μεγαλύτερη των 12 μηνών κυμαίνεται από (37,97%) τον Δεκέμβριο έως (46,37%) τον Σεπτέμβριο.

30-44 ετών

Οι άνεργοι με διάρκεια ανεργίας μικρότερη των 12 μηνών αποτελούν τον μικρότερο αριθμό των ανέργων σε όλους τους μήνες του δευτέρου εξαμήνου του 2018 σε σχέση με τους ανέργους με διάρκεια ανεργίας μεγαλύτερη ή ίση των 12 μηνών εκτός από το μήνα Δεκέμβριο.

Το ποσοστό που αναλογεί στους ανέργους με διάρκεια ανεργίας μικρότερη των 12 μηνών κυμαίνεται από (42,65%) τον Σεπτέμβριο έως (50,64%) τον Δεκέμβριο ενώ το ποσοστό που αναλογεί στους ανέργους με διάρκεια ανεργίας μεγαλύτερη ή ίση των 12 μηνών κυμαίνεται από (49,36%) τον Δεκέμβριο έως (57,35%) τον Σεπτέμβριο.

45-54 ετών

Οι άνεργοι με διάρκεια ανεργίας μεγαλύτερη ή ίση των 12 μηνών αποτελούν τον μεγαλύτερο αριθμό των ανέργων σε όλους τους μήνες του δευτέρου εξαμήνου του 2018 σε σχέση με τους ανέργους με διάρκεια ανεργίας μικρότερη των 12 μηνών.

Το ποσοστό που αναλογεί στους ανέργους με διάρκεια ανεργίας μεγαλύτερη ή ίση των 12 μηνών κυμαίνεται από (56,41%) τον Δεκέμβριο έως (64,18%) τον Σεπτέμβριο ενώ το ποσοστό που αναλογεί στους ανέργους με διάρκεια ανεργίας μικρότερη των 12 μηνών κυμαίνεται από (35,82%) τον Σεπτέμβριο έως (43,59%) τον Δεκέμβριο.

55-64 ετών

Οι άνεργοι με διάρκεια ανεργίας μεγαλύτερη ή ίση των 12 μηνών αποτελούν τον μεγαλύτερο αριθμό των ανέργων σε όλους τους μήνες του δευτέρου εξαμήνου του 2018 σε σχέση με τους άνεργους με διάρκεια ανεργίας μικρότερη των 12 μηνών.

Το ποσοστό που αναλογεί στους άνεργους με διάρκεια ανεργίας μεγαλύτερη ή ίση των 12 μηνών κυμαίνεται από (65,77%) τον Δεκέμβριο έως (72,11%) τον Σεπτέμβριο ενώ το ποσοστό που αναλογεί στους άνεργους με διάρκεια ανεργίας μικρότερη των 12 μηνών κυμαίνεται από (27,89%) τον Σεπτέμβριο έως (34,23%) τον Δεκέμβριο.

65 ετών και άνω

Οι άνεργοι με διάρκεια ανεργίας μεγαλύτερη ή ίση των 12 μηνών αποτελούν τον μεγαλύτερο αριθμό των ανέργων σε όλους τους μήνες του δευτέρου εξαμήνου του 2018 σε σχέση με τους άνεργους με διάρκεια ανεργίας μικρότερη των 12 μηνών.

Το ποσοστό που αναλογεί στους άνεργους με διάρκεια ανεργίας μεγαλύτερη ή ίση των 12 μηνών κυμαίνεται από (74,31%) τον Δεκέμβριο έως (80,60%) τον Ιούλιο ενώ το ποσοστό που αναλογεί στους άνεργους με διάρκεια ανεργίας μικρότερη των 12 μηνών κυμαίνεται από (19,40%) τον Ιούλιο έως (25,69%) τον Δεκέμβριο.

>=12 μήνες

Μεταξύ των ηλικιακών ομάδων «15-19 ετών», «20-24 ετών», «25-29 ετών», «30-44 ετών», «45-54 ετών», «55-64 ετών» και «65 ετών και άνω» των ανέργων με διάρκεια ανεργίας μεγαλύτερη ή ίση των 12 μηνών η ηλικιακή ομάδα «30-44 ετών» αποτελεί τον μεγαλύτερο αριθμό ανέργων κατά τους μήνες του δευτέρου εξαμήνου του έτους 2018.

Το ποσοστό που αναλογεί στους ανέργους της ηλικιακής ομάδας «15-19 ετών» με διάρκεια ανεργίας μεγαλύτερη ή ίση των 12 μηνών ανέρχεται σε ποσοστό (0,12%) τον Ιούλιο και τον Αύγουστο έως (0,18%) τον Δεκέμβριο, το ποσοστό που αναλογεί στους ανέργους της ηλικιακής ομάδας «20-24 ετών» με διάρκεια ανεργίας μεγαλύτερη ή ίση των 12 μηνών κυμαίνεται από (3,08%) τον Ιούλιο έως (3,35%) τον Δεκέμβριο, το ποσοστό που αναλογεί στους ανέργους της ηλικιακής ομάδας «25-29 ετών» με διάρκεια ανεργίας μεγαλύτερη ή ίση των 12 μηνών κυμαίνεται από (8,03%) τον Δεκέμβριο έως (8,38%) τον Αύγουστο, το ποσοστό που αναλογεί στους ανέργους της ηλικιακής ομάδας «30-44 ετών» με διάρκεια ανεργίας μεγαλύτερη ή ίση των 12 μηνών κυμαίνεται από (35,94%) τον Δεκέμβριο έως (37,11%) τον Ιούλιο, το ποσοστό που αναλογεί στους ανέργους της ηλικιακής ομάδας «45-54 ετών» με διάρκεια ανεργίας μεγαλύτερη ή ίση των 12 μηνών κυμαίνεται από (26,25%) τον Αύγουστο έως (26,52%) τον Δεκέμβριο, το ποσοστό που αναλογεί στους ανέργους της ηλικιακής ομάδας «55-64 ετών» με διάρκεια ανεργίας μεγαλύτερη ή ίση των 12 μηνών κυμαίνεται από (21,30%) τον Ιούλιο έως (21,85%) τον Δεκέμβριο και το ποσοστό που αναλογεί στους ανέργους της ηλικιακής ομάδας «65 ετών και άνω» με διάρκεια ανεργίας μεγαλύτερη ή ίση των 12 μηνών κυμαίνεται από (3,73%) τον Ιούλιο έως (4,13%) τον Δεκέμβριο.

<12 μήνες

Μεταξύ των ηλικιακών ομάδων «15-19 ετών», «20-24 ετών», «25-29 ετών», «30-44 ετών», «45-54 ετών», «55-64 ετών» και «65 ετών και άνω» των ανέργων με διάρκεια ανεργίας μικρότερη των 12 μηνών η ηλικιακή ομάδα «30-44 ετών» αποτελεί τον μεγαλύτερο αριθμό ανέργων κατά τους μήνες του δευτέρου εξαμήνου του έτους 2018.

Το ποσοστό που αναλογεί στους ανέργους της ηλικιακής ομάδας «15-19 ετών» με διάρκεια ανεργίας μικρότερη των 12 μηνών κυμαίνεται από (1,53%) τον Ιούλιο έως (1,90%) τον Νοέμβριο, το ποσοστό που αναλογεί στους ανέργους της ηλικιακής ομάδας «20-24 ετών» με διάρκεια ανεργίας μικρότερη των 12 μηνών κυμαίνεται από (9,02%) τον Ιούλιο έως (11,57%) τον Νοέμβριο, το ποσοστό που αναλογεί στους ανέργους της ηλικιακής ομάδας «25-29 ετών» με διάρκεια ανεργίας μικρότερη των 12 μηνών κυμαίνεται από (13,71%) τον Δεκέμβριο έως (14,15%) τον Οκτώβριο, το ποσοστό που αναλογεί στους ανέργους της ηλικιακής ομάδας «30-44 ετών» με διάρκεια ανεργίας μικρότερη των 12 μηνών κυμαίνεται από (38,44%) τον Νοέμβριο έως (41,11%) τον Ιούλιο, το ποσοστό που αναλογεί στους ανέργους της ηλικιακής ομάδας «45-54 ετών» με διάρκεια ανεργίας μικρότερη των 12 μηνών κυμαίνεται από (20,97%) τον Νοέμβριο έως (21,55%) τον Ιούλιο, το ποσοστό που αναλογεί στους ανέργους της ηλικιακής ομάδας «55-64 ετών» με διάρκεια ανεργίας μικρότερη των 12 μηνών κυμαίνεται από (11,63%) τον Νοέμβριο έως (11,99%) τον Σεπτέμβριο και το ποσοστό που αναλογεί στους ανέργους της ηλικιακής ομάδας «65 ετών και άνω» με διάρκεια ανεργίας μικρότερη των 12 μηνών κυμαίνεται από (1,26%) τον Ιούλιο έως (1,49%) τον Δεκέμβριο.

2.4. Ανάλυση κατά Εκπαιδευτικό Επίπεδο

2.4.1. Κατανομή των εγγεγραμμένων ανέργων κατά Εκπαιδευτικό επίπεδο, μήνα και Περιφέρεια

Στον πίνακα που ακολουθεί παρουσιάζεται ο αριθμός των ανέργων στο σύνολο της χώρας κατά Εκπαιδευτικό επίπεδο όπως κατανέμεται στα Εκπαιδευτικά επίπεδα Χωρίς εκπαίδευση, Υποχρεωτικής εκπαίδευσης (έως 3^η Γυμνασίου), Δευτεροβάθμιας εκπαίδευσης και Τριτοβάθμιας εκπαίδευσης στους μήνες του δεύτερου εξαμήνου του έτους 2018.

	ΙΟΥΛΙΟΣ		ΑΥΓΟΥΣΤΟΣ		ΣΕΠΤΕΜΒΡΙΟΣ		ΟΚΤΩΒΡΙΟΣ		ΝΟΕΜΒΡΙΟΣ		ΔΕΚΕΜΒΡΙΟΣ	
	Άνεργοι	%	Άνεργοι	%	Άνεργοι	%	Άνεργοι	%	Άνεργοι	%	Άνεργοι	%
Χωρίς εκπαίδευση	48.311	5,84%	52.359	6,22%	55.166	6,76%	58.895	6,97%	64.255	7,15%	68.305	7,30%
Υποχρεωτική εκπαίδευση (έως 3 ^η Γυμνασίου)	239.780	28,96%	241.640	28,72%	239.915	29,41%	250.028	29,60%	268.314	29,85%	282.147	30,16%
Δευτεροβάθμια εκπαίδευση	378.371	45,71%	380.952	45,27%	374.710	45,94%	391.794	46,38%	421.122	46,85%	437.775	46,80%
Τριτοβάθμια εκπαίδευση	161.392	19,50%	166.530	19,79%	145.929	17,89%	143.993	17,05%	145.274	16,16%	147.222	15,74%
Σύνολο	827.854	100,00%	841.481	100,00%	815.720	100,00%	844.710	100,00%	898.965	100,00%	935.449	100,00%

ΠΙΝΑΚΑΣ 9: Αριθμός ανέργων κατά Εκπαιδευτικό επίπεδο και μήνα: Δεύτερο εξάμηνο έτους 2018

Αριθμός ανέργων κατά Εκπαιδευτικό Επίπεδο: Β' Εξάμηνο έτους 2018

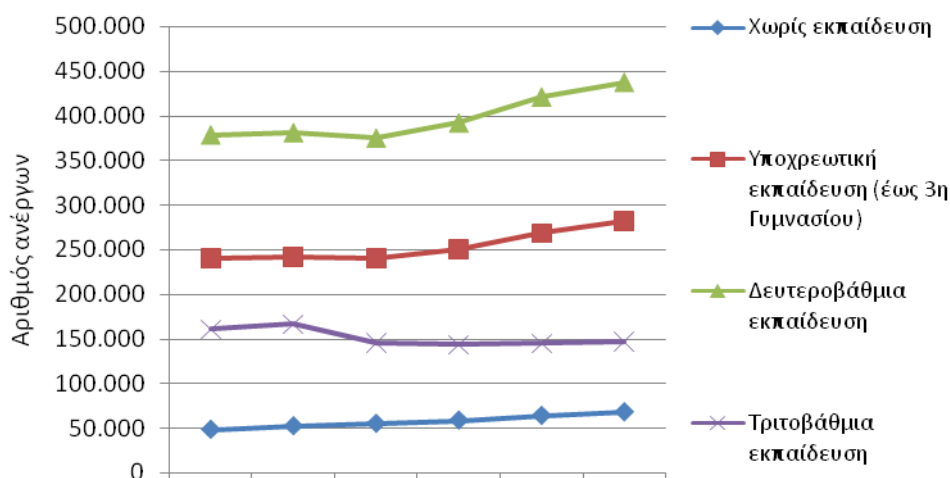

ΔΙΑΓΡΑΜΜΑ 25: Αριθμός ανέργων κατά Εκπαιδευτικό επίπεδο

και μήνα: Δεύτερο εξάμηνο 2018

Από τον πίνακα 9 και από το διάγραμμα 25 προκύπτει:

Η πολυπληθέστερη ομάδα ανέργων κατά Εκπαιδευτικό επίπεδο καταγράφεται στο εκπαιδευτικό επίπεδο «Δευτεροβάθμιας εκπαίδευσης» και η δεύτερη πολυπληθέστερη ομάδα καταγράφεται στο εκπαιδευτικό επίπεδο «Υποχρεωτικής εκπαίδευσης (έως 3^η Γυμνασίου)». Στη συνέχεια ακολουθεί το εκπαιδευτικό επίπεδο «Τριτοβάθμιας εκπαίδευσης» και τέλος το εκπαιδευτικό επίπεδο «Χωρίς εκπαίδευση» όπου καταγράφεται ο μικρότερος αριθμός ανέργων.

Ο αριθμός των ανέργων κατά Εκπαιδευτικό επίπεδο και Περιφέρεια για το δεύτερο εξάμηνο του έτους 2018 παρουσιάζονται στον πίνακα 10.

Χωρίς εκπαίδευση						
	ΙΟΥΛΙΟΣ	ΑΥΓΟΥΣΤΟΣ	ΣΕΠΤΕΜΒΡΙΟΣ	ΟΚΤΩΒΡΙΟΣ	ΝΟΕΜΒΡΙΟΣ	ΔΕΚΕΜΒΡΙΟΣ
ΑΝΑΤΟΛΙΚΗ ΜΑΚΕΔΟΝΙΑ ΚΑΙ ΘΡΑΚΗ	4.548	5.122	5.549	6.042	6.496	6.829
ΚΕΝΤΡΙΚΗ ΜΑΚΕΔΟΝΙΑ	7.705	8.022	8.080	8.511	9.103	9.717
ΔΥΤΙΚΗ ΜΑΚΕΔΟΝΙΑ	394	452	484	494	530	551
ΗΠΕΙΡΟΣ	454	495	514	548	598	658
ΘΕΣΣΑΛΙΑ	4.036	4.875	5.309	5.652	5.939	5.959
ΙΟΝΙΑ ΝΗΣΙΑ	187	201	222	310	648	882
ΔΥΤΙΚΗ ΕΛΛΑΔΑ	2.658	3.099	3.337	3.612	3.843	3.983
ΣΤΕΡΕΑ ΕΛΛΑΔΑ	2.059	2.372	2.646	2.865	3.078	3.104
ΑΤΤΙΚΗ	22.877	23.396	24.114	25.250	27.023	28.427
ΠΕΛΟΠΟΝΝΗΣΟΣ	1.963	2.628	2.915	3.229	3.441	3.632
ΒΟΡΕΙΟ ΑΙΓΑΙΟ	542	781	986	1.092	1.058	1.022
ΝΟΤΙΟ ΑΙΓΑΙΟ	242	241	277	436	1.043	1.485
ΚΡΗΤΗ	646	675	733	854	1.455	2.056
ΣΥΝΟΛΟ	48.311	52.359	55.166	58.895	64.255	68.305
Υποχρεωτική εκπαίδευση (έως 3η Γυμνασίου)						
	ΙΟΥΛΙΟΣ	ΑΥΓΟΥΣΤΟΣ	ΣΕΠΤΕΜΒΡΙΟΣ	ΟΚΤΩΒΡΙΟΣ	ΝΟΕΜΒΡΙΟΣ	ΔΕΚΕΜΒΡΙΟΣ
ΑΝΑΤΟΛΙΚΗ ΜΑΚΕΔΟΝΙΑ ΚΑΙ ΘΡΑΚΗ	15.748	16.021	15.902	16.435	17.197	18.105
ΚΕΝΤΡΙΚΗ ΜΑΚΕΔΟΝΙΑ	51.740	52.175	51.948	54.645	57.307	59.345
ΔΥΤΙΚΗ ΜΑΚΕΔΟΝΙΑ	7.143	7.176	7.019	7.197	7.470	7.929
ΗΠΕΙΡΟΣ	7.664	7.751	7.601	7.692	7.784	7.989
ΘΕΣΣΑΛΙΑ	15.390	15.758	15.673	16.472	17.387	17.853
ΙΟΝΙΑ ΝΗΣΙΑ	2.086	1.983	2.033	2.632	4.202	5.396
ΔΥΤΙΚΗ ΕΛΛΑΔΑ	19.798	20.131	20.303	21.048	21.790	22.381
ΣΤΕΡΕΑ ΕΛΛΑΔΑ	12.431	12.495	12.547	13.197	14.141	14.324
ΑΤΤΙΚΗ	84.362	84.818	83.368	84.585	86.245	87.418
ΠΕΛΟΠΟΝΝΗΣΟΣ	9.463	9.168	9.315	9.777	10.433	11.004
ΒΟΡΕΙΟ ΑΙΓΑΙΟ	3.108	3.131	3.181	3.739	4.234	4.446
ΝΟΤΙΟ ΑΙΓΑΙΟ	3.073	3.096	3.147	4.216	8.118	10.752
ΚΡΗΤΗ	7.774	7.937	7.878	8.393	12.006	15.205
ΣΥΝΟΛΟ	239.780	241.640	239.915	250.028	268.314	282.147
Δευτεροβάθμια εκπαίδευση						
	ΙΟΥΛΙΟΣ	ΑΥΓΟΥΣΤΟΣ	ΣΕΠΤΕΜΒΡΙΟΣ	ΟΚΤΩΒΡΙΟΣ	ΝΟΕΜΒΡΙΟΣ	ΔΕΚΕΜΒΡΙΟΣ
ΑΝΑΤΟΛΙΚΗ ΜΑΚΕΔΟΝΙΑ ΚΑΙ ΘΡΑΚΗ	18.534	18.614	18.203	18.957	19.786	20.364
ΚΕΝΤΡΙΚΗ ΜΑΚΕΔΟΝΙΑ	76.352	76.799	76.099	79.748	84.088	86.081
ΔΥΤΙΚΗ ΜΑΚΕΔΟΝΙΑ	12.838	12.907	12.815	13.020	13.375	13.739
ΗΠΕΙΡΟΣ	11.469	11.628	11.450	11.730	12.020	12.235
ΘΕΣΣΑΛΙΑ	27.247	27.612	27.232	28.422	29.623	29.767
ΙΟΝΙΑ ΝΗΣΙΑ	3.022	2.797	2.943	4.006	6.332	8.244
ΔΥΤΙΚΗ ΕΛΛΑΔΑ	30.496	30.839	30.784	32.131	33.807	34.520
ΣΤΕΡΕΑ ΕΛΛΑΔΑ	17.951	17.919	17.891	18.942	20.195	20.187
ΑΤΤΙΚΗ	142.592	144.019	139.256	142.436	146.665	147.860
ΠΕΛΟΠΟΝΝΗΣΟΣ	15.617	15.293	15.366	16.009	16.949	17.576
ΒΟΡΕΙΟ ΑΙΓΑΙΟ	5.801	5.877	6.029	6.899	7.579	7.726
ΝΟΤΙΟ ΑΙΓΑΙΟ	4.462	4.410	4.575	6.383	11.758	15.437
ΚΡΗΤΗ	11.990	12.238	12.067	13.111	18.945	24.039
ΣΥΝΟΛΟ	378.371	380.952	374.710	391.794	421.122	437.775
Τριτοβάθμια εκπαίδευση						
	ΙΟΥΛΙΟΣ	ΑΥΓΟΥΣΤΟΣ	ΣΕΠΤΕΜΒΡΙΟΣ	ΟΚΤΩΒΡΙΟΣ	ΝΟΕΜΒΡΙΟΣ	ΔΕΚΕΜΒΡΙΟΣ
ΑΝΑΤΟΛΙΚΗ ΜΑΚΕΔΟΝΙΑ ΚΑΙ ΘΡΑΚΗ	8.266	8.540	7.428	7.330	7.110	7.001
ΚΕΝΤΡΙΚΗ ΜΑΚΕΔΟΝΙΑ	34.039	34.978	31.245	31.126	31.159	31.395
ΔΥΤΙΚΗ ΜΑΚΕΔΟΝΙΑ	5.957	6.199	5.519	5.398	5.294	5.333
ΗΠΕΙΡΟΣ	5.576	5.922	5.403	5.297	5.116	5.162
ΘΕΣΣΑΛΙΑ	13.331	13.636	12.035	11.840	11.280	11.105
ΙΟΝΙΑ ΝΗΣΙΑ	1.332	1.247	1.191	1.396	1.742	2.065
ΔΥΤΙΚΗ ΕΛΛΑΔΑ	10.516	10.971	9.860	9.777	9.838	9.837
ΣΤΕΡΕΑ ΕΛΛΑΔΑ	6.600	6.748	5.856	5.729	5.765	5.679
ΑΤΤΙΚΗ	58.642	60.573	52.273	50.976	51.073	50.865
ΠΕΛΟΠΟΝΝΗΣΟΣ	6.262	6.422	5.816	5.650	5.593	5.657
ΒΟΡΕΙΟ ΑΙΓΑΙΟ	2.592	2.644	2.314	2.367	2.364	2.344
ΝΟΤΙΟ ΑΙΓΑΙΟ	1.841	1.829	1.391	1.614	2.359	3.025
ΚΡΗΤΗ	6.438	6.821	5.598	5.493	6.581	7.754
ΣΥΝΟΛΟ	161.392	166.530	145.929	143.993	145.274	147.222

ΠΙΝΑΚΑΣ 10: Αριθμός ανέργων κατά Εκπαιδευτικό επίπεδο, μήνα και Περιφέρεια: Δεύτερο εξάμηνο έτους 2018

2.4.2. Εγγεγραμμένοι άνεργοι κατά Εκπαιδευτικό επίπεδο, μήνα και διάρκεια ανεργίας

Στους πιο κάτω πίνακες παρουσιάζεται ο αριθμός των ανέργων στο σύνολο της χώρας κατά Εκπαιδευτικό επίπεδο και διάρκεια ανεργίας όπως καταγράφεται στους μήνες του δευτέρου εξαμήνου του έτους 2018.

	Χωρίς εκπαίδευση				Υποχρεωτική εκπαίδευση (έως 3η Γυμνασίου)				Δευτεροβάθμια εκπαίδευση				Τριτοβάθμια εκπαίδευση			
	>=12 Μήνες	%	<12 Μήνες	%	>=12 Μήνες	%	<12 Μήνες	%	>=12 Μήνες	%	<12 Μήνες	%	>=12 Μήνες	%	<12 Μήνες	%
ΙΟΥΛΙΟΣ	22.931	47,47%	25.380	52,53%	155.682	64,93%	84.098	35,07%	226.941	59,98%	151.430	40,02%	77.224	47,85%	84.168	52,15%
ΑΥΓΟΥΣΤΟΣ	23.127	44,17%	29.232	55,83%	154.804	64,06%	86.836	35,94%	226.421	59,44%	154.531	40,56%	78.089	46,89%	88.441	53,11%
ΣΕΠΤΕΜΒΡΙΟΣ	23.479	42,56%	31.687	57,44%	154.993	64,60%	84.922	35,40%	226.281	60,39%	148.429	39,61%	77.080	52,82%	68.849	47,18%
ΟΚΤΩΒΡΙΟΣ	24.143	40,99%	34.752	59,01%	155.608	62,24%	94.420	37,76%	226.461	57,80%	165.333	42,20%	75.938	52,74%	68.055	47,26%
ΝΟΕΜΒΡΙΟΣ	25.132	39,11%	39.123	60,89%	155.593	57,99%	112.721	42,01%	225.694	53,59%	195.428	46,41%	73.157	50,36%	72.117	49,64%
ΔΕΚΕΜΒΡΙΟΣ	25.516	37,36%	42.789	62,64%	155.803	55,22%	126.344	44,78%	224.459	51,27%	213.316	48,73%	72.197	49,04%	75.025	50,96%

ΠΙΝΑΚΑΣ 11: Αριθμός ανέργων κατά Εκπαιδευτικό επίπεδο, μήνα και διάρκεια ανεργίας:
Δεύτερο εξάμηνο έτους 2018

	Χωρίς εκπαίδευση		Υποχρεωτική εκπαίδευση (έως 3η Γυμνασίου)		Δευτεροβάθμια εκπαίδευση		Τριτοβάθμια εκπαίδευση		Χωρίς εκπαίδευση		Υποχρεωτική εκπαίδευση (έως 3η Γυμνασίου)		Δευτεροβάθμια εκπαίδευση		Τριτοβάθμια εκπαίδευση	
	>=12 Μήνες	%	>=12 Μήνες	%	>=12 Μήνες	%	>=12 Μήνες	%	<12 Μήνες	%	<12 Μήνες	%	<12 Μήνες	%	<12 Μήνες	%
ΙΟΥΛΙΟΣ	22.931	4,75%	155.682	32,25%	226.941	47,01%	77.224	16,00%	25.380	7,35%	84.098	24,37%	151.430	43,88%	84.168	24,39%
ΑΥΓΟΥΣΤΟΣ	23.127	4,79%	154.804	32,09%	226.421	46,93%	78.089	16,19%	29.232	8,14%	86.836	24,19%	154.531	43,04%	88.441	24,63%
ΣΕΠΤΕΜΒΡΙΟΣ	23.479	4,87%	154.993	32,17%	226.281	46,96%	77.080	16,00%	31.687	9,49%	84.922	25,43%	148.429	44,45%	68.849	20,62%
ΟΚΤΩΒΡΙΟΣ	24.143	5,01%	155.608	32,27%	226.461	46,97%	75.938	15,75%	34.752	9,59%	94.420	26,04%	165.333	45,60%	68.055	18,77%
ΝΟΕΜΒΡΙΟΣ	25.132	5,24%	155.593	32,44%	225.694	47,06%	73.157	15,25%	39.123	9,33%	112.721	26,88%	195.428	46,60%	72.117	17,20%
ΔΕΚΕΜΒΡΙΟΣ	25.516	5,34%	155.803	32,60%	224.459	46,96%	72.197	15,10%	42.789	9,35%	126.344	27,62%	213.316	46,63%	75.025	16,40%

ΠΙΝΑΚΑΣ 11α: Αριθμός ανέργων κατά Εκπαιδευτικό επίπεδο, μήνα και διάρκεια ανεργίας:
Δεύτερο εξάμηνο έτους 2018

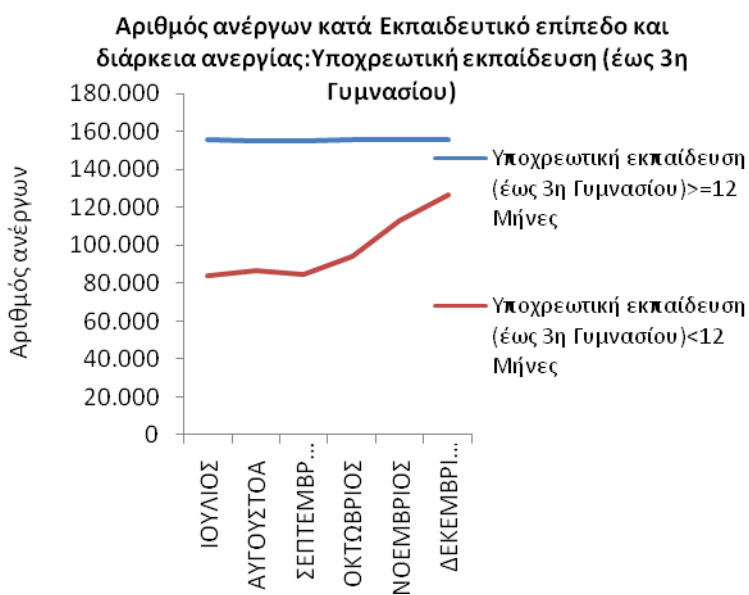
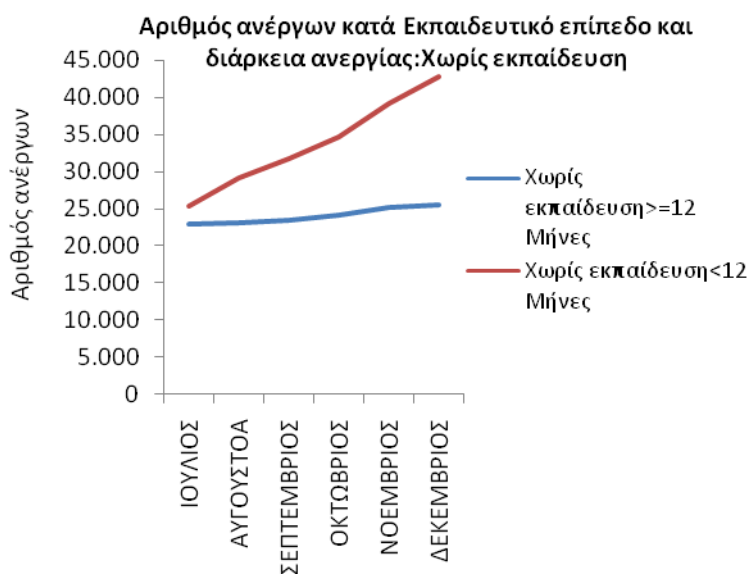

Αριθμός ανέργων κατά Εκπαιδευτικό Επίπεδο και διάρκεια ανεργίας: Δευτεροβάθμια εκπαίδευση

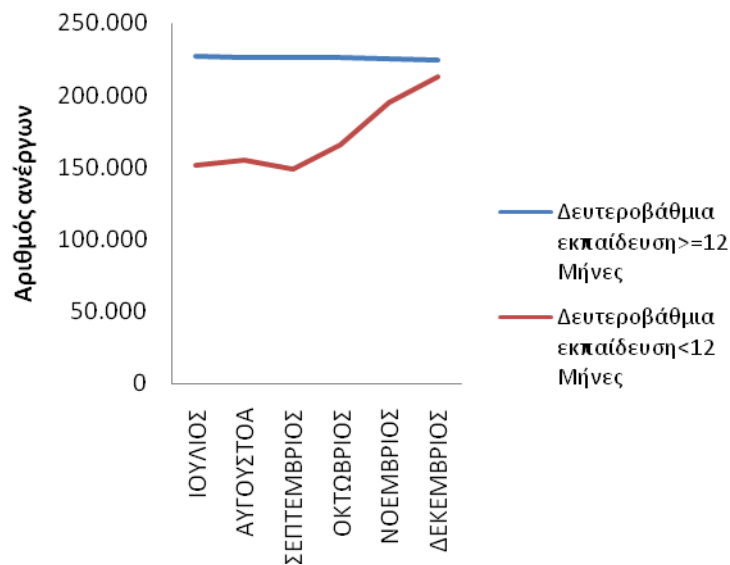

Αριθμός ανέργων κατά Εκπαιδευτικό Επίπεδο και διάρκεια ανεργίας: Τριτοβάθμια εκπαίδευση

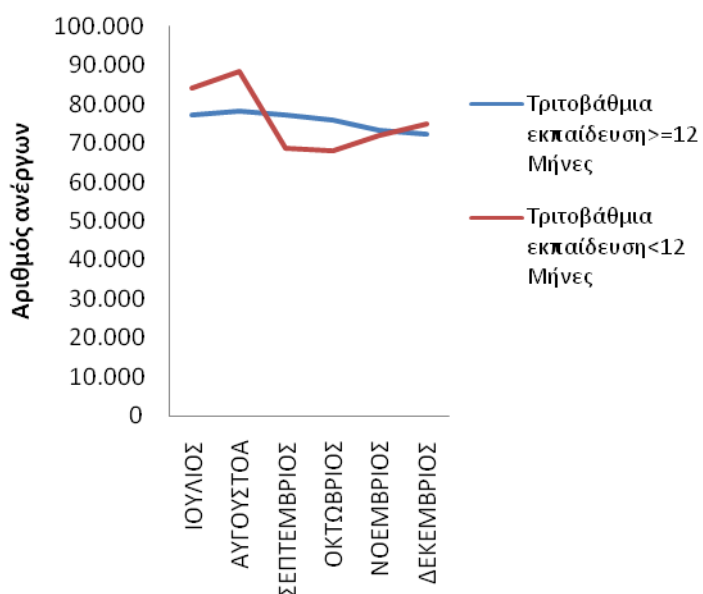

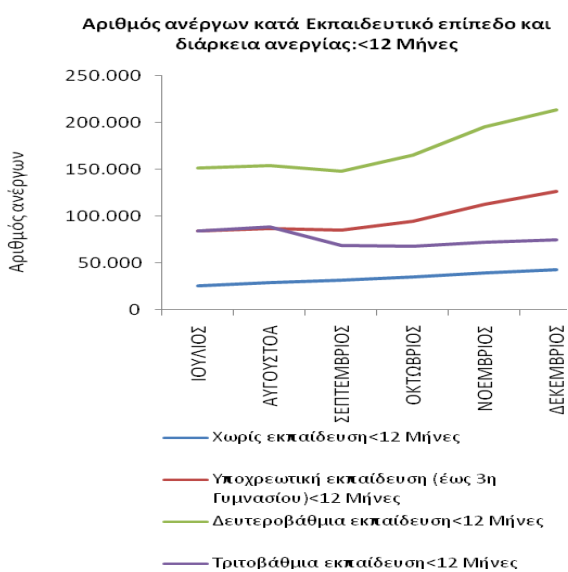
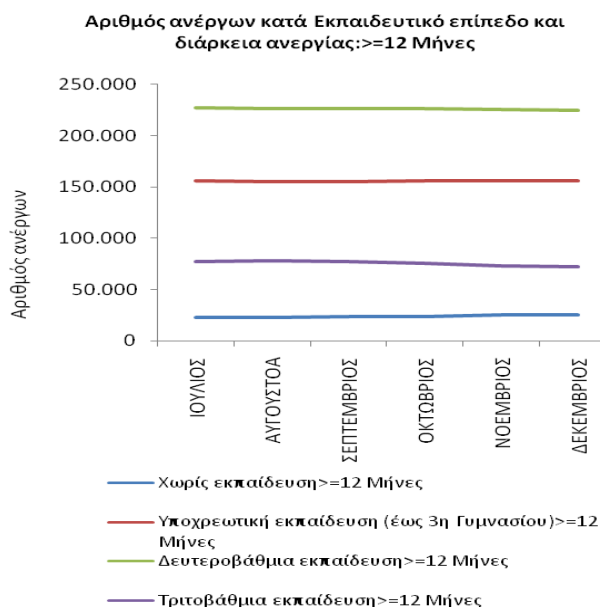

ΔΙΑΓΡΑΜΜΑΤΑ 26,27,28,29,30,31: Αριθμός ανέργων κατά Εκπαιδευτικό επίπεδο, μήνα και διάρκεια ανεργίας: Δεύτερο εξάμηνο 2018

Από τον πίνακα 11 και 11α, καθώς και από τα διαγράμματα 26,27,28,29,30,31 προκύπτει:

Χωρίς Εκπαίδευση

Οι άνεργοι με διάρκεια ανεργίας μικρότερη των 12 μηνών αποτελούν τον μεγαλύτερο αριθμό των ανέργων σε όλους τους μήνες του δευτέρου εξαμήνου του 2018 σε σχέση με τους εγγεγραμμένους άνεργους με διάρκεια ανεργίας μεγαλύτερη ή ίση των 12 μηνών.

Το ποσοστό που αναλογεί στους άνεργους με διάρκεια ανεργίας μικρότερη των 12 μηνών κυμαίνεται από (52,53%) τον Ιούλιο έως (62,64%) τον Δεκέμβριο ενώ το ποσοστό που αναλογεί στους άνεργους με διάρκεια ανεργίας μεγαλύτερη ή ίση των 12 μηνών κυμαίνεται από (37,36%) τον Δεκέμβριο έως (47,47%) τον Ιούλιο.

Υποχρεωτική Εκπαίδευση (έως 3^η Γυμνασίου)

Οι άνεργοι με διάρκεια ανεργίας μικρότερη των 12 μηνών αποτελούν τον μικρότερο αριθμό των ανέργων σε όλους τους μήνες του δευτέρου εξαμήνου του 2018 σε σχέση με τους εγγεγραμμένους άνεργους με διάρκεια ανεργίας μεγαλύτερη ή ίση των 12 μηνών.

Το ποσοστό που αναλογεί στους άνεργους με διάρκεια ανεργίας μικρότερη των 12 μηνών κυμαίνεται από (35,07%) τον Ιούλιο έως (44,78%) τον Δεκέμβριο ενώ το ποσοστό που αναλογεί στους άνεργους με διάρκεια ανεργίας μεγαλύτερη ή ίση των 12 μηνών κυμαίνεται από (55,22%) τον Δεκέμβριο έως (64,93%) τον Ιούλιο.

Δευτεροβάθμια Εκπαίδευση

Οι άνεργοι με διάρκεια ανεργίας μικρότερη των 12 μηνών αποτελούν τον μικρότερο αριθμό των ανέργων σε όλους τους μήνες του δευτέρου εξαμήνου του 2018 σε σχέση με τους εγγεγραμμένους άνεργους με διάρκεια ανεργίας μεγαλύτερη ή ίση των 12 μηνών.

Το ποσοστό που αναλογεί στους άνεργους με διάρκεια ανεργίας μικρότερη των 12 μηνών κυμαίνεται από (40,02) τον Ιούλιο έως (48,73%) τον Δεκέμβριο ενώ το ποσοστό που αναλογεί στους άνεργους με διάρκεια ανεργίας μεγαλύτερη ή ίση των 12 μηνών κυμαίνεται από (51,27%) τον Δεκέμβριο έως (59,98%) τον Ιούλιο.

Τριτοβάθμια Εκπαίδευση

Οι άνεργοι με διάρκεια ανεργίας μικρότερη των 12 μηνών αποτελούν τον μεγαλύτερο αριθμό των ανέργων τους μήνες Ιούλιο, Αύγουστο και Δεκέμβριο σε σχέση με τους άνεργους με διάρκεια ανεργίας μεγαλύτερη ή ίση των 12 μηνών.

Το ποσοστό που αναλογεί στους άνεργους με διάρκεια ανεργίας μικρότερη των 12 μηνών κυμαίνεται από (47,18%) τον Σεπτέμβριο έως (53,11%) τον Αύγουστο ενώ το ποσοστό που αναλογεί στους άνεργους με διάρκεια ανεργίας μεγαλύτερη ή ίση των 12 μηνών κυμαίνεται από (46,89%) τον Αύγουστο έως (52,82%) τον Σεπτέμβριο.

>=12 μήνες

Μεταξύ των εκπαιδευτικών επιπέδων «Χωρίς εκπαίδευση», «Υποχρεωτικής εκπαίδευσης (έως 3^η Γυμνασίου), «Δευτεροβάθμιας εκπαίδευσης» και «Τριτοβάθμιας εκπαίδευσης» των ανέργων με διάρκεια ανεργίας μεγαλύτερη ή ίση των 12 μηνών το εκπαιδευτικό επίπεδο «Δευτεροβάθμιας εκπαίδευσης» αποτελεί τον μεγαλύτερο αριθμό ανέργων σε όλους τους μήνες του δευτέρου εξαμήνου 2018.

Το ποσοστό που αναλογεί στους ανέργους του εκπαιδευτικού επιπέδου «Χωρίς εκπαίδευση» με διάρκεια ανεργίας μεγαλύτερη ή ίση των 12 μηνών κυμαίνεται από (4,75%) τον Ιούλιο έως (5,34%) τον Δεκέμβριο, το ποσοστό που αναλογεί στους ανέργους του εκπαιδευτικού επιπέδου «Υποχρεωτικής εκπαίδευσης (έως 3^η Γυμνασίου) με διάρκεια ανεργίας μεγαλύτερη ή ίση των 12 μηνών κυμαίνεται από (32,09%) τον Αύγουστο έως (32,60%) τον Δεκέμβριο, το ποσοστό που αναλογεί στους ανέργους του εκπαιδευτικού επιπέδου «Δευτεροβάθμιας εκπαίδευσης» με διάρκεια ανεργίας μεγαλύτερη ή ίση των 12 μηνών κυμαίνεται από (46,93%) τον Αύγουστο έως (47,06%) τον Νοέμβριο και το ποσοστό που αναλογεί στους ανέργους του εκπαιδευτικού επιπέδου «Τριτοβάθμιας εκπαίδευσης» με διάρκεια ανεργίας μεγαλύτερη ή ίση των 12 μηνών κυμαίνεται από (15,10%) τον Δεκέμβριο έως (16,19%) τον Αύγουστο.

<12 μήνες

Μεταξύ των εκπαιδευτικών επιπέδων «Χωρίς εκπαίδευση», «Υποχρεωτικής εκπαίδευσης (έως 3^η Γυμνασίου), «Δευτεροβάθμιας εκπαίδευσης» και «Τριτοβάθμιας εκπαίδευσης» των ανέργων με διάρκεια ανεργίας μικρότερη των 12 μηνών το εκπαιδευτικό επίπεδο «Δευτεροβάθμιας εκπαίδευσης» αποτελεί τον μεγαλύτερο αριθμό ανέργων σε όλους τους μήνες του δεύτερου εξαμήνου 2018.

Το ποσοστό που αναλογεί στους ανέργους του εκπαιδευτικού επιπέδου «Χωρίς εκπαίδευση» με διάρκεια ανεργίας μικρότερη των 12 μηνών κυμαίνεται από (7,35%) τον Ιούλιο έως (9,59%) τον Οκτώβριο, το ποσοστό που αναλογεί στους ανέργους του εκπαιδευτικού επιπέδου «Υποχρεωτικής εκπαίδευσης (έως 3^η Γυμνασίου) με διάρκεια ανεργίας μικρότερη των 12 μηνών κυμαίνεται από (24,19%) τον Αύγουστο έως (27,62%) τον Δεκέμβριο, το ποσοστό που αναλογεί στους ανέργους του εκπαιδευτικού επιπέδου «Δευτεροβάθμιας εκπαίδευσης» με διάρκεια ανεργίας μικρότερη των 12 μηνών κυμαίνεται από (43,04%) τον Αύγουστο έως (46,63%) τον Δεκέμβριο και το ποσοστό που αναλογεί στους ανέργους του εκπαιδευτικού επιπέδου «Τριτοβάθμιας εκπαίδευσης» με διάρκεια ανεργίας μικρότερη των 12 μηνών κυμαίνεται από (16,40%) τον Δεκέμβριο έως (24,63%) τον Αύγουστο.

2.5. Ανάλυση κατά Υπηκοότητα

2.5.1. Κατανομή των εγγεγραμμένων ανέργων κατά Υπηκοότητα, μήνα και Περιφέρεια

Στον πίνακα που ακολουθεί παρουσιάζεται ο αριθμός των ανέργων στο σύνολο της χώρας κατά Υπηκοότητα όπως κατανέμεται στους Έλληνες Υπηκόους, στους Υπηκόους χωρών Ευρωπαϊκής Ένωσης και στους Υπηκόους τρίτων χωρών στους μήνες του δευτέρου εξαμήνου του έτους 2018.

	ΙΟΥΛΙΟΣ		ΑΥΓΟΥΣΤΟΣ		ΣΕΠΤΕΜΒΡΙΟΣ		ΟΚΤΩΒΡΙΟΣ		ΝΟΕΜΒΡΙΟΣ		ΔΕΚΕΜΒΡΙΟΣ	
	Άνεργοι	%	Άνεργοι	%	Άνεργοι	%	Άνεργοι	%	Άνεργοι	%	Άνεργοι	%
Έλληνες Υπήκοοι	755.764	91,29%	768.861	91,37%	741.614	90,92%	762.082	90,22%	801.379	89,14%	827.771	88,49%
Υπήκοοι χωρών Ευρωπαϊκής Ένωσης	12.596	1,52%	12.641	1,50%	12.730	1,56%	14.558	1,72%	17.820	1,98%	20.183	2,16%
Υπήκοοι τρίτων χωρών	59.494	7,19%	59.979	7,13%	61.376	7,52%	68.070	8,06%	79.766	8,87%	87.495	9,35%
Σύνολο	827.854	100,00%	841.481	100,00%	815.720	100,00%	844.710	100,00%	898.965	100,00%	935.449	100,00%

ΠΙΝΑΚΑΣ 12: Αριθμός ανέργων κατά Υπηκοότητα και μήνα:
Δεύτερο εξάμηνο έτους 2018

Αριθμός ανέργων κατά Υπηκοότητα: Β' Εξάμηνο έτους 2018

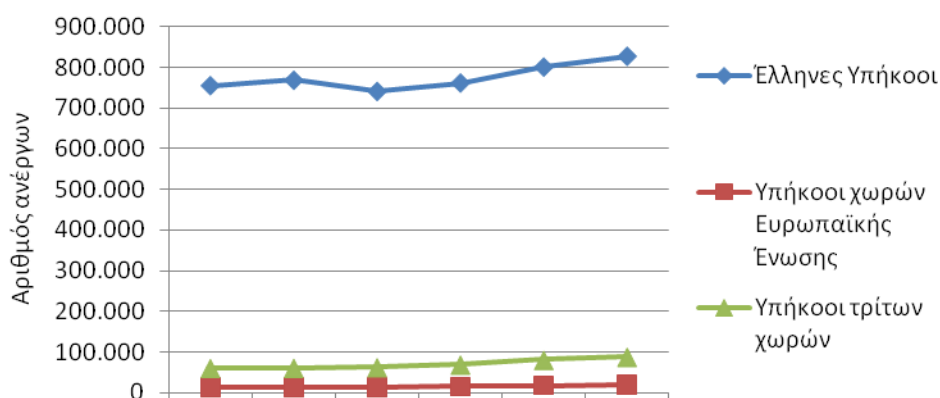

ΔΙΑΓΡΑΜΜΑ 32: Αριθμός ανέργων κατά Υπηκοότητα και μήνα:
Δεύτερο εξάμηνο έτους 2018

Από τον πίνακα 12 και από το διάγραμμα 32 προκύπτει:

Η πλειοψηφία των ανέργων είναι «Έλληνες Υπήκοοι». Το ποσοστό που αναλογεί στους ανέργους «Έλληνες Υπήκοοι» κυμαίνεται μεταξύ (88,49%) τον Δεκέμβριο έως (91,37%) τον Αύγουστο.

Το ποσοστό που αναλογεί στους ανέργους «Υπήκοοι Τρίτων χωρών» κυμαίνεται μεταξύ (7,13%) τον Αύγουστο έως (9,35%) τον Δεκέμβριο και το ποσοστό που αναλογεί στους ανέργους «Υπήκοοι χωρών της Ευρωπαϊκής Ένωσης» κυμαίνεται μεταξύ (1,50%) τον Αύγουστο έως (2,16%) τον Δεκέμβριο.

Η αριθμός των ανέργων κατά Υπηκοότητα και Περιφέρεια για το δεύτερο εξάμηνο του έτους 2018 παρουσιάζεται στον πίνακα 13.

Έλληνες Υπήκοοι						
	ΙΟΥΛΙΟΣ	ΑΥΓΟΥΣΤΟΣ	ΣΕΠΤΕΜΒΡΙΟΣ	ΟΚΤΩΒΡΙΟΣ	ΝΟΕΜΒΡΙΟΣ	ΔΕΚΕΜΒΡΙΟΣ
ΑΝΑΤΟΛΙΚΗ ΜΑΚΕΔΟΝΙΑ ΚΑΙ ΘΡΑΚΗ	44.969	46.156	44.912	46.324	47.893	49.269
ΚΕΝΤΡΙΚΗ ΜΑΚΕΔΟΝΙΑ	155.369	157.451	152.771	157.799	163.627	167.260
ΔΥΤΙΚΗ ΜΑΚΕΔΟΝΙΑ	25.129	25.511	24.600	24.801	25.238	26.001
ΗΠΕΙΡΟΣ	24.036	24.638	23.793	24.017	24.151	24.519
ΘΕΣΣΑΛΙΑ	57.303	59.066	57.261	58.669	59.861	60.157
ΙΟΝΙΑ ΝΗΣΙΑ	6.167	5.791	5.918	7.412	10.626	13.380
ΔΥΤΙΚΗ ΕΛΛΑΔΑ	60.437	61.885	61.028	62.912	65.266	66.535
ΣΤΕΡΕΑ ΕΛΛΑΔΑ	36.097	36.470	35.707	37.021	38.939	38.936
ΑΤΤΙΚΗ	270.146	274.484	260.386	262.629	267.586	269.272
ΠΕΛΟΠΟΝΝΗΣΟΣ	30.717	31.051	30.781	31.543	32.748	33.747
ΒΟΡΕΙΟ ΑΙΓΑΙΟ	11.087	11.289	11.170	12.342	13.233	13.480
ΝΟΤΙΟ ΑΙΓΑΙΟ	8.980	8.942	8.654	10.850	18.009	23.233
ΚΡΗΤΗ	25.327	26.127	24.633	25.763	34.202	41.982
ΣΥΝΟΛΟ	755.764	768.861	741.614	762.082	801.379	827.771
Υπήκοοι χωρών Ευρωπαϊκής Ένωσης						
	ΙΟΥΛΙΟΣ	ΑΥΓΟΥΣΤΟΣ	ΣΕΠΤΕΜΒΡΙΟΣ	ΟΚΤΩΒΡΙΟΣ	ΝΟΕΜΒΡΙΟΣ	ΔΕΚΕΜΒΡΙΟΣ
ΑΝΑΤΟΛΙΚΗ ΜΑΚΕΔΟΝΙΑ ΚΑΙ ΘΡΑΚΗ	497	516	518	590	646	713
ΚΕΝΤΡΙΚΗ ΜΑΚΕΔΟΝΙΑ	1.595	1.589	1.608	1.910	2.151	2.318
ΔΥΤΙΚΗ ΜΑΚΕΔΟΝΙΑ	138	140	136	145	153	148
ΗΠΕΙΡΟΣ	164	167	164	172	189	208
ΘΕΣΣΑΛΙΑ	592	608	609	731	807	819
ΙΟΝΙΑ ΝΗΣΙΑ	122	116	119	297	618	886
ΔΥΤΙΚΗ ΕΛΛΑΔΑ	657	688	701	767	829	852
ΣΤΕΡΕΑ ΕΛΛΑΔΑ	687	694	705	783	865	873
ΑΤΤΙΚΗ	6.216	6.204	6.126	6.309	6.657	6.926
ΠΕΛΟΠΟΝΝΗΣΟΣ	977	989	1.030	1.198	1.386	1.525
ΒΟΡΕΙΟ ΑΙΓΑΙΟ	170	162	170	281	354	381
ΝΟΤΙΟ ΑΙΓΑΙΟ	220	201	215	544	1.397	2.007
ΚΡΗΤΗ	561	567	629	831	1.768	2.527
ΣΥΝΟΛΟ	12.596	12.641	12.730	14.558	17.820	20.183
Υπήκοοι τρίτων χωρών						
	ΙΟΥΛΙΟΣ	ΑΥΓΟΥΣΤΟΣ	ΣΕΠΤΕΜΒΡΙΟΣ	ΟΚΤΩΒΡΙΟΣ	ΝΟΕΜΒΡΙΟΣ	ΔΕΚΕΜΒΡΙΟΣ
ΑΝΑΤΟΛΙΚΗ ΜΑΚΕΔΟΝΙΑ ΚΑΙ ΘΡΑΚΗ	1.630	1.625	1.652	1.850	2.050	2.317
ΚΕΝΤΡΙΚΗ ΜΑΚΕΔΟΝΙΑ	12.872	12.934	12.993	14.321	15.879	16.960
ΔΥΤΙΚΗ ΜΑΚΕΔΟΝΙΑ	1.065	1.083	1.101	1.163	1.278	1.403
ΗΠΕΙΡΟΣ	963	991	1.011	1.078	1.178	1.317
ΘΕΣΣΑΛΙΑ	2.109	2.207	2.379	2.986	3.561	3.708
ΙΟΝΙΑ ΝΗΣΙΑ	338	321	352	635	1.680	2.321
ΔΥΤΙΚΗ ΕΛΛΑΔΑ	2.374	2.467	2.555	2.889	3.183	3.334
ΣΤΕΡΕΑ ΕΛΛΑΔΑ	2.257	2.370	2.528	2.929	3.375	3.485
ΑΤΤΙΚΗ	32.111	32.118	32.499	34.309	36.763	38.372
ΠΕΛΟΠΟΝΝΗΣΟΣ	1.611	1.471	1.601	1.924	2.282	2.597
ΒΟΡΕΙΟ ΑΙΓΑΙΟ	786	982	1.170	1.474	1.648	1.677
ΝΟΤΙΟ ΑΙΓΑΙΟ	418	433	521	1.255	3.872	5.459
ΚΡΗΤΗ	960	977	1.014	1.257	3.017	4.545
ΣΥΝΟΛΟ	59.494	59.979	61.376	68.070	79.766	87.495

ΠΙΝΑΚΑΣ 13: Αριθμός ανέργων κατά Υπηκοότητα, μήνα και Περιφέρεια:
Δεύτερο εξάμηνο έτους 2018

2.5.2. Εγγεγραμμένοι άνεργοι κατά Υψηκότητα, μήνα και διάρκεια ανεργίας

Στους πιο κάτω πίνακες παρουσιάζεται ο αριθμός των ανέργων στο σύνολο της χώρας κατά Υψηκότητα και διάρκεια ανεργίας όπως καταγράφεται στους μήνες του δευτέρου εξαμήνου του έτους 2018.

	Έλληνες Υπήκοοι				Υπήκοοι χωρών Ευρωπαϊκής Ένωσης				Υπήκοοι τρίτων χωρών			
	>=12 Μήνες	%	<12 Μήνες	%	>=12 Μήνες	%	<12 Μήνες	%	>=12 Μήνες	%	<12 Μήνες	%
ΙΟΥΛΙΟΣ	451.725	59,77%	304.039	40,23%	6.775	53,79%	5.821	46,21%	24.278	40,81%	35.216	59,19%
ΑΥΓΟΥΣΤΟΣ	451.254	58,69%	317.607	41,31%	6.736	53,29%	5.905	46,71%	24.451	40,77%	35.528	59,23%
ΣΕΠΤΕΜΒΡΙΟΣ	450.423	60,74%	291.191	39,26%	6.753	53,05%	5.977	46,95%	24.657	40,17%	36.719	59,83%
ΟΚΤΩΒΡΙΟΣ	449.787	59,02%	312.295	40,98%	6.854	47,08%	7.704	52,92%	25.509	37,47%	42.561	62,53%
ΝΟΕΜΒΡΙΟΣ	446.133	55,67%	355.246	44,33%	7.005	39,31%	10.815	60,69%	26.438	33,14%	53.328	66,86%
ΔΕΚΕΜΒΡΙΟΣ	444.368	53,68%	383.403	46,32%	7.008	34,72%	13.175	65,28%	26.599	30,40%	60.896	69,60%

ΠΙΝΑΚΑΣ 14: Αριθμός ανέργων κατά Υψηκότητα, μήνα και διάρκεια ανεργίας:
Δεύτερο εξάμηνο έτους 2018

	Έλληνες Υπήκοοι		Υπήκοοι χωρών Ευρωπαϊκής Ένωσης		Υπήκοοι τρίτων χωρών		Έλληνες Υπήκοοι		Υπήκοοι χωρών Ευρωπαϊκής Ένωσης		Υπήκοοι τρίτων χωρών	
	>=12 Μήνες	%	>=12 Μήνες	%	>=12 Μήνες	%	<12 Μήνες	%	<12 Μήνες	%	<12 Μήνες	%
ΙΟΥΛΙΟΣ	451.725	93,57%	6.775	1,40%	24.278	5,03%	304.039	88,11%	5.821	1,69%	35.216	10,21%
ΑΥΓΟΥΣΤΟΣ	451.254	93,54%	6.736	1,40%	24.451	5,07%	317.607	88,46%	5.905	1,64%	35.528	9,90%
ΣΕΠΤΕΜΒΡΙΟΣ	450.423	93,48%	6.753	1,40%	24.657	5,12%	291.191	87,21%	5.977	1,79%	36.719	11,00%
ΟΚΤΩΒΡΙΟΣ	449.787	93,29%	6.854	1,42%	25.509	5,29%	312.295	86,14%	7.704	2,12%	42.561	11,74%
ΝΟΕΜΒΡΙΟΣ	446.133	93,03%	7.005	1,46%	26.438	5,51%	355.246	84,71%	10.815	2,58%	53.328	12,72%
ΔΕΚΕΜΒΡΙΟΣ	444.368	92,97%	7.008	1,47%	26.599	5,56%	383.403	83,81%	13.175	2,88%	60.896	13,31%

ΠΙΝΑΚΑΣ 14α: Αριθμός ανέργων κατά Υψηκότητα, μήνα και διάρκεια ανεργίας:
Δεύτερο εξάμηνο έτους 2018

Αριθμός ανέργων κατά Υψηκότητα και διάρκεια ανεργίας: Έλληνες Υπήκοοι

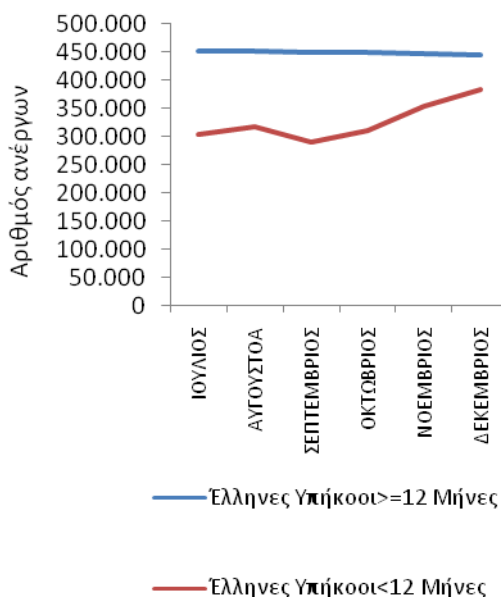

Αριθμός ανέργων κατά Υψηκότητα και διάρκεια ανεργίας: Υπήκοοι χωρών Ευρωπαϊκής Ένωσης

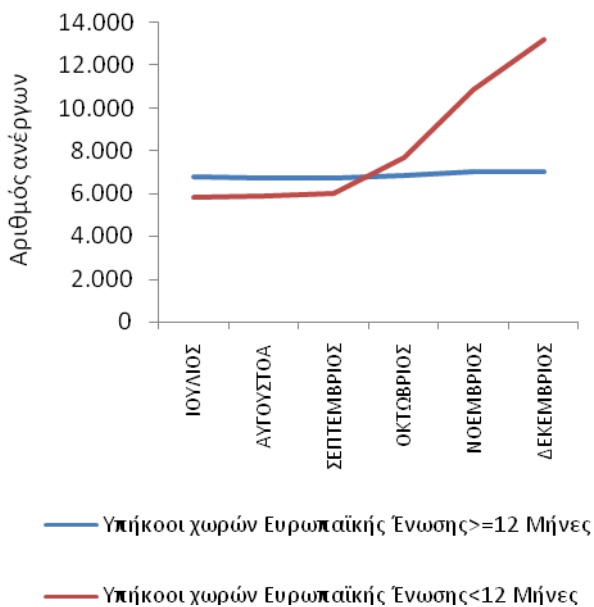

Αριθμός ανέργων κατά Υψηκότητα
και διάρκεια ανεργίας:Υπήκοοι
τρίτων χωρών

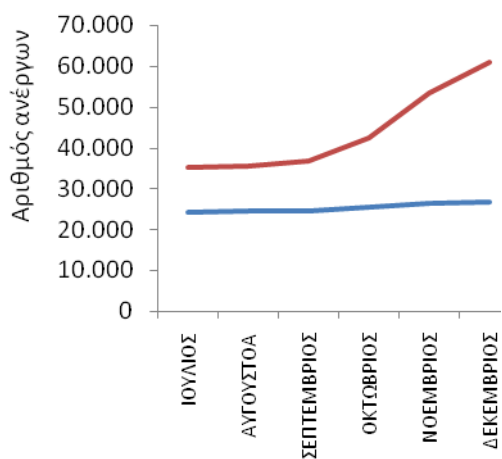

— Υπήκοοι τρίτων χωρών >=12 Μήνες

— Υπήκοοι τρίτων χωρών <12 Μήνες

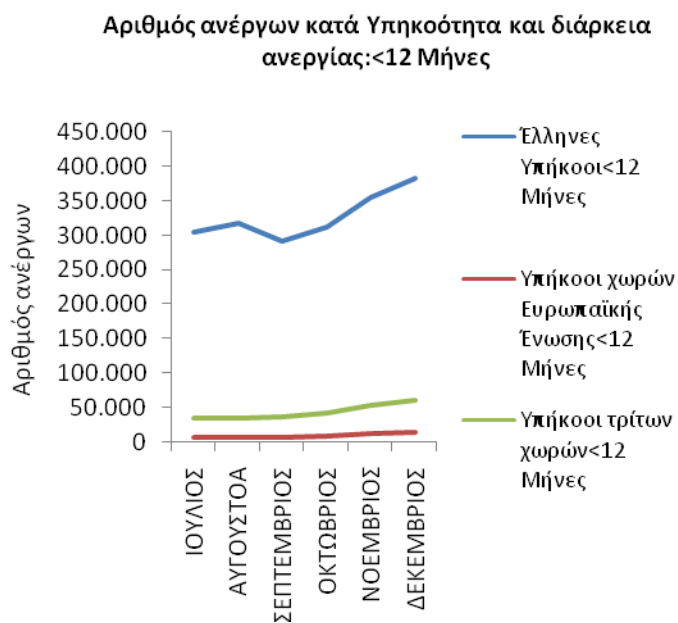
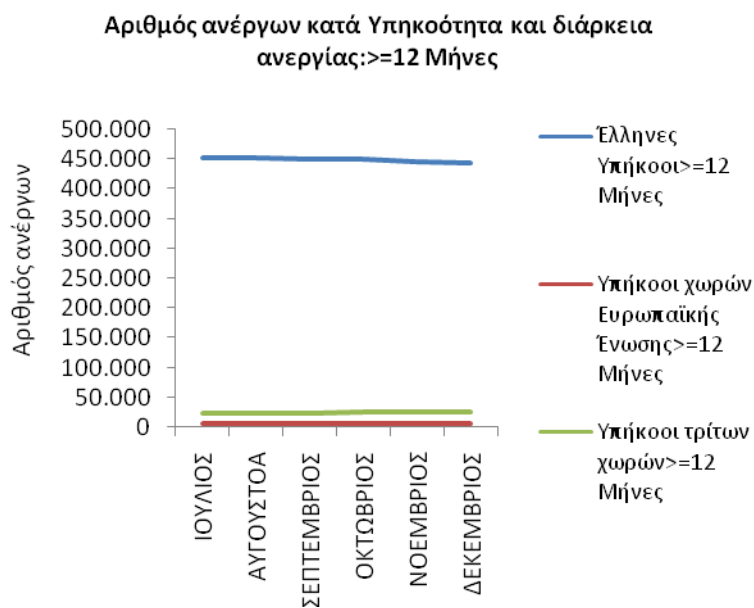

ΔΙΑΓΡΑΜΜΑ 33,34,35,36,37: Αριθμός ανέργων κατά Υπηκοότητα, μήνα και διάρκεια ανεργίας: Δεύτερο εξάμηνο 2018

Από τον πίνακα 14 και 14α, καθώς και από τα διαγράμματα 33,34,35,36,37 προκύπτει:

Έλληνες Υπήκοοι

Οι άνεργοι με διάρκεια ανεργίας μικρότερη των 12 μηνών αποτελούν τον μικρότερο αριθμό των ανέργων σε όλους τους μήνες του δευτέρου εξαμήνου του 2018 σε σχέση με τους ανέργους με διάρκεια ανεργίας μεγαλύτερη ή ίση των 12 μηνών.

Το ποσοστό που αναλογεί στους ανέργους με διάρκεια ανεργίας μικρότερη των 12 μηνών κυμαίνεται από (39,26%) τον Σεπτέμβριο έως (46,32%) τον Δεκέμβριο ενώ το ποσοστό που αναλογεί στους ανέργους με διάρκεια ανεργίας μεγαλύτερη ή ίση των 12 μηνών κυμαίνεται από (53,68%) τον Δεκέμβριο έως (60,74%) τον Σεπτέμβριο.

Υπήκοοι χωρών Ευρωπαϊκής Ένωσης

Οι άνεργοι με διάρκεια ανεργίας μικρότερη των 12 μηνών αποτελούν τον μικρότερο αριθμό των ανέργων κατά τους μήνες Ιούλιο, Αύγουστο και Σεπτέμβριο σε σχέση με τους ανέργους με διάρκεια ανεργίας μεγαλύτερη ή ίση των 12 μηνών.

Το ποσοστό που αναλογεί στους ανέργους με διάρκεια ανεργίας μικρότερη των 12 μηνών κυμαίνεται από (46,21%) τον Ιούλιο έως (65,28%) τον Δεκέμβριο ενώ το ποσοστό που αναλογεί στους ανέργους με διάρκεια ανεργίας μεγαλύτερη ή ίση των 12 μηνών κυμαίνεται από (34,72%) τον Δεκέμβριο έως (53,79%) τον Ιούλιο.

Υπήκοοι τρίτων χωρών

Οι άνεργοι με διάρκεια ανεργίας μικρότερη των 12 μηνών αποτελούν τον μεγαλύτερο αριθμό των ανέργων σε όλους τους μήνες του δευτέρου εξαμήνου του 2018 σε σχέση με τους ανέργους με διάρκεια ανεργίας μεγαλύτερη ή ίση των 12 μηνών.

Το ποσοστό που αναλογεί στους ανέργους με διάρκεια ανεργίας μικρότερη των 12 μηνών κυμαίνεται από (59,19%) τον Ιούλιο έως (69,60%) τον Δεκέμβριο ενώ το ποσοστό που αναλογεί στους ανέργους με διάρκεια ανεργίας μεγαλύτερη ή ίση των 12 μηνών κυμαίνεται από (30,40%) τον Δεκέμβριο έως (40,81%) τον Ιούλιο.

Μεταξύ των «Ελλήνων Υπηκόων», των «Υπηκόων χωρών της Ευρωπαϊκής Ένωσης» και των «Υπηκόων Τρίτων χωρών» των ανέργων με διάρκεια ανεργίας μεγαλύτερη ή ίση των 12 μηνών οι «Έλληνες Υπήκοοι» αποτελούν τον μεγαλύτερο αριθμό ανέργων σε όλους τους μήνες του δευτέρου εξαμήνου 2018.

Το ποσοστό που αναλογεί στους ανέργους «Έλληνες Υπήκοοι» με διάρκεια ανεργίας μεγαλύτερη ή ίση των 12 μηνών κυμαίνεται από (92,97%) τον Δεκέμβριο έως (93,57%) τον Ιούλιο, το ποσοστό που αναλογεί στους ανέργους των «Υπηκόων χωρών της Ευρωπαϊκής Ένωσης» με διάρκεια ανεργίας μεγαλύτερη ή ίση των 12 μηνών κυμαίνεται από (1,40%) τον Ιούλιο, τον Αύγουστο και τον Σεπτέμβριο έως (1,47%) τον Δεκέμβριο και το ποσοστό που αναλογεί στους ανέργους των «Υπηκόων Τρίτων χωρών» με διάρκεια ανεργίας μεγαλύτερη ή ίση των 12 μηνών κυμαίνεται από (5,03%) τον Ιούλιο έως (5,56%) τον Δεκέμβριο.

<12 μήνες

Μεταξύ των «Ελλήνων Υπηκόων», των «Υπηκόων χωρών της Ευρωπαϊκής Ένωσης» και των «Υπηκόων Τρίτων χωρών» των ανέργων με διάρκεια ανεργίας μικρότερη των 12 μηνών οι «Έλληνες Υπήκοοι» αποτελούν τον μεγαλύτερο αριθμό ανέργων σε όλους τους μήνες του δευτέρου εξαμήνου 2018.

Το ποσοστό που αναλογεί στους ανέργους «Έλληνες Υπήκοοι» με διάρκεια ανεργίας μικρότερη των 12 μηνών κυμαίνεται από (83,81%) τον Δεκέμβριο έως (88,46%) τον Αύγουστο, το ποσοστό που αναλογεί στους ανέργους των «Υπηκόων χωρών της Ευρωπαϊκής Ένωσης» με διάρκεια ανεργίας μικρότερη των 12 μηνών κυμαίνεται από (1,64%) τον Αύγουστο έως (2,88%) τον Δεκέμβριο και το ποσοστό που αναλογεί στους ανέργους των «Υπηκόων Τρίτων χωρών» με διάρκεια ανεργίας μικρότερη των 12 μηνών κυμαίνεται από (9,90%) τον Αύγουστο έως (13,31%) τον Δεκέμβριο.

2.6. Επιδοτούμενοι άνεργοι

2.6.1. Επιδοτούμενοι άνεργοι κατά κατηγορία επιδότησης και μήνα

Στον πίνακα 15 παρουσιάζεται ο αριθμός των επιδοτούμενων κατά κατηγορία επιδότησης σε όλους τους μήνες του δευτέρου εξαμήνου του έτους 2018 στο σύνολο της χώρας.

ΕΠΙΔΟΤΟΥΜΕΝΟΙ ΑΝΕΡΓΟΙ

	ΙΟΥΛΙΟΣ		ΑΥΓΟΥΣΤΟΣ		ΣΕΠΤΕΜΒΡΙΟΣ		ΟΚΤΩΒΡΙΟΣ		ΝΟΕΜΒΡΙΟΣ		ΔΕΚΕΜΒΡΙΟΣ	
	Αριθμός	Ποσοστό	Αριθμός	Ποσοστό	Αριθμός	Ποσοστό	Αριθμός	Ποσοστό	Αριθμός	Ποσοστό	Αριθμός	Ποσοστό
Κοινοί	86.238	78,80%	104.898	77,24%	105.977	76,35%	86.321	82,50%	89.245	57,88%	90.216	44,54%
Οικοδόμοι	2.905	2,65%	2.703	1,99%	2.180	1,57%	2.066	1,97%	2.095	1,36%	2.186	1,08%
Εποχικοί τουρισμού	5.704	5,21%	5.900	4,34%	5.658	4,08%	8.361	7,99%	51.478	33,39%	91.469	45,16%
Εποχικοί λοιποί (αγροτικά)	1.316	1,20%	1.296	0,95%	1.067	0,77%	1.584	1,51%	8.371	5,43%	17.249	8,52%
Εκπαιδευτικοί	13.074	11,95%	20.672	15,22%	23.589	17,00%	6.030	5,76%	2.732	1,77%	1.158	0,57%
Λοιποί	197	0,18%	338	0,25%	327	0,24%	274	0,26%	270	0,18%	259	0,13%
Σύνολο	109.434	100,00%	135.807	100,00%	138.798	100,00%	104.636	100,00%	154.191	100,00%	202.537	100,00%

ΠΙΝΑΚΑΣ 15: Αριθμός επιδοτούμενων ανέργων κατά κατηγορία επιδότησης και μήνα:
Δεύτερο εξάμηνο έτους 2018

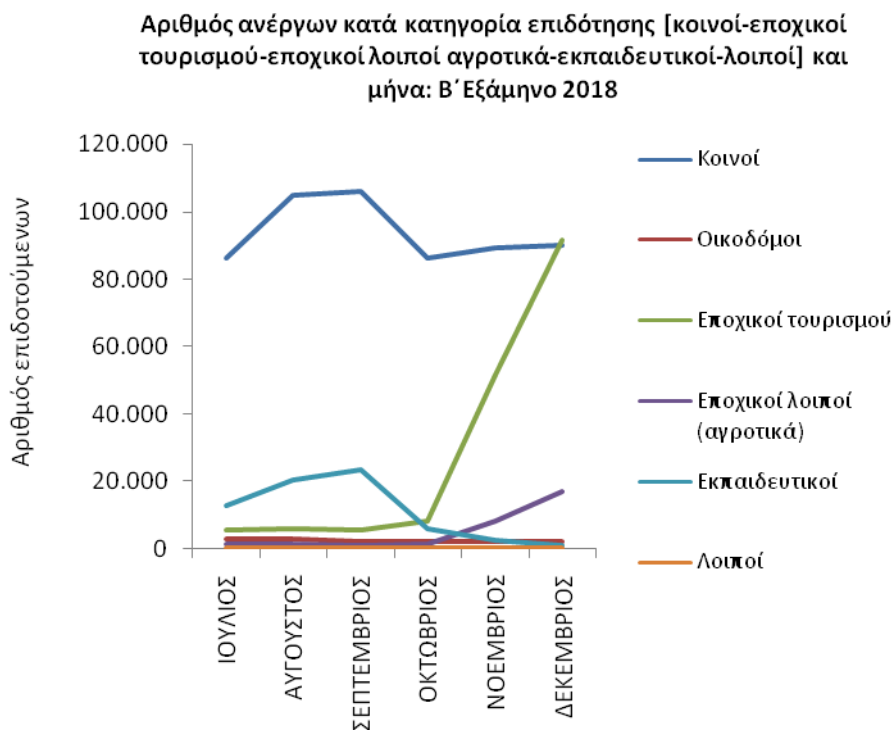
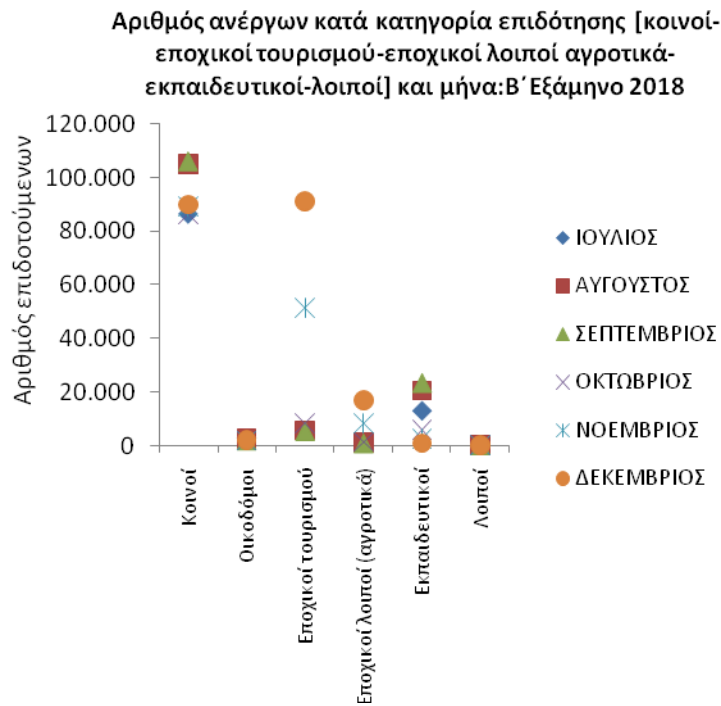

ΔΙΑΓΡΑΜΜΑΤΑ 38,39: Αριθμός επιδοτούμενων ανέργων κατά κατηγορία επιδότησης και μήνα: Δεύτερο εξάμηνο έτους 2018

Από τον πίνακα 15 καθώς και από τα διαγράμματα 38,39 προκύπτει:

Στο σύνολο της χώρας ο αριθμός των επιδοτούμενων ανέργων για την χρονική περίοδο Ιουλίου 2018 έως και Δεκεμβρίου 2018 κυμαίνεται από 104.636 τον μήνα Οκτώβριο όπου καταγράφεται ο μικρότερος αριθμός επιδοτούμενων έως 202.537 τον Δεκέμβριο όπου καταγράφεται ο μεγαλύτερος αριθμός επιδοτούμενων.

Η κατηγορία επιδότησης που συγκεντρώνει το μεγαλύτερο αριθμό επιδοτούμενων ανέργων είναι η κατηγορία των «κοινών επιδοτούμενων».

Μεγάλος αριθμός επιδοτούμενων ανέργων καταγράφεται και στην κατηγορία <εκπαιδευτικοί>, ιδιαίτερα κατά τους μήνες Ιούλιο, Αύγουστο, Σεπτέμβριο και Οκτώβριο καθώς και στην κατηγορία <εποχικοί τουρισμού> ιδιαίτερα κατά τους μήνες Νοέμβριο και Δεκέμβριο.

Συμπεράσματα κεφαλαίου

- Το σύνολο των εγγεγραμμένων ανέργων στο σύνολο της χώρας κατά το δεύτερο εξάμηνο του έτους 2018 κυμαίνεται από 815.720 άτομα τον μήνα Σεπτέμβριο όπου καταγράφεται ο μικρότερος αριθμός των ανέργων έως 935.449 άτομα τον μήνα Δεκέμβριο όπου καταγράφεται ο μεγαλύτερος αριθμός των ανέργων.
- Ο συνολικός αριθμός των επιδοτούμενων ανέργων στο σύνολο της χώρας κατά το δεύτερο εξάμηνο του έτους 2018 κυμαίνεται από 104.636 τον μήνα Οκτώβριο όπου καταγράφεται ο μικρότερος αριθμός επιδοτούμενων έως 202.537 τον μήνα Δεκέμβριο όπου καταγράφεται ο μεγαλύτερος αριθμός επιδοτούμενων.
- Η κατηγορία επιδότησης που συγκεντρώνει το μεγαλύτερο αριθμό επιδοτούμενων ανέργων είναι η κατηγορία των «κοινών επιδοτούμενων». Μεγάλος αριθμός επιδοτούμενων ανέργων καταγράφεται και στην κατηγορία των εκπαιδευτικών κατά τους μήνες Ιούλιο, Αύγουστο, Σεπτέμβριο και Οκτώβριο καθώς και στην κατηγορία εποχικών τουρισμού κατά τους μήνες Νοέμβριο και Δεκέμβριο.
- Στο σύνολο των ανέργων και στο σύνολο της χώρας καταγράφεται ποσοστιαία αύξηση του αριθμού των ανέργων για τη χρονική περίοδο Ιουλίου 2018-Δεκεμβρίου 2018 με ποσοστό μεταβολής 13,00%. Για την ίδια χρονική περίοδο στο σύνολο των ανέργων «ανδρών» καταγράφεται ποσοστιαία αύξηση 22,34% ενώ για το σύνολο των ανέργων «γυναικών» καταγράφεται ποσοστιαία αύξηση 7,93%.
- Η πλειοψηφία των εγγεγραμμένων ανέργων είναι γυναίκες σε όλους τους μήνες του δευτέρου εξαμήνου του έτους 2018 στο σύνολο της χώρας.
- Το ποσοστό που αναλογεί στους «άνδρες» άνεργους με διάρκεια ανεργίας μικρότερη των 12 μηνών είναι μικρότερο από το ποσοστό που αναλογεί στους «άνδρες» άνεργους με διάρκεια ανεργίας μεγαλύτερη ή ίση των 12 μηνών σε όλους τους μήνες του δευτέρου εξαμήνου του έτους 2018 εκτός από τον μήνα Νοέμβριο και Δεκέμβριο.
- Το ποσοστό που αναλογεί στις άνεργες «γυναίκες» με διάρκεια ανεργίας μικρότερη των 12 μηνών είναι μικρότερο από το ποσοστό που αναλογεί στις άνεργες «γυναίκες» με διάρκεια ανεργίας μεγαλύτερη ή ίση των 12 μηνών σε όλους τους μήνες του δευτέρου εξαμήνου του έτους 2018.
- Μεταξύ των «ανδρών» και των «γυναικών» ανέργων με διάρκεια ανεργίας μεγαλύτερη ή ίση των 12 μηνών οι «γυναίκες» συγκεντρώνουν μεγαλύτερο ποσοστό σε όλους τους μήνες του δευτέρου εξαμήνου του έτους 2018.

- Μεταξύ των «ανδρών» και των «γυναικών» ανέργων με διάρκεια ανεργίας μικρότερη των 12 μηνών οι «γυναίκες» συγκεντρώνουν μεγαλύτερο ποσοστό σε όλους τους μήνες του δευτέρου εξαμήνου του έτους 2018.
- Η πλειοψηφία των εγγεγραμμένων ανέργων είναι ηλικίας «30-44 ετών» σε όλους τους μήνες του δευτέρου εξαμήνου του έτους 2018 στο σύνολο της χώρας.
- Το ποσοστό που αναλογεί στους ανέργους «15-19 ετών» με διάρκεια ανεργίας μικρότερη των 12 μηνών είναι μεγαλύτερο από το ποσοστό που αναλογεί στους ανέργους «15-19 ετών» με διάρκεια ανεργίας μεγαλύτερη ή ίση των 12 μηνών σε όλους τους μήνες του δευτέρου εξαμήνου του έτους 2018.
- Το ποσοστό που αναλογεί στους ανέργους «20-24 ετών» με διάρκεια ανεργίας μικρότερη των 12 μηνών είναι μεγαλύτερο από το ποσοστό που αναλογεί στους ανέργους «20-24 ετών» με διάρκεια ανεργίας μεγαλύτερη ή ίση των 12 μηνών σε όλους τους μήνες του δευτέρου εξαμήνου του έτους 2018.
- Το ποσοστό που αναλογεί στους ανέργους «25-29 ετών» με διάρκεια ανεργίας μικρότερη των 12 μηνών είναι μεγαλύτερο από το ποσοστό που αναλογεί στους ανέργους «25-29 ετών» με διάρκεια ανεργίας μεγαλύτερη ή ίση των 12 μηνών σε όλους τους μήνες του δευτέρου εξαμήνου του έτους 2018.
- Το ποσοστό που αναλογεί στους ανέργους «30-44 ετών» με διάρκεια ανεργίας μικρότερη των 12 μηνών είναι μικρότερο από το ποσοστό που αναλογεί στους ανέργους «30-44 ετών» με διάρκεια ανεργίας μεγαλύτερη ή ίση των 12 μηνών σε όλους τους μήνες του δευτέρου εξαμήνου του έτους 2018 εκτός από τον μήνα Δεκέμβριο.
- Το ποσοστό που αναλογεί στους ανέργους «45-54 ετών» με διάρκεια ανεργίας μικρότερη των 12 μηνών είναι μικρότερο από το ποσοστό που αναλογεί στους ανέργους «45-54 ετών» με διάρκεια ανεργίας μεγαλύτερη ή ίση των 12 μηνών σε όλους τους μήνες του δευτέρου εξαμήνου του έτους 2018.
- Το ποσοστό που αναλογεί στους ανέργους «55-64 ετών» με διάρκεια ανεργίας μικρότερη των 12 μηνών είναι μικρότερο από το ποσοστό που αναλογεί στους ανέργους «55-64 ετών» με διάρκεια ανεργίας μεγαλύτερη ή ίση των 12 μηνών σε όλους τους μήνες του δευτέρου εξαμήνου του έτους 2018.
- Το ποσοστό που αναλογεί στους ανέργους «65 ετών και άνω» με διάρκεια ανεργίας μικρότερη των 12 μηνών είναι μικρότερο από το ποσοστό που αναλογεί στους ανέργους «65 ετών και άνω» με διάρκεια ανεργίας μεγαλύτερη ή ίση των 12 μηνών σε όλους τους μήνες του δευτέρου εξαμήνου του έτους 2018.

- Μεταξύ των ανέργων «15-19 ετών», «20-24 ετών», «25-29 ετών», «30-44 ετών», «45-54 ετών», «55-64 ετών» και «65 ετών και άνω» με διάρκεια ανεργίας μεγαλύτερη ή ίση των 12 μηνών οι άνεργοι «30-44 ετών» συγκεντρώνουν το μεγαλύτερο ποσοστό σε όλους τους μήνες του δευτέρου εξαμήνου του έτους 2018.
- Μεταξύ των ανέργων «15-19 ετών», «20-24 ετών», «25-29 ετών», «30-44 ετών», «45-54 ετών», «55-64 ετών» και «65 ετών και άνω» με διάρκεια ανεργίας μικρότερη των 12 μηνών οι άνεργοι «30-44 ετών» συγκεντρώνουν το μεγαλύτερο ποσοστό σε όλους τους μήνες του δευτέρου εξαμήνου του έτους 2018.
- Η πλειοψηφία των εγγεγραμμένων ανέργων είναι εκπαιδευτικού επιπέδου «Δευτεροβάθμιας εκπαίδευσης» σε όλους τους μήνες του δευτέρου εξαμήνου του έτους 2018 στο σύνολο της χώρας.
- Το ποσοστό που αναλογεί στους άνεργους του εκπαιδευτικού επιπέδου «Χωρίς εκπαίδευση» με διάρκεια ανεργίας μικρότερη των 12 μηνών είναι μεγαλύτερο από το ποσοστό που αναλογεί στους άνεργους του εκπαιδευτικού επιπέδου «Χωρίς εκπαίδευση» με διάρκεια ανεργίας μεγαλύτερη ή ίση των 12 μηνών σε όλους τους μήνες του δευτέρου εξαμήνου του έτους 2018.
- Το ποσοστό που αναλογεί στους άνεργους του εκπαιδευτικού επιπέδου «Υποχρεωτικής εκπαίδευσης (έως 3^η Γυμνασίου)» με διάρκεια ανεργίας μικρότερη των 12 μηνών είναι μικρότερο από το ποσοστό που αναλογεί στους άνεργους του εκπαιδευτικού επιπέδου «Υποχρεωτικής εκπαίδευσης (έως 3^η Γυμνασίου)» με διάρκεια ανεργίας μεγαλύτερη ή ίση των 12 μηνών σε όλους τους μήνες του δευτέρου εξαμήνου του έτους 2018.
- Το ποσοστό που αναλογεί στους άνεργους του εκπαιδευτικού επιπέδου «Δευτεροβάθμιας εκπαίδευσης» με διάρκεια ανεργίας μικρότερη των 12 μηνών είναι μικρότερο από το ποσοστό που αναλογεί στους άνεργους του εκπαιδευτικού επιπέδου «Δευτεροβάθμιας εκπαίδευσης» με διάρκεια ανεργίας μεγαλύτερη ή ίση των 12 μηνών σε όλους τους μήνες του δευτέρου εξαμήνου του έτους 2018.
- Το ποσοστό που αναλογεί στους άνεργους του εκπαιδευτικού επιπέδου «Τριτοβάθμιας εκπαίδευσης» με διάρκεια ανεργίας μικρότερη των 12 μηνών είναι μεγαλύτερο από το ποσοστό που αναλογεί στους άνεργους του εκπαιδευτικού επιπέδου «Τριτοβάθμιας εκπαίδευσης» με διάρκεια ανεργίας μεγαλύτερη ή ίση των 12 κατά τους μήνες Ιούλιο και Αύγουστο και Δεκέμβριο.

- Μεταξύ των ανέργων των εκπαιδευτικών επιπέδων «Χωρίς εκπαίδευση», «Υποχρεωτικής εκπαίδευσης (έως 3^η Γυμνασίου), «Δευτεροβάθμιας εκπαίδευσης» και «Τριτοβάθμιας εκπαίδευσης» με διάρκεια ανεργίας μεγαλύτερη ή ίση των 12 μηνών οι άνεργοι του εκπαιδευτικού επιπέδου «Δευτεροβάθμιας εκπαίδευσης» συγκεντρώνουν μεγαλύτερο ποσοστό σε όλους τους μήνες του δευτέρου εξαμήνου του έτους 2018.
- Μεταξύ των ανέργων των εκπαιδευτικών επιπέδων «Χωρίς εκπαίδευση», «Υποχρεωτικής εκπαίδευσης (έως 3^η Γυμνασίου), «Δευτεροβάθμιας εκπαίδευσης» και «Τριτοβάθμιας εκπαίδευσης» με διάρκεια ανεργίας μικρότερη των 12 μηνών οι άνεργοι του εκπαιδευτικού επιπέδου «Δευτεροβάθμιας εκπαίδευσης» συγκεντρώνουν μεγαλύτερο ποσοστό σε όλους τους μήνες του δευτέρου εξαμήνου του έτους 2018.
- Η πλειοψηφία των εγγεγραμμένων ανέργων είναι «Έλληνες Υπήκοοι» σε όλους τους μήνες του δευτέρου εξαμήνου του έτους 2018 στο σύνολο της χώρας.
- Το ποσοστό που αναλογεί στους «Έλληνες Υπηκόους» ανέργους με διάρκεια ανεργίας μικρότερη των 12 μηνών είναι μικρότερο από το ποσοστό που αναλογεί στους «Έλληνες Υπηκόους» ανέργους με διάρκεια ανεργίας μεγαλύτερη ή ίση των 12 μηνών σε όλους τους μήνες του δευτέρου εξαμήνου του έτους 2018.
- Το ποσοστό που αναλογεί στους «Υπηκόους χωρών της Ευρωπαϊκής Ένωσης» ανέργους με διάρκεια ανεργίας μικρότερη των 12 μηνών είναι μικρότερο από το ποσοστό που αναλογεί στους «Υπηκόους χωρών της Ευρωπαϊκής Ένωσης» ανέργους με διάρκεια ανεργίας μεγαλύτερη ή ίση των 12 μηνών κατά τους μήνες Ιούλιο, Αύγουστο και Σεπτέμβριο.
- Το ποσοστό που αναλογεί στους ανέργους «Υπηκόους τρίτων χωρών» ανέργους με διάρκεια ανεργίας μικρότερη των 12 μηνών είναι μεγαλύτερο από το ποσοστό που αναλογεί στους «Υπηκόους τρίτων χωρών» ανέργους με διάρκεια ανεργίας μεγαλύτερη ή ίση των 12 μηνών σε όλους τους μήνες του δευτέρου εξαμήνου του έτους 2018.
- Μεταξύ των ανέργων «Έλληνες Υπήκοοι», «Υπήκοοι χωρών της Ευρωπαϊκής Ένωσης» και «Υπήκοοι τρίτων χωρών» με διάρκεια ανεργίας μεγαλύτερη ή ίση των 12 μηνών οι άνεργοι «Έλληνες Υπήκοοι» συγκεντρώνουν μεγαλύτερο ποσοστό σε όλους τους μήνες του δευτέρου εξαμήνου του έτους 2018.
- Μεταξύ των ανέργων «Έλληνες Υπήκοοι», «Υπήκοοι χωρών της Ευρωπαϊκής Ένωσης» και «Υπήκοοι τρίτων χωρών» με διάρκεια ανεργίας μικρότερη των 12 μηνών οι άνεργοι «Έλληνες Υπήκοοι» συγκεντρώνουν μεγαλύτερο ποσοστό σε όλους τους μήνες του δευτέρου εξαμήνου του έτους 2018.

ΓΕΝΙΚΑ ΣΥΜΠΕΡΑΣΜΑΤΑ ΕΚΘΕΣΗΣ

Το Β' εξάμηνο 2018, ο αριθμός των εγγεγραμμένων ανέργων ανήλθε στα 860.697 άτομα κατά μέσο όρο, καταγράφοντας αύξηση κατά 2,73% ή 22.847 άτομα σε σύγκριση με το αντίστοιχο του Β' εξαμήνου 2017 (837.849 άτομα). Η μεγαλύτερη αύξηση καταγράφηκε τον Δεκέμβριο (6,32% ή 55.568 άτομα σε σύγκριση με τον Δεκέμβριο 2017). Ο αριθμός των ανέργων κυμάνθηκε από 815.720 άτομα τον Σεπτέμβριο έως 935.449 τον Δεκέμβριο (898.965 τον Νοέμβριο).

Πάνω από το μισό του συνόλου των ανέργων συγκεντρώνεται στις περιφέρειες Αττικής και Κεντρικής Μακεδονίας (35,81% και 20,36% αντιστοίχως) και ακολουθούν οι περιφέρειες: Δυτικής Ελλάδας (7,73%), Θεσσαλίας (7,23%), Ανατολικής Μακεδονίας και Θράκης (5,70%), Στερεάς Ελλάδας (4,74%), Πελοποννήσου (4,05%). Οι νησιωτικές περιφέρειες Ιονίων Νήσων, Βορείου Αιγαίου και Νοτίου Αιγαίου συγκεντρώνουν μικρό ποσοστό του συνόλου των ανέργων (1,11%, 1,59% και 1,84% αντιστοίχως). Το αντίστοιχο ποσοστό για την περιφέρεια της Κρήτης ήταν 3,81%.

Ο αριθμός των μακροχρόνια ανέργων ανερχόταν στα 481.126 άτομα κατά μέσο όρο, αποτελούσαν το 55,89% του συνόλου των ανέργων και παρουσίασαν μείωση κατά 10.263 άτομα ή 2,09% σε σύγκριση με το αντίστοιχο του 2017 (491.388 μακροχρόνια άνεργοι). Το 58,46% του συνόλου των μακροχρόνια ανέργων συγκεντρώνεται στις περιφέρειες Αττικής και Κεντρικής Μακεδονίας (36,70% και 21,78% αντιστοίχως) και ακολουθούν οι περιφέρειες Δυτικής Ελλάδας (8,32%), Θεσσαλίας (7,34%), Ανατολικής Μακεδονίας και Θράκης (5,35%), Στερεάς Ελλάδας (4,57%), Πελοποννήσου (3,81%). Στον αντίποδα, οι νησιωτικές περιφέρειες συγκεντρώνουν χαμηλό ποσοστό του συνόλου των μακροχρόνια ανέργων (0,70% στα Ιόνια Νησιά, 1,01% στο Νότιο Αιγαίο, 1,28% στο Βόρειο Αιγαίο, 2,87% στην Κρήτη). Ο αριθμός των μακροχρόνια ανέργων κυμάνθηκε από 477.975 άτομα τον Δεκέμβριο έως 482.778 τον Ιούλιο και το ποσοστό μακροχρόνιας ανεργίας από 51,10% τον Δεκέμβριο έως 59,07% τον Σεπτέμβριο.

Ο αριθμός των επιδοτούμενων ήταν 140.901 άτομα κατά μέσο όρο και είναι αυξημένος κατά 14.983 άτομα ή 11,90% σε σύγκριση με το αντίστοιχο του 2017 (125.918 επιδοτούμενοι). Η μεγαλύτερη ποσοστιαία αύξηση σε σύγκριση με το 2017 σημειώθηκε τον Αύγουστο (26,45% ή 28.406 άτομα) και τον Νοέμβριο (25,22% ή 31.059 άτομα). Οι επιδοτούμενοι αποτελούν κατά μέσο όρο το 16,37% του συνόλου των ανέργων (το αντίστοιχο ποσοστό το 2017 ήταν 15% και το 2016 ήταν 14,4%). Το ποσοστό τους στο σύνολο των ανέργων κυμάνθηκε από 12,39% τον Οκτώβριο έως 21,65% τον Δεκέμβριο.

Στα εποχιακά επαγγέλματα, οι επιδοτούμενοι των τουριστικών επαγγελμάτων από τον Ιούλιο έως τον Οκτώβριο αποτελούν το 4-8% του συνόλου επιδοτούμενων και το ποσοστό τους αυξάνεται σημαντικά τον Νοέμβριο και Δεκέμβριο (33,39% και 45,16% αντιστοίχως) με τη λήξη της τουριστικής περιόδου. Οι εκπαιδευτικοί⁵, από τον Ιούλιο έως τον Σεπτέμβριο αποτελούν το 12-17% του συνόλου επιδοτούμενων και το ποσοστό τους μειώνεται σημαντικά τον Νοέμβριο (1,77%) και Δεκέμβριο (0,57%). Οι εποχικά απασχολούμενοι στα αγροτικά επαγγέλματα⁶ από τον Ιούλιο έως τον Οκτώβριο αποτελούν μικρό ποσοστό (1-2%) του συνόλου επιδοτούμενων, το οποίο αυξάνει τον Νοέμβριο και Δεκέμβριο (5,43% και 8,52% αντιστοίχως). Οι οικοδόμοι αποτελούν μικρό ποσοστό (1-3%) του συνόλου. Οι επιδοτούμενοι που προέρχονται από τους υπόλοιπους κλάδους οικονομικής δραστηριότητας αθροιστικά⁷, αποτελούν το 44-83% του συνόλου.

Οι γυναίκες υπερεκπροσωπούνται στους ανέργους με το 62-65% του συνόλου (κυμαίνονται από 522.499 άτομα τον Σεπτέμβριο έως 579.532 άτομα τον Δεκέμβριο⁸) και το ποσοστό μακροχρόνιας ανεργίας τους είναι επίσης υψηλό (56-62%⁹). Ο αριθμός των ανέργων ανδρών κυμαίνεται από 290.916 άτομα τον Ιούλιο έως 355.917 τον Δεκέμβριο¹⁰ και το ποσοστό μακροχρόνιας ανεργίας τους από 44-54%.

Οι εγγεγραμμένοι άνεργοι ανήκουν επί το πλείστον στις μέσες παραγωγικές και τις μεγαλύτερες ομάδες ηλικιών. Οι άνεργοι 30-44 ετών αποτελούν το 37-39% του συνόλου των ανέργων (κυμαίνονται από 309.497 – 348.071 άτομα), ακολουθούν οι άνεργοι 45-54 ετών που αποτελούν το 24% του συνόλου και κυμαίνονται από 197.788 – 224.697 άτομα και οι άνεργοι

⁵ Ωρομίσθιοι και αναπληρωτές εκπαιδευτικοί.

⁶ Εποχικά απασχολούμενοι που απολύθηκαν από επιχειρήσεις μεταποίησης/διαλογής αγροτικών προϊόντων.

⁷ Οι αναφερόμενοι ως 'κοινοί' στο υπόμνημα της παρούσας έκθεσης.

⁸ Το Β' εξάμηνο 2017 ο αριθμός των ανέργων γυναικών κυμαινόταν από 511.702 – 547.379 άτομα.

⁹ Το ποσοστό μακροχρόνιας ανεργίας των γυναικών το Β' εξάμηνο 2017 κυμαινόταν από 60-64%.

¹⁰ Ο αριθμός των ανέργων ανδρών το Β' εξάμηνο 2017 κυμαινόταν από 288.262 – 332.502 άτομα και το ποσοστό μακροχρόνιας ανεργίας τους από 49-56%.

55-64 ετών με το 17% του συνόλου και 143.419 – 158.790 άτομα. Ακολουθούν οι νεότερες ομάδες ηλικιών 25-29 ετών που αποτελούν το 11% ή 85.723 – 101.097 άτομα και οι ηλικίες 20-24 ετών (45.981 – 67.188) που αποτελούν το 5 – 7% του συνόλου των ανέργων. Οι άνεργοι των μεγαλύτερων ηλικιών χαρακτηρίζονται από υψηλότερα ποσοστά μακροχρόνιας ανεργίας. Οι πολυπληθείς ομάδες ανέργων των ηλικιών 30-44 και 45-54 ετών παρουσιάζουν μακροχρόνια ανεργία που κυμαίνεται από 52 – 57% και 56 – 64% αντιστοίχως, οι άνεργοι ηλικίας 55-64 ετών είναι μακροχρόνια άνεργοι σε ποσοστό 66 – 72% και στις νεότερες ηλικίες, η ομάδα των ανέργων 25-29 ετών είναι μακροχρόνια άνεργοι κατά 38 – 46% και η ομάδα των 20-24 ετών μακροχρόνια άνεργοι κατά 24 – 32%.

Οι μισοί περίπου άνεργοι (45-47%, 374.710 – 437.775 άτομα) είναι δευτεροβάθμιας εκπαίδευσης και σε υψηλό επίσης ποσοστό (29-30%, 239.780 – 282.147 άτομα) είναι υποχρεωτικής εκπαίδευσης¹¹. Τριτοβάθμιας εκπαίδευσης είναι το 16-20% των ανέργων (143.993 – 166.530 άτομα) και χωρίς εκπαίδευση¹² το 6-7% (48.311 – 68.305 άτομα). Το ποσοστό μακροχρόνιας ανεργίας των πολυπληθέστερων ομάδων των ανέργων δευτεροβάθμιας και υποχρεωτικής εκπαίδευσης κυμαίνεται από 54 – 60% (225.694 – 226.941 άτομα) για την πρώτη και 58 - 65% (154.804 – 155.682 άτομα) για τη δεύτερη και οι άνεργοι τριτοβάθμιας εκπαίδευσης είναι μακροχρόνια άνεργοι κατά 47 – 53% (72.197 – 78.089 άτομα) . Η κατηγορία των ανέργων 'χωρίς εκπαίδευση' είναι μακροχρόνια άνεργοι κατά 37 – 47% (22.931 – 25.516 άτομα).

Το 88 – 91% (762.082 – 827.771 άτομα) των εγγεγραμμένων ανέργων είναι Έλληνες πολίτες, σε ποσοστό 7-9% (59.494 – 87.495 άτομα) είναι υπήκοοι Τρίτων Χωρών και το 2% (12.596 – 20.183 άτομα) είναι υπήκοοι Χωρών της Ευρωπαϊκής Ένωσης. Το ποσοστό μακροχρόνιας ανεργίας των Ελλήνων κυμαίνεται από 54 – 61% (444.368 – 451.725 άτομα), των υπηκόων Τρίτων Χωρών κυμαίνεται από 30 – 41% (24.278 – 26.599 άτομα) και των υπηκόων Χωρών της Ε.Ε. από 35 – 54% (6.736 – 7.008 άτομα).

¹¹ Απολυτήριο 3^{ης} Γυμνασίου.

¹² Χωρίς εκπαίδευση, τάξεις δημοτικού και αλλοδαποί που δεν μπορούν να ενταχθούν στις βαθμίδες της εκπαίδευσης, λόγω έλλειψης τεκμηρίωσης του πτυχίου τους.

Υπόμνημα
<p><u>Κοινοί:</u> Περιλαμβάνονται οι άνεργοι που προέρχονται απ' όλους τους κλάδους οικονομικής δραστηριότητας, πλην αυτών που εντάσσονται στις λοιπές κατηγορίες, και των οποίων η σχέση εργασίας ήταν αορίστου χρόνου. Ακόμα περιλαμβάνει τους άνεργους που απασχολήθηκαν στους αναφερόμενους τομείς με σύμβαση ορισμένου χρόνου και δεν εντάσσονται σε μία από τις λοιπές κατηγορίες.</p>
<p><u>Οικοδόμοι:</u> Όσοι απασχολούνται στον κατασκευαστικό κλάδο και ασφαρίζονται στον κλάδο εργατοτεχνιτών - οικοδόμων του ΙΚΑ - ΕΤΑΜ.</p>
<p><u>Εποχικοί Τουρισμού:</u> Περιλαμβάνονται στην κατηγορία αυτή οι εποχικοί από ξενοδοχειακές, τουριστικές, επισιτιστικές επιχειρήσεις συνεχούς ή εποχικής λειτουργίας. Οι συγκεκριμένοι άνεργοι μπορούν να απασχολούνται σε μία ή περισσότερες συνεχείς σεζόν.</p>
<p><u>Εποχικοί Λοιποί (Αγροτικά):</u> Περιλαμβάνονται στην κατηγορία αυτή οι εποχικοί μιας ή περισσότερων σεζόν που απολύθηκαν από επιχειρήσεις μεταποίησης/διαλογής αγροτικών προϊόντων.</p>
<p><u>Εκπαιδευτικοί:</u> Περιλαμβάνονται στην κατηγορία αυτή οι ωρομίσθιοι και οι αναπληρωτές εκπαιδευτικοί.</p>
<p><u>Λοιποί:</u> Περιλαμβάνονται στην κατηγορία αυτή οι απολυθέντες λόγω επίσχεσης, λόγω απόλυσης από μεταφερόμενες ή συγχωνευόμενες επιχειρήσεις, λόγω διακοπής λειτουργίας επιχείρησης.</p>