

# ΟΑΕΔ

ΟΡΓΑΝΙΣΜΟΣ ΑΠΑΣΧΟΛΗΣΗΣ  
ΕΡΓΑΤΙΚΟΥ ΔΥΝΑΜΙΚΟΥ

## ΕΚΘΕΣΗ Α' ΕΞΑΜΗΝΟΥ 2021

ΟΙ ΕΞΕΛΙΞΕΙΣ ΣΤΟ ΣΥΝΟΛΟ ΚΑΙ ΤΑ ΧΑΡΑΚΤΗΡΙΣΤΙΚΑ ΤΩΝ  
ΕΓΓΕΓΡΑΜΜΕΝΩΝ ΑΝΕΡΓΩΝ

ΑΘΗΝΑ-ΜΑΡΤΙΟΣ 2022

ΟΡΓΑΝΙΣΜΟΣ ΑΠΑΣΧΟΛΗΣΗΣ  
ΕΡΓΑΤΙΚΟΥ ΔΥΝΑΜΙΚΟΥ



Έκθεση Α΄ Εξαμήνου 2021  
Οι Εξελίξεις στο Σύνολο και τα Χαρακτηριστικά των  
Εγγεγραμμένων ανέργων

## ΠΕΡΙΕΧΟΜΕΝΑ

### Πρόλογος

#### Κεφάλαιο Πρώτο: οι κυμάνσεις της εγγεγραμμένης ανεργίας στο σύνολο της χώρας και τις Διοικητικές Περιφέρειες το Α΄ εξάμηνο του έτους 2021

1.1. Γενικά .....	7
1.2. Αριθμός ανέργων εργασία κατά Περιφέρεια 2020 -2021.....	8
1.3. Κατανομή αριθμού εγγεγραμμένων (αναζητούντες και μη αναζητούντες εργασία) κατά Περιφέρεια 2020-2021.....	11
1.4. Μεταβολές συνόλου εγγεγραμμένων (αναζητούντες και μη αναζητούντες εργασία) 2020-2021.....	15
1.5. Μεταβολές συνόλου εγγεγραμμένων (αναζητούντες και μη αναζητούντες εργασία) >=12 μηνών 2020-2021.....	18
1.6. Ποσοστό ανέργων ως προς το σύνολο των εγγεγραμμένων(αναζητούντες και μη αναζητούντες εργασία) στο μητρώο του ΟΑΕΔ.....	22
1.7. Ποσοστό μακροχρόνια ανέργων ως προς το σύνολο των ανέργων εργασία.....	28
1.8. Αριθμός εγγεγραμμένων(αναζητούντες και μη αναζητούντες εργασία) κατά διάρκεια συνεχούς ανεργίας.....	32
1.9. Ποσοστιαία μεταβολή εγγεγραμμένων (αναζητούντες και μη αναζητούντες εργασία) κατά διάρκεια συνεχούς ανεργίας.....	35
1.10. Αριθμός επιδοτούμενων ανέργων 2020-2021.....	40
Συμπεράσματα Κεφαλαίου.....	46

#### Κεφάλαιο Δεύτερο: ανάλυση της εγγεγραμμένης ανεργίας στο σύνολο της χώρας και τις Διοικητικές Περιφέρειες το Α΄ εξάμηνο του έτους 2021

2.1. ΓΕΝΙΚΑ.....	50
2.2. ΑΝΑΛΥΣΗ ΚΑΤΑ ΦΥΛΟ.....	51
2.2.1. Κατανομή των εγγεγραμμένων ανέργων κατά Φύλο.....	51
2.2.2. Εγγεγραμμένοι άνεργοι κατά Φύλο, μήνα και διάρκεια ανεργίας.....	54
2.2.3. Ποσοστιαία μεταβολή (μεταβολή εξαμήνου) εγγεγραμμένων (αναζητούντες και μη αναζητούντες εργασία) κατά Φύλο και Περιφέρεια.....	58
2.2.4. Ποσοστιαία μεταβολή εγγεγραμμένων (αναζητούντες και μη αναζητούντες εργασία) κατά Φύλο, μήνα και Περιφέρεια (μεταβολή κατά μήνα).....	63
2.3. ΑΝΑΛΥΣΗ ΚΑΤΑ ΗΛΙΚΙΑ.....	69
2.3.1. Κατανομή των εγγεγραμμένων ανέργων κατά Ηλικία, μήνα και Περιφέρεια.....	69
2.3.2. Εγγεγραμμένοι άνεργοι κατά Ηλικία, μήνα και διάρκεια ανεργίας.....	75
2.4. ΑΝΑΛΥΣΗ ΚΑΤΑ ΕΚΠΑΙΔΕΥΤΙΚΟ ΕΠΙΠΕΔΟ.....	85
2.4.1. Κατανομή των εγγεγραμμένων ανέργων κατά Εκπαιδευτικό επίπεδο, μήνα και Περιφέρεια.....	85
2.4.2. Εγγεγραμμένοι άνεργοι κατά Εκπαιδευτικό επίπεδο, μήνα και διάρκεια ανεργίας.....	88
2.5. ΑΝΑΛΥΣΗ ΚΑΤΑ ΥΠΗΚΟΟΤΗΤΑ.....	95
2.5.1. Κατανομή των εγγεγραμμένων ανέργων κατά Υπηκοότητα, μήνα και Περιφέρεια.....	95
2.5.2. Εγγεγραμμένοι άνεργοι κατά Υπηκοότητα, μήνα και διάρκεια ανεργίας.....	98
2.6. ΕΠΙΔΟΤΟΥΜΕΝΟΙ ΑΝΕΡΓΟΙ.....	104
2.6.1. Επιδοτούμενοι άνεργοι κατά κατηγορία επιδότησης και μήνα.....	104
Συμπεράσματα κεφαλαίου.....	107

#### Γενικά Συμπεράσματα της Έκθεσης

Γενικά Συμπεράσματα της Έκθεσης.....	113
ΥΠΟΜΝΗΜΑ.....	117

## Πρόλογος

Η παρούσα εξαμηνιαία έκθεση αφορά στα στοιχεία της εγγεγραμμένης ανεργίας όπως έχουν καταγραφεί από τις Υπηρεσίες του Οργανισμού (ΚΠΑ2) στο Ολοκληρωμένο Πληροφοριακό Σύστημα Ανέργων και Εργοδοτών του ΟΑΕΔ κατά το πρώτο εξάμηνο του έτους 2021.

Τα στοιχεία παρουσιάζονται στο σύνολο της χώρας και ανά Διοικητική Περιφέρεια. Στην έκθεση παρουσιάζονται τα βασικά χαρακτηριστικά της εγγεγραμμένης ανεργίας, για το 1<sup>ο</sup> εξάμηνο του έτους 2021, αποτυπώνοντας με απλό και ευδιάκριτο τρόπο τα χαρακτηριστικά αυτά παραθέτοντας συγχρόνως συγκριτικά στοιχεία με το αντίστοιχο εξάμηνο του προηγούμενου έτους.

### Ειδικότερα:

**ΣΤΟ ΠΡΩΤΟ ΚΕΦΑΛΑΙΟ** παρουσιάζονται και αναλύονται τα στοιχεία των εγγεγραμμένων ανέργων (αναζητούντων και μη αναζητούντων εργασία) για το πρώτο εξάμηνο του έτους 2021. Παρουσιάζεται η κατανομή των εγγεγραμμένων (αναζητούντων και μη αναζητούντων εργασία) που διαθέτουν ενεργό δελτίο ανεργίας στις 13 Περιφέρειες και στο σύνολο της χώρας και γίνεται σύγκριση με το αντίστοιχο εξάμηνο του προηγούμενου έτους 2020. Αναλύονται και απεικονίζονται διαγραμματικά τα στοιχεία των εγγεγραμμένων ανέργων αναζητούντων εργασία, των εγγεγραμμένων λοιπών [μη αναζητούντων εργασία<sup>1</sup>] και των μακροχρόνια ανέργων και τα ποσοστά που αντιστοιχούν ως προς το σύνολο των εγγεγραμμένων ανέργων στο μητρώο του ΟΑΕΔ. Αναλύεται η μηνιαία εξέλιξή τους, κατά διάρκεια ανεργίας και κατά Περιφέρεια. Επιπρόσθετα, παρουσιάζονται και αναλύονται τα στοιχεία των επιδοτούμενων ανέργων, το ποσοστό που αντιστοιχεί στο σύνολο των ανέργων, καθώς και η μεταβολή των επιδοτούμενων των τουριστικών επαγγελματιών.

<sup>1</sup> Εγγεγραμμένοι πριν τη δημοσίευση του ΦΕΚ 1236/04-04-2018 στο μητρώο του ΟΑΕΔ οι οποίοι διατηρούν ενεργό δελτίο ανεργίας χωρίς διακοπή και κατά την εγγραφή τους δήλωσαν ότι δεν αναζητούν εργασία

**ΣΤΟ ΔΕΥΤΕΡΟ ΚΕΦΑΛΑΙΟ** παρουσιάζονται τα στοιχεία των εγγεγραμμένων ανέργων (αναζητούντων και μη αναζητούντων εργασία) κατά το πρώτο εξάμηνο του έτους 2021 και αναλύονται οι αριθμητικές και ποσοστιαίες μεταβολές τους, ανά μήνα στις 13 Περιφέρειες της χώρας, τόσο στο σύνολο, όσο και κατανεμημένες ανά φύλο.

Αναλύεται και απεικονίζεται διαγραμματικά η κατανομή των ανέργων κατά Φύλο, Ηλικιακή ομάδα, Εκπαιδευτικό επίπεδο και Υψηκότητα για κάθε Περιφέρεια και στο σύνολο της χώρας. Εξετάζεται η διάρθρωση του αριθμού των ανέργων κατά διάρκεια ανεργίας, κατά Φύλο, Ηλικιακή ομάδα, Εκπαιδευτικό επίπεδο και Υψηκότητα.

Τέλος, εξετάζεται ο καταγεγραμμένος αριθμός των επιδοτούμενων ανέργων και η ανάλυσή τους ανά κατηγορία επιδότησης καθώς και η διαχρονική εξέλιξή τους.

**ΣΤΑ ΓΕΝΙΚΑ ΣΥΜΠΕΡΑΣΜΑΤΑ ΤΗΣ ΕΞΑΜΗΝΙΑΙΑΣ ΕΚΘΕΣΗΣ** παρουσιάζονται με τρόπο συνεκτικό τα επιμέρους συμπεράσματα των προηγούμενων κεφαλαίων, για την εξαγωγή μιας πλήρους εικόνας των βασικών όψεων της αγοράς εργασίας βασισμένης στα στοιχεία των εγγεγραμμένων ανέργων.

Η Σύνταξη της έκθεσης έγινε:

Επεξεργασία στατιστικών πινάκων της Έκθεσης: Σταμέλος Στυλιανός

Πρώτο κεφάλαιο: Ανάλυση- Περδίκης Αντώνης

Δεύτερο κεφάλαιο: Ανάλυση- Σταμέλος Στυλιανός

Γενικά Συμπεράσματα της Έκθεσης: Σκοπελίτου Θεοδότη

## Κεφάλαιο πρώτο

Οι Διακυμάνσεις της εγγεγραμμένης ανεργίας στο σύνολο της χώρας και στις 13 Διοικητικές Περιφέρειες, κατά το Α΄ εξάμηνο του έτους 2021.

### 1.1. Γενικά

Στο παρόν κεφάλαιο παρουσιάζονται και αναλύονται τα μηνιαία στοιχεία των εγγεγραμμένων (αναζητούντων και μη αναζητούντων εργασία ) στο μητρώο του ΟΑΕΔ, για το σύνολο της χώρας και ανά Διοικητική Περιφέρεια, για το πρώτο εξάμηνο του έτους 2021 και γίνεται σύγκριση με το αντίστοιχο εξάμηνο του έτους 2020.

Ειδικότερα, παρουσιάζεται:

- Η μηνιαία διακύμανση, σε απόλυτους αριθμούς και σε ποσοστά των εγγεγραμμένων στο μητρώο του ΟΑΕΔ.
- Η κατά διάρκεια ανεργίας μηνιαία εξέλιξη και μεταβολή κατά μήνα των εγγεγραμμένων (αναζητούντες και μη αναζητούντες εργασία).
- Η κατανομή των εγγεγραμμένων ανέργων στο μητρώο του ΟΑΕΔ και των εγγεγραμμένων λοιπών μη αναζητούντων εργασία ανά Περιφέρεια.
- Η κατανομή των εγγεγραμμένων ανέργων στο μητρώο του ΟΑΕΔ και των μακροχρόνια ανέργων.
- Το σύνολο των επιδοτούμενων ανέργων ανά μήνα και η σύγκρισή τους με το σύνολο των εγγεγραμμένων ανέργων
- και τέλος η μηνιαία διακύμανση των επιδοτούμενων των τουριστικών επαγγελμάτων και η συσχέτισή τους με το σύνολο των επιδοτούμενων.

## 1.2. Αριθμός ανέργων ανά μήνα και Περιφέρεια 2020-2021

Στον πίνακα που ακολουθεί, παρουσιάζεται ο αριθμός των ανέργων αναζητούντων εργασία, ανά μήνα κατά το πρώτο εξάμηνο των ετών 2020 και 2021 σε όλες τις Περιφέρειες, καθώς και στο σύνολο της χώρας.



## Αριθμός ανέργων έτους 2020

	ΙΑΝΟΥΑΡΙΟΣ	ΦΕΒΡΟΥΑΡΙΟΣ	ΜΑΡΤΙΟΣ	ΑΠΡΙΛΙΟΣ	ΜΑΪΟΣ	ΙΟΥΝΙΟΣ
ΑΝΑΤΟΛΙΚΗ ΜΑΚΕΔΟΝΙΑ ΚΑΙ ΘΡΑΚΗ	56.678	56.106	55.894	57.938	57.005	55.661
ΚΕΝΤΡΙΚΗ ΜΑΚΕΔΟΝΙΑ	205.767	204.896	204.912	213.438	210.107	200.725
ΔΥΤΙΚΗ ΜΑΚΕΔΟΝΙΑ	28.897	29.033	29.247	30.523	30.121	29.661
ΗΠΕΙΡΟΣ	30.327	30.183	30.425	31.661	31.216	30.208
ΘΕΣΣΑΛΙΑ	69.770	69.357	69.531	72.349	71.514	69.621
ΙΟΝΙΑ ΝΗΣΙΑ	34.007	32.793	32.369	34.277	32.675	28.821
ΔΥΤΙΚΗ ΕΛΛΑΔΑ	75.981	75.917	76.387	79.617	78.974	77.987
ΣΤΕΡΕΑ ΕΛΛΑΔΑ	46.225	45.855	45.643	47.910	47.508	46.512
ΑΤΤΙΚΗ	338.118	338.939	341.758	360.871	356.784	355.447
ΠΕΛΟΠΟΝΝΗΣΟΣ	44.372	43.695	44.418	47.212	46.493	44.158
ΒΟΡΕΙΟ ΑΙΓΑΙΟ	16.977	17.212	17.292	17.948	17.740	16.950
ΝΟΤΙΟ ΑΙΓΑΙΟ	53.949	52.120	50.832	53.515	49.387	44.114
ΚΡΗΤΗ	75.066	73.179	72.701	77.227	74.177	68.991
<b>ΣΥΝΟΛΟ</b>	<b>1.076.134</b>	<b>1.069.285</b>	<b>1.071.409</b>	<b>1.124.486</b>	<b>1.103.701</b>	<b>1.068.856</b>

## Αριθμός ανέργων έτους 2021

	ΙΑΝΟΥΑΡΙΟΣ	ΦΕΒΡΟΥΑΡΙΟΣ	ΜΑΡΤΙΟΣ	ΑΠΡΙΛΙΟΣ	ΜΑΪΟΣ	ΙΟΥΝΙΟΣ
ΑΝΑΤΟΛΙΚΗ ΜΑΚΕΔΟΝΙΑ ΚΑΙ ΘΡΑΚΗ	58.674	57.273	56.585	55.123	52.616	51.344
ΚΕΝΤΡΙΚΗ ΜΑΚΕΔΟΝΙΑ	211.327	208.061	205.564	200.269	188.672	178.881
ΔΥΤΙΚΗ ΜΑΚΕΔΟΝΙΑ	29.660	29.139	28.845	28.179	27.006	26.237
ΗΠΕΙΡΟΣ	30.295	29.892	29.574	28.643	26.774	25.199
ΘΕΣΣΑΛΙΑ	70.131	68.932	68.489	66.737	63.711	60.508
ΙΟΝΙΑ ΝΗΣΙΑ	36.837	36.023	35.013	32.967	25.729	16.584
ΔΥΤΙΚΗ ΕΛΛΑΔΑ	77.921	76.902	76.263	74.773	71.084	68.866
ΣΤΕΡΕΑ ΕΛΛΑΔΑ	48.098	47.171	46.312	45.203	42.916	41.258
ΑΤΤΙΚΗ	356.394	347.516	342.491	333.908	321.766	318.237
ΠΕΛΟΠΟΝΝΗΣΟΣ	46.511	45.800	45.559	44.331	40.842	38.503
ΒΟΡΕΙΟ ΑΙΓΑΙΟ	17.700	17.163	16.940	16.527	15.426	14.228
ΝΟΤΙΟ ΑΙΓΑΙΟ	58.727	57.398	55.385	52.167	34.936	22.779
ΚΡΗΤΗ	82.657	81.047	79.513	76.627	59.009	46.430
<b>ΣΥΝΟΛΟ</b>	<b>1.124.932</b>	<b>1.102.317</b>	<b>1.086.533</b>	<b>1.055.454</b>	<b>970.487</b>	<b>909.054</b>

ΠΙΝΑΚΑΣ 1 : Αριθμός ανέργων ανά μήνα και Περιφέρεια :

Πρώτο εξάμηνο ετών 2020 και 2021

## Αριθμός ανέργων Α΄ εξαμήνου έτους 2020 και έτους 2021

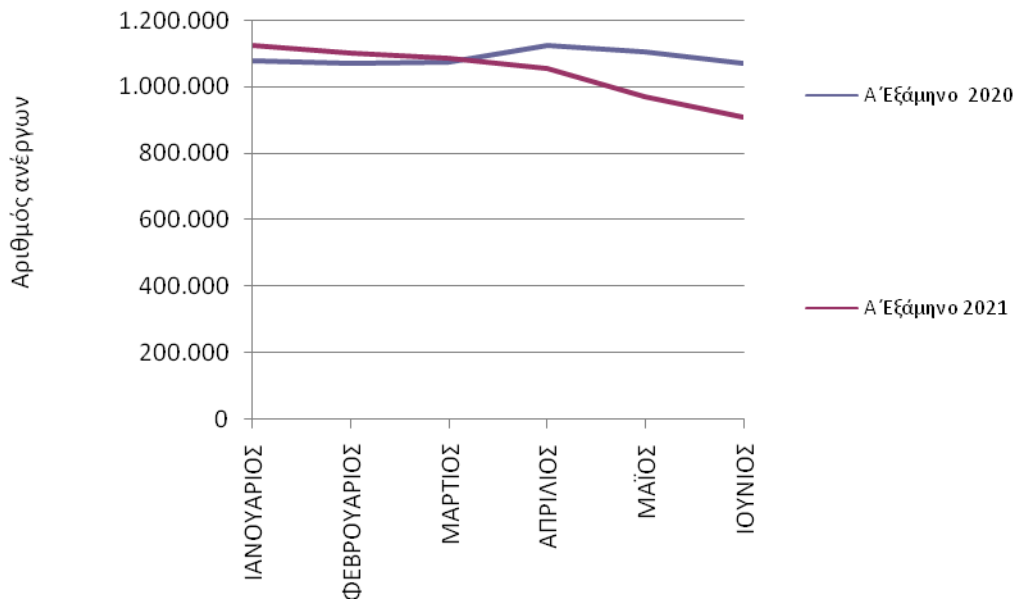

**ΔΙΑΓΡΑΜΜΑ 1: Αριθμός ανέργων κατά μήνα:** Πρώτο εξάμηνο ετών 2020 και 2021

Από τον πίνακα 1 και το διάγραμμα 1, προκύπτει πως ο αριθμός των ανέργων για τους μήνες Ιανουάριο, Φεβρουάριο και Μάρτιο του πρώτου εξαμήνου έτους **2021**, είναι μεγαλύτερος, από τον αριθμό των ανέργων των αντίστοιχων μηνών, του έτους 2020, ενώ για τους υπόλοιπους μήνες του πρώτου εξαμήνου έτους **2021**, ο αριθμός των ανέργων είναι μικρότερος.

Κατά το πρώτο εξάμηνο του έτους **2021**, ο **αριθμός** των ανέργων στο διάστημα Ιανουαρίου - Ιουνίου κυμαίνεται από **909.054 ελάχιστο** το μήνα Ιούνιο έως **1.124.932 μέγιστο** το μήνα **Ιανουάριο**.

1.3. Κατανομή αριθμού εγγεγραμμένων (αναζητούντων και μη αναζητούντων εργασία) ανά Περιφέρεια 2020-2021

Στον πίνακα παρουσιάζεται ο μέσος όρος<sup>2</sup> του αριθμού των εγγεγραμμένων (αναζητούντων και μη αναζητούντων εργασία), των μηνών του πρώτου εξαμήνου του έτους 2020 και 2021 και η ποσοστιαία κατανομή τους ανά Περιφέρεια.

	Αριθμός συνόλου εγγεγραμμένων Μ. όρος Α΄ εξαμήνου 2020	Κατανομή κατά Περιφέρεια Α΄ εξαμήνου 2020	Αριθμός συνόλου εγγεγραμμένων Μ. όρος Α΄ εξαμήνου 2021	Κατανομή κατά Περιφέρεια Α΄ εξαμήνου 2021
ΑΝΑΤΟΛΙΚΗ ΜΑΚΕΔΟΝΙΑ ΚΑΙ ΘΡΑΚΗ	59.124	5,16%	57.223	5,27%
ΚΕΝΤΡΙΚΗ ΜΑΚΕΔΟΝΙΑ	218.306	19,05%	207.140	19,09%
ΔΥΤΙΚΗ ΜΑΚΕΔΟΝΙΑ	29.852	2,61%	28.365	2,61%
ΗΠΕΙΡΟΣ	31.681	2,76%	29.140	2,69%
ΘΕΣΣΑΛΙΑ	72.348	6,31%	67.850	6,25%
ΙΟΝΙΑ ΝΗΣΙΑ	33.507	2,92%	31.241	2,88%
ΔΥΤΙΚΗ ΕΛΛΑΔΑ	81.693	7,13%	77.442	7,14%
ΣΤΕΡΕΑ ΕΛΛΑΔΑ	48.120	4,20%	46.257	4,26%
ΑΤΤΙΚΗ	376.857	32,89%	357.406	32,93%
ΠΕΛΟΠΟΝΝΗΣΟΣ	47.662	4,16%	45.453	4,19%
ΒΟΡΕΙΟ ΑΙΓΑΙΟ	17.773	1,55%	16.634	1,53%
ΝΟΤΙΟ ΑΙΓΑΙΟ	52.461	4,58%	48.185	4,44%
ΚΡΗΤΗ	76.462	6,67%	72.919	6,72%
<b>ΜΕΣΟΣ ΟΡΟΣ</b>	<b>1.145.843</b>	<b>100,00%</b>	<b>1.085.256</b>	<b>100,00%</b>

ΠΙΝΑΚΑΣ 2 : Κατανομή αριθμού εγγεγραμμένων (αναζητούντων και μη αναζητούντων εργασία) κατά Περιφέρεια:

Μέσος Όρος Πρώτου εξαμήνου ετών 2020 και 2021

Κατανομή Μέσου όρου αριθμού εγγεγραμμένων Α΄ εξαμήνου των ετών 2020 και 2021

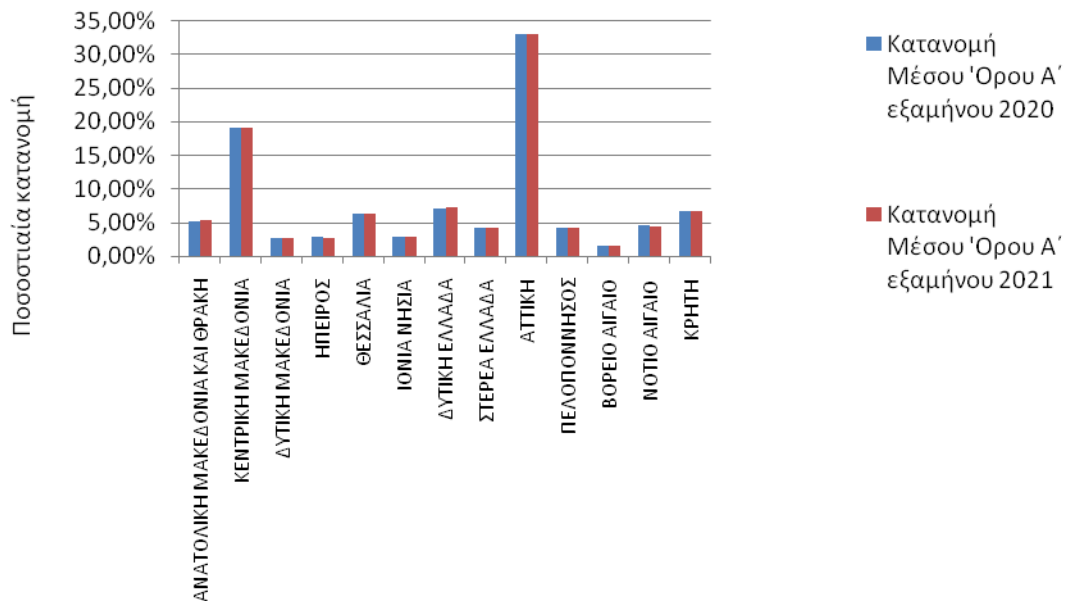

ΔΙΑΓΡΑΜΜΑ 2: Κατανομή αριθμού εγγεγραμμένων (αναζητούντων και μη αναζητούντων εργασία) κατά Περιφέρεια: Μέσος Όρος Πρώτου εξαμήνου ετών 2020 και 2021

Κατανομή Μέσου Όρου Α΄ εξαμήνου 2020

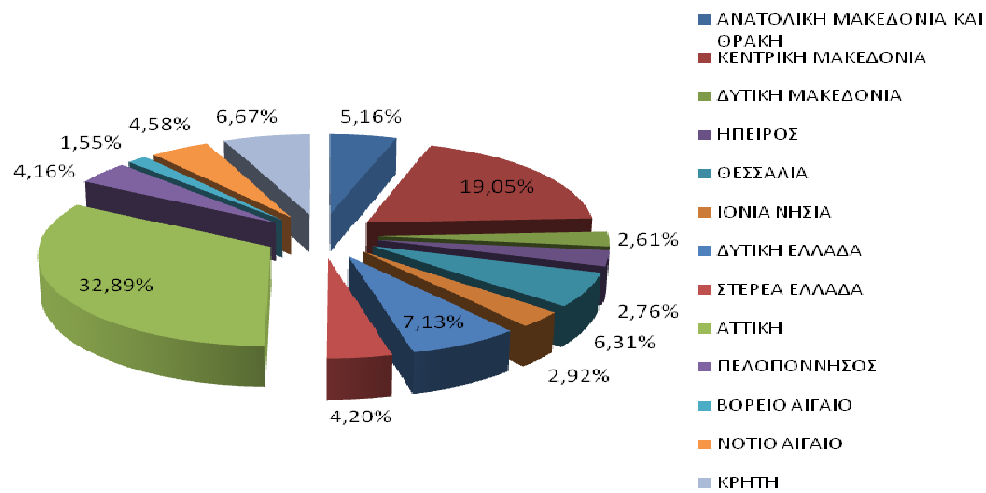

Κατανομή Μέσου Όρου Α΄ εξαμήνου 2021

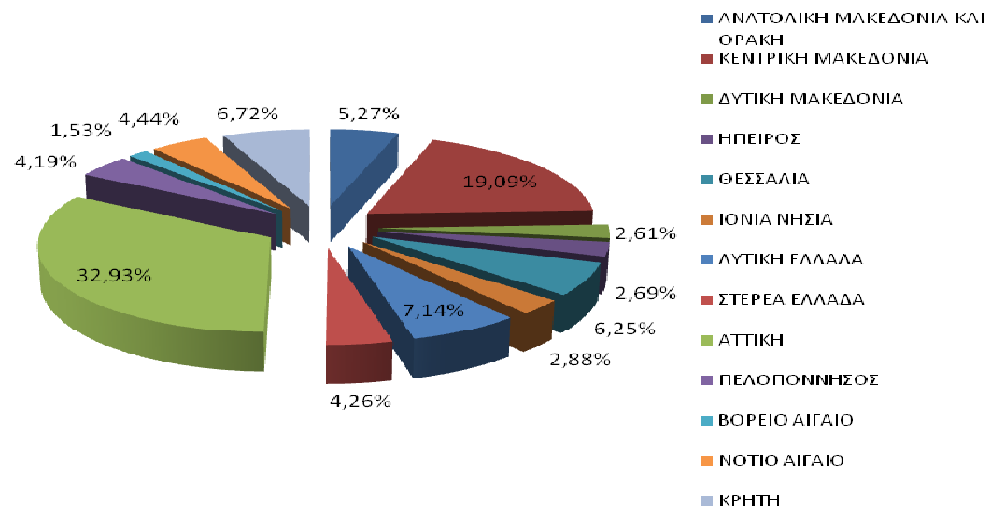

ΔΙΑΓΡΑΜΜΑΤΑ 2,2α και 2β : Κατανομή αριθμού εγγεγραμμένων (αναζητούντων και μη αναζητούντων εργασία) κατά Περιφέρεια:

Μέσος Όρος Πρώτου εξαμήνου ετών 2020 και 2021

Συμπερασματικά διαπιστώνουμε ότι, από τον πίνακα 2 και τα αντίστοιχα διαγράμματα 2,2α και 2β, ο αριθμός του συνόλου των εγγεγραμμένων (αναζητούντων και μη αναζητούντων εργασία) κατά μέσο όρο<sup>3</sup> για το πρώτο εξάμηνο του 2021 στο σύνολο της χώρας, είναι **μικρότερος** και ανέρχεται σε **1.085.256** άτομα σε σχέση με τον αντίστοιχο μέσο όρο του πρώτου εξαμήνου του 2020, που ανέρχονταν σε **1.145.843** άτομα.

Σε σχέση με την κατανομή του συνόλου των εγγεγραμμένων ανά Περιφέρεια, εξακολουθεί ο μεγαλύτερος αριθμός να καταγράφεται και στα δύο έτη 2020-2021 (όπως και στα προηγούμενα χρόνια) στην Περιφέρεια της **Αττικής** και στην Περιφέρεια της **Κεντρικής Μακεδονίας**. Ειδικότερα, το ποσοστό που αναλογεί στην Περιφέρεια της Αττικής, κατά μέσο όρο του πρώτου εξαμήνου του **2021** ανέρχεται σε **32,93%** έναντι 32,89%, που ήταν κατά το πρώτο εξάμηνο του 2020 και στην Περιφέρεια της Κεντρικής Μακεδονίας ανέρχεται σε **19,09%**, έναντι ποσοστού 19,05% αντίστοιχα.

---

<sup>3</sup>

Η μικρές αποκλίσεις των τιμών οφείλονται στην διαίρεση για την εύρεση του μέσου όρου του εξαμήνου

#### 1.4. Μεταβολές του συνόλου των εγγεγραμμένων (αναζητούντων και μη αναζητούντων εργασία) 2020-2021

Στους πιο κάτω πίνακες, παρουσιάζεται ο συνολικός αριθμός των εγγεγραμμένων (αναζητούντων και μη αναζητούντων εργασία)<sup>4</sup>, σε όλους τους μήνες του πρώτου εξαμήνου των ετών 2020 και 2021, η κατά μήνα απόλυτη και ποσοστιαία μεταβολή του, καθώς και η απόλυτη και ποσοστιαία μεταβολή του μέσου όρου του αριθμού των εγγεγραμμένων ανά Περιφέρεια και στο σύνολο της χώρας.

---

<sup>4</sup> Με βάση το ΦΕΚ 1236/04-04-2018 –Εγκύκλιος 74458/26-10-2018 παρουσιάζονται στις Μηνιαίες Συνοπτικές Εκθέσεις από τον Ιανουάριο 2020 οι μεταβολές στο σύνολο των εγγεγραμμένων, όμοια οι μεταβολές στο σύνολο των εγγεγραμμένων θα αρχίσουν να παρουσιάζονται και στις Εξαμηνιαίες Εκθέσεις αρχής γενομένης από την έκθεση του Α΄ Εξαμήνου 2020.

ΕΤΟΣ/ΜΗΝΑΣ	ΙΑΝΟΥΑΡΙΟΣ	ΦΕΒΡΟΥΑΡΙΟΣ	ΜΑΡΤΙΟΣ	ΑΠΡΙΛΙΟΣ	ΜΑΪΟΣ	ΙΟΥΝΙΟΣ	ΜΕΣΟΣ ΟΡΟΣ
<b>2020</b>	1.138.791	1.130.479	1.131.646	1.185.013	1.162.955	1.126.173	1.145.843
<b>2021</b>	1.171.617	1.147.791	1.131.228	1.099.013	1.013.163	948.722	1.085.256
	<b>32.826</b>	<b>17.312</b>	<b>-418</b>	<b>-86.000</b>	<b>-149.792</b>	<b>-177.451</b>	<b>-60.587</b>
	<b>2,88%</b>	<b>1,53%</b>	<b>-0,04%</b>	<b>-7,26%</b>	<b>-12,88%</b>	<b>-15,76%</b>	<b>-5,29%</b>

ΠΙΝΑΚΑΣ 3: Μεταβολές εγγεγραμμένων (αναζητούντων και μη αναζητούντων εργασία) κατά μήνα:

Πρώτο εξάμηνο ετών 2020 και 2021

	ΜΕΣΟΣ ΟΡΟΣ Α' εξαμήνου 2020	ΜΕΣΟΣ ΟΡΟΣ Α' εξαμήνου 2021	ΑΠΟΛΥΤΗ ΜΕΤΑΒΟΛΗ	ΠΟΣΟΣΤΙΑΙΑ ΜΕΤΑΒΟΛΗ
ΑΝΑΤΟΛΙΚΗ ΜΑΚΕΔΟΝΙΑ ΚΑΙ ΘΡΑΚΗ	59.124	57.223	-1.901	-3,21%
ΚΕΝΤΡΙΚΗ ΜΑΚΕΔΟΝΙΑ	218.306	207.140	-11.166	-5,11%
ΔΥΤΙΚΗ ΜΑΚΕΔΟΝΙΑ	29.852	28.365	-1.487	-4,98%
ΗΠΕΙΡΟΣ	31.681	29.140	-2.540	-8,02%
ΘΕΣΣΑΛΙΑ	72.348	67.850	-4.497	-6,22%
ΙΟΝΙΑ ΝΗΣΙΑ	33.507	31.241	-2.266	-6,76%
ΔΥΤΙΚΗ ΕΛΛΑΔΑ	81.693	77.442	-4.251	-5,20%
ΣΤΕΡΕΑ ΕΛΛΑΔΑ	48.120	46.257	-1.863	-3,87%
ΑΤΤΙΚΗ	376.857	357.406	-19.451	-5,16%
ΠΕΛΟΠΟΝΝΗΣΟΣ	47.662	45.453	-2.209	-4,63%
ΒΟΡΕΙΟ ΑΙΓΑΙΟ	17.773	16.634	-1.139	-6,41%
ΝΟΤΙΟ ΑΙΓΑΙΟ	52.461	48.185	-4.275	-8,15%
ΚΡΗΤΗ	76.462	72.919	-3.543	-4,63%
<b>ΜΕΣΟΣ ΟΡΟΣ</b>	<b>1.145.843</b>	<b>1.085.256</b>	<b>-60.587</b>	<b>-5,29%</b>

ΠΙΝΑΚΑΣ 4: Μεταβολές μέσου όρου εγγεγραμμένων (αναζητούντων και μη αναζητούντων εργασία) κατά μήνα

και Περιφέρεια:

Πρώτο εξάμηνο ετών 2020 και 2021



Με βάση τα ως άνω στοιχεία και διαγράμματα συμπεραίνουμε τα εξής:

- Ο αριθμός του συνόλου των εγγεγραμμένων στο σύνολο της χώρας είναι **μεγαλύτερος** για τον Ιανουάριο και Φεβρουάριο του πρώτου εξαμήνου του έτους **2021**, ενώ από το μήνα Μάρτιο μέχρι και τον Ιούνιο υπάρχει **σημαντική μείωση** σε σχέση με τους αντίστοιχους μήνες του έτους 2020.
- Κατά μέσο όρο, στο σύνολο της χώρας, ο αριθμός του συνόλου των εγγεγραμμένων ανέργων μειώθηκε από 1.145.843 άτομα που ήταν κατά το πρώτο εξάμηνο του 2020, σε **1.085.256 (μείωση -60.587 )** άτομα, στο πρώτο εξάμηνο του **2021**, καταγράφοντας ποσοστιαία μεταβολή με τάση μείωσης, **-5,29%**.

Ποσοστιαία, μείωση ανά Περιφέρεια για το πρώτο εξάμηνο του **2021** καταγράφεται σε όλες τις Περιφέρειες της Ελλάδος με το μεγαλύτερο ποσοστό μείωσης να εμφανίζεται στην Περιφέρεια Νοτίου Αιγαίου (-8,15%) και να ακολουθούν κατά σειρά: η Περιφέρεια Ηπείρου με (-8,02%), η Περιφέρεια Ιονίων Νήσων με (-6,76%), η Περιφέρεια Βορείου Αιγαίου με (-6,41%), η Περιφέρεια Θεσσαλίας με (-6,22%), η Περιφέρεια Δυτικής Ελλάδας με (-5,20%), η Περιφέρεια Αττικής με (-5,16%), η Περιφέρεια Κεντρικής Μακεδονίας με (-5,11%), η Περιφέρεια Δυτικής Μακεδονίας με (-4,98%), η Περιφέρεια Πελοποννήσου με (-4,63%) καθώς και η Περιφέρεια Κρήτης με (-4,63%), η Περιφέρεια Στερεάς Ελλάδας με (-3,87%) και τέλος η Περιφέρεια Ανατολικής Μακεδονίας & Θράκης με (-3,21%).

*1.5. Μεταβολές του συνόλου των μακροχρονίων εγγεγραμμένων (αναζητούντων και μη αναζητούντων εργασία) 2020-2021*

Στους πιο κάτω πίνακες, παρουσιάζεται ο συνολικός αριθμός των εγγεγραμμένων (αναζητούντων και μη αναζητούντων εργασία) με διάρκεια συνεχούς ανεργίας μεγαλύτερη ή ίση των 12 μηνών (μακροχρόνια άνεργοι) όπως καταγράφεται σε κάθε Περιφέρεια κατά το πρώτο εξάμηνο των ετών 2020 και 2021, η κατά μήνα απόλυτη και ποσοστιαία μεταβολή του, καθώς και η απόλυτη και ποσοστιαία μεταβολή του μέσου όρου του αριθμού των εγγεγραμμένων ανά Περιφέρεια και στο σύνολο της χώρας.

Αριθμός εγγεγραμμένων(αναζητούντων και μη αναζητούντων εργασία) >=12 μήνες έτους 2020

	ΙΑΝΟΥΑΡΙΟΣ	ΦΕΒΡΟΥΑΡΙΟΣ	ΜΑΡΤΙΟΣ	ΑΠΡΙΛΙΟΣ	ΜΑΪΟΣ	ΙΟΥΝΙΟΣ
ΑΝΑΤΟΛΙΚΗ ΜΑΚΕΔΟΝΙΑ ΚΑΙ ΘΡΑΚΗ	31.472	31.474	31.614	32.422	32.705	32.628
ΚΕΝΤΡΙΚΗ ΜΑΚΕΔΟΝΙΑ	120.612	120.695	121.362	124.461	125.372	124.991
ΔΥΤΙΚΗ ΜΑΚΕΔΟΝΙΑ	16.441	16.527	16.576	16.985	17.079	17.040
ΗΠΕΙΡΟΣ	15.836	15.902	16.106	16.489	16.612	16.580
ΘΕΣΣΑΛΙΑ	40.057	40.074	40.320	41.383	41.600	41.410
ΙΟΝΙΑ ΝΗΣΙΑ	5.520	5.471	5.524	5.736	5.732	5.599
ΔΥΤΙΚΗ ΕΛΛΑΔΑ	47.890	47.925	48.376	49.411	49.650	49.415
ΣΤΕΡΕΑ ΕΛΛΑΔΑ	25.568	25.605	25.766	26.415	26.616	26.447
ΑΤΤΙΚΗ	211.920	212.128	213.896	220.171	221.678	220.479
ΠΕΛΟΠΟΝΝΗΣΟΣ	23.587	23.609	23.951	24.622	24.744	24.529
ΒΟΡΕΙΟ ΑΙΓΑΙΟ	7.100	7.148	7.203	7.431	7.571	7.539
ΝΟΤΙΟ ΑΙΓΑΙΟ	7.671	7.644	7.670	7.986	8.002	7.906
ΚΡΗΤΗ	17.705	17.638	17.804	18.478	18.830	18.896
<b>ΣΥΝΟΛΟ</b>	<b>571.379</b>	<b>571.840</b>	<b>576.168</b>	<b>591.990</b>	<b>596.191</b>	<b>593.459</b>

Αριθμός εγγεγραμμένων (αναζητούντων και μη αναζητούντων εργασία) >=12 μήνες έτους 2021

	ΙΑΝΟΥΑΡΙΟΣ	ΦΕΒΡΟΥΑΡΙΟΣ	ΜΑΡΤΙΟΣ	ΑΠΡΙΛΙΟΣ	ΜΑΪΟΣ	ΙΟΥΝΙΟΣ
ΑΝΑΤΟΛΙΚΗ ΜΑΚΕΔΟΝΙΑ ΚΑΙ ΘΡΑΚΗ	34.111	34.106	34.169	33.834	33.312	32.960
ΚΕΝΤΡΙΚΗ ΜΑΚΕΔΟΝΙΑ	127.245	127.872	128.127	127.392	125.164	122.819
ΔΥΤΙΚΗ ΜΑΚΕΔΟΝΙΑ	17.476	17.607	17.739	17.727	17.442	17.310
ΗΠΕΙΡΟΣ	17.032	17.106	17.285	17.158	16.725	16.334
ΘΕΣΣΑΛΙΑ	42.227	42.334	42.579	42.140	41.513	40.513
ΙΟΝΙΑ ΝΗΣΙΑ	8.029	8.005	8.026	8.035	7.494	6.613
ΔΥΤΙΚΗ ΕΛΛΑΔΑ	49.794	49.927	50.016	49.878	49.252	48.652
ΣΤΕΡΕΑ ΕΛΛΑΔΑ	27.468	27.516	27.491	27.332	26.950	26.568
ΑΤΤΙΚΗ	223.014	223.310	223.770	222.447	219.282	216.128
ΠΕΛΟΠΟΝΝΗΣΟΣ	25.484	25.559	25.649	25.579	25.198	24.667
ΒΟΡΕΙΟ ΑΙΓΑΙΟ	8.364	8.583	8.676	8.619	8.441	8.326
ΝΟΤΙΟ ΑΙΓΑΙΟ	10.804	10.824	10.878	11.000	10.302	9.400
ΚΡΗΤΗ	22.591	22.686	22.934	23.052	22.334	21.356
<b>ΣΥΝΟΛΟ</b>	<b>613.639</b>	<b>615.435</b>	<b>617.339</b>	<b>614.193</b>	<b>603.409</b>	<b>591.646</b>

ΠΙΝΑΚΑΣ 5: Αριθμός εγγεγραμμένων (αναζητούντων και μη αναζητούντων εργασία) >=12 μήνες κατά μήνα και

Περιφέρεια : Πρώτο εξάμηνο ετών 2020 και 2021

ΕΤΟΣ/ΜΗΝΑΣ	ΙΑΝΟΥΑΡΙΟΣ	ΦΕΒΡΟΥΑΡΙΟΣ	ΜΑΡΤΙΟΣ	ΑΠΡΙΛΙΟΣ	ΜΑΪΟΣ	ΙΟΥΝΙΟΣ	ΜΕΣΟΣ ΟΡΟΣ
<b>2020</b>	571.379	571.840	576.168	591.990	596.191	593.459	<b>583.505</b>
<b>2021</b>	613.639	615.435	617.339	614.193	603.409	591.646	<b>609.277</b>
	<b>42.260</b>	<b>43.595</b>	<b>41.171</b>	<b>22.203</b>	<b>7.218</b>	<b>-1.813</b>	<b>25.772</b>
<b>ΜΕΤΑΒΟΛΗ %</b>	<b>7,40%</b>	<b>7,62%</b>	<b>7,15%</b>	<b>3,75%</b>	<b>1,21%</b>	<b>-0,31%</b>	<b>4,42%</b>

ΠΙΝΑΚΑΣ 6: Μεταβολές του αριθμού εγγεγραμμένων (αναζητούντων και μη αναζητούντων εργασία) >=12 μήνες

κατά μήνα: Πρώτο εξάμηνο ετών 2020 και 2021

	ΜΕΣΟΣ ΟΡΟΣ Α' εξαμήνου 2020	ΜΕΣΟΣ ΟΡΟΣ Α' εξαμήνου 2021	ΑΠΟΛΥΤΗ ΜΕΤΑΒΟΛΗ	ΠΟΣΟΣΤΙΑΙΑ ΜΕΤΑΒΟΛΗ	Κατανομή κατά Περιφέρεια έτους 2020	Κατανομή κατά Περιφέρεια έτους 2021
ΑΝΑΤΟΛΙΚΗ ΜΑΚΕΔΟΝΙΑ ΚΑΙ ΘΡΑΚΗ	32.053	33.749	1.696	5,29%	5,49%	5,54%
ΚΕΝΤΡΙΚΗ ΜΑΚΕΔΟΝΙΑ	122.916	126.437	3.521	2,86%	21,07%	20,75%
ΔΥΤΙΚΗ ΜΑΚΕΔΟΝΙΑ	16.775	17.550	776	4,62%	2,87%	2,88%
ΗΠΕΙΡΟΣ	16.254	16.940	686	4,22%	2,79%	2,78%
ΘΕΣΣΑΛΙΑ	40.807	41.884	1.077	2,64%	6,99%	6,87%
ΙΟΝΙΑ ΝΗΣΙΑ	5.597	7.700	2.103	37,58%	0,96%	1,26%
ΔΥΤΙΚΗ ΕΛΛΑΔΑ	48.778	49.587	809	1,66%	8,36%	8,14%
ΣΤΕΡΕΑ ΕΛΛΑΔΑ	26.070	27.221	1.151	4,42%	4,47%	4,47%
ΑΤΤΙΚΗ	216.712	221.325	4.613	2,13%	37,14%	36,33%
ΠΕΛΟΠΟΝΝΗΣΟΣ	24.174	25.356	1.182	4,89%	4,14%	4,16%
ΒΟΡΕΙΟ ΑΙΓΑΙΟ	7.332	8.502	1.170	15,95%	1,26%	1,40%
ΝΟΤΙΟ ΑΙΓΑΙΟ	7.813	10.535	2.722	34,83%	1,34%	1,73%
ΚΡΗΤΗ	18.225	22.492	4.267	23,41%	3,12%	3,69%
<b>ΜΕΣΟΣ ΟΡΟΣ</b>	<b>583.505</b>	<b>609.277</b>	<b>25.772</b>	<b>4,42%</b>	<b>100,00%</b>	<b>100,00%</b>

ΠΙΝΑΚΑΣ 7: Μεταβολές και κατανομή μέσου όρου των εγγεγραμμένων (αναζητούντων και μη αναζητούντων

εργασία) >=12 μήνες κατά μήνα και Περιφέρεια: Πρώτο εξάμηνο ετών 2020 και 2021

- Από τους πίνακες 6 και 7 καταλήγουμε ότι, κατά **μέσο όρο** για το πρώτο εξάμηνο του **2021** στο σύνολο της χώρας, ο αριθμός του συνόλου των εγγεγραμμένων με διάρκεια ανεργίας μεγαλύτερη ή ίση των 12 μηνών **είναι μεγαλύτερος** και ανέρχεται σε **609.277** άτομα σε σχέση με τον μέσο όρο του πρώτου εξαμήνου του έτους 2020, που ανέρχονταν σε **583.505** άτομα, καταγράφοντας **ποσοστιαία αύξηση 4,42% (25.772 άτομα)** , αλλά με **μικρότερη τάση** αύξησης σε σχέση με το αντίστοιχο εξάμηνο του 2020 που ήταν **8,97%**.
- Σχετικά με την ποσοστιαία μεταβολή του συνόλου αριθμού των εγγεγραμμένων ανέργων με διάρκεια ανεργίας μεγαλύτερη ή ίση των 12 μηνών κατά μήνα, η μεγαλύτερη αύξηση καταγράφεται ποσοστιαία στο Φεβρουάριο του 2021 με ποσοστό **7,62%** ενώ η μικρότερη ποσοστιαία αύξηση καταγράφεται στο Μάιο του 2021 με **1,21%**, καταλήγοντας τον Ιούνιο με μείωση **-0,31%**.
- Επίσης στο σύνολό τους **όλες οι Περιφέρειες εμφανίζουν αύξηση του μέσου όρου του συνόλου των εγγεγραμμένων με διάρκεια ανεργίας μεγαλύτερη ή ίση των 12 μηνών** για το πρώτο εξάμηνο του **2021** σε σχέση με την αντίστοιχη περίοδο του 2020, με ποσοστά που κυμαίνονται από **1,66%** της Περιφέρειας Δυτικής Ελλάδας έως **37,58%**, της Περιφέρειας Ιονίων Νήσων.

*1.6. Ποσοστό ανέργων αναζητούντων εργασία ως προς το σύνολο των εγγεγραμμένων (αναζητούντων και μη αναζητούντων εργασία) στο μητρώο του ΟΑΕΔ*

Στον πιο κάτω πίνακα καταγράφεται για όλους τους μήνες του πρώτου εξαμήνου του έτους 2021 ο αριθμός των εγγεγραμμένων (αναζητούντων και μη αναζητούντων εργασία) στο μητρώο του ΟΑΕΔ. Επιπρόσθετα καταγράφεται και παρουσιάζεται διαγραμματικά για κάθε μήνα το ποσοστό των ανέργων αναζητούντων εργασία, ως προς το σύνολο των εγγεγραμμένων, στο μητρώο του ΟΑΕΔ.

	ΙΑΝΟΥΑΡΙΟΣ			ΦΕΒΡΟΥΑΡΙΟΣ		
	ΕΓΓΕΓΡΑΜΜΕΝΟΙ ΣΤΟΝ ΟΑΕΔ			ΕΓΓΕΓΡΑΜΜΕΝΟΙ ΣΤΟΝ ΟΑΕΔ		
	ΑΝΕΡΓΟΙ ΑΝΑΖΗΤΟΥΝΤ ΕΣ ΕΡΓΑΣΙΑ	ΛΟΙΠΟΙ ΜΗ ΑΝΑΖΗΤΟΥΝΤΕΣ ΕΡΓΑΣΙΑ	ΠΟΣΟΣΤΟ ΑΝΕΡΓΩΝ ΑΝΑΖΗΤΟΥΝΤΩΝ ΕΡΓΑΣΙΑ ΣΤΟ ΣΥΝΟΛΟ ΤΩΝ ΕΓΓΕΓΡΑΜΜΕΝΩΝ	ΑΝΕΡΓΟΙ ΑΝΑΖΗΤΟΥΝΤΕΣ ΕΡΓΑΣΙΑ	ΛΟΙΠΟΙ ΜΗ ΑΝΑΖΗΤΟΥΝΤΕΣ ΕΡΓΑΣΙΑ	ΠΟΣΟΣΤΟ ΑΝΕΡΓΩΝ ΑΝΑΖΗΤΟΥΝΤΩΝ ΕΡΓΑΣΙΑ ΣΤΟ ΣΥΝΟΛΟ ΤΩΝ ΕΓΓΕΓΡΑΜΜΕΝΩΝ
ΑΝΑΤΟΛΙΚΗ ΜΑΚΕΔΟΝΙΑ ΚΑΙ ΘΡΑΚΗ	58.674	2.079	96,58%	57.273	2.025	96,59%
ΚΕΝΤΡΙΚΗ ΜΑΚΕΔΟΝΙΑ	211.327	8.932	95,94%	208.061	8.695	95,99%
ΔΥΤΙΚΗ ΜΑΚΕΔΟΝΙΑ	29.660	198	99,34%	29.139	194	99,34%
ΗΠΕΙΡΟΣ	30.295	788	97,46%	29.892	771	97,49%
ΘΕΣΣΑΛΙΑ	70.131	1.570	97,81%	68.932	1.470	97,91%
ΙΟΝΙΑ ΝΗΣΙΑ	36.837	760	97,98%	36.023	745	97,97%
ΔΥΤΙΚΗ ΕΛΛΑΔΑ	77.921	3.338	95,89%	76.902	3.247	95,95%
ΣΤΕΡΕΑ ΕΛΛΑΔΑ	48.098	1.168	97,63%	47.171	1.144	97,63%
ΑΤΤΙΚΗ	356.394	21.985	94,19%	347.516	21.452	94,19%
ΠΕΛΟΠΟΝΝΗΣΟΣ	46.511	1.995	95,89%	45.800	1.945	95,93%
ΒΟΡΕΙΟ ΑΙΓΑΙΟ	17.700	316	98,25%	17.163	311	98,22%
ΝΟΤΙΟ ΑΙΓΑΙΟ	58.727	1.375	97,71%	57.398	1.338	97,72%
ΚΡΗΤΗ	82.657	2.181	97,43%	81.047	2.137	97,43%
<b>ΣΥΝΟΛΟ</b>	<b>1.124.932</b>	<b>46.685</b>	<b>96,02%</b>	<b>1.102.317</b>	<b>45.474</b>	<b>96,04%</b>
	ΜΑΡΤΙΟΣ			ΑΠΡΙΛΙΟΣ		
	ΕΓΓΕΓΡΑΜΜΕΝΟΙ ΣΤΟΝ ΟΑΕΔ			ΕΓΓΕΓΡΑΜΜΕΝΟΙ ΣΤΟΝ ΟΑΕΔ		
	ΑΝΕΡΓΟΙ ΑΝΑΖΗΤΟΥΝΤ ΕΣ ΕΡΓΑΣΙΑ	ΛΟΙΠΟΙ ΜΗ ΑΝΑΖΗΤΟΥΝΤΕΣ ΕΡΓΑΣΙΑ	ΠΟΣΟΣΤΟ ΑΝΕΡΓΩΝ ΑΝΑΖΗΤΟΥΝΤΩΝ ΕΡΓΑΣΙΑ ΣΤΟ ΣΥΝΟΛΟ ΤΩΝ ΕΓΓΕΓΡΑΜΜΕΝΩΝ	ΑΝΕΡΓΟΙ ΑΝΑΖΗΤΟΥΝΤΕΣ ΕΡΓΑΣΙΑ	ΛΟΙΠΟΙ ΜΗ ΑΝΑΖΗΤΟΥΝΤΕΣ ΕΡΓΑΣΙΑ	ΠΟΣΟΣΤΟ ΑΝΕΡΓΩΝ ΑΝΑΖΗΤΟΥΝΤΩΝ ΕΡΓΑΣΙΑ ΣΤΟ ΣΥΝΟΛΟ ΤΩΝ ΕΓΓΕΓΡΑΜΜΕΝΩΝ
ΑΝΑΤΟΛΙΚΗ ΜΑΚΕΔΟΝΙΑ ΚΑΙ ΘΡΑΚΗ	56.585	1.987	96,61%	55.123	1.936	96,61%
ΚΕΝΤΡΙΚΗ ΜΑΚΕΔΟΝΙΑ	205.564	8.515	96,02%	200.269	8.277	96,03%
ΔΥΤΙΚΗ ΜΑΚΕΔΟΝΙΑ	28.845	190	99,35%	28.179	188	99,34%
ΗΠΕΙΡΟΣ	29.574	762	97,49%	28.643	746	97,46%
ΘΕΣΣΑΛΙΑ	68.489	1.466	97,90%	66.737	1.416	97,92%
ΙΟΝΙΑ ΝΗΣΙΑ	35.013	733	97,95%	32.967	722	97,86%
ΔΥΤΙΚΗ ΕΛΛΑΔΑ	76.263	3.216	95,95%	74.773	3.119	96,00%
ΣΤΕΡΕΑ ΕΛΛΑΔΑ	46.312	1.124	97,63%	45.203	1.086	97,65%
ΑΤΤΙΚΗ	342.491	21.092	94,20%	333.908	20.592	94,19%
ΠΕΛΟΠΟΝΝΗΣΟΣ	45.559	1.901	95,99%	44.331	1.853	95,99%
ΒΟΡΕΙΟ ΑΙΓΑΙΟ	16.940	308	98,21%	16.527	300	98,22%
ΝΟΤΙΟ ΑΙΓΑΙΟ	55.385	1.309	97,69%	52.167	1.289	97,59%
ΚΡΗΤΗ	79.513	2.092	97,44%	76.627	2.035	97,41%
<b>ΣΥΝΟΛΟ</b>	<b>1.086.533</b>	<b>44.695</b>	<b>96,05%</b>	<b>1.055.454</b>	<b>43.559</b>	<b>96,04%</b>
	ΜΑΪΟΣ			ΙΟΥΝΙΟΣ		
	ΕΓΓΕΓΡΑΜΜΕΝΟΙ ΣΤΟΝ ΟΑΕΔ			ΕΓΓΕΓΡΑΜΜΕΝΟΙ ΣΤΟΝ ΟΑΕΔ		
	ΑΝΕΡΓΟΙ ΑΝΑΖΗΤΟΥΝΤ ΕΣ ΕΡΓΑΣΙΑ	ΛΟΙΠΟΙ ΜΗ ΑΝΑΖΗΤΟΥΝΤΕΣ ΕΡΓΑΣΙΑ	ΠΟΣΟΣΤΟ ΑΝΕΡΓΩΝ ΑΝΑΖΗΤΟΥΝΤΩΝ ΕΡΓΑΣΙΑ ΣΤΟ ΣΥΝΟΛΟ ΤΩΝ ΕΓΓΕΓΡΑΜΜΕΝΩΝ	ΑΝΕΡΓΟΙ ΑΝΑΖΗΤΟΥΝΤΕΣ ΕΡΓΑΣΙΑ	ΛΟΙΠΟΙ ΜΗ ΑΝΑΖΗΤΟΥΝΤΕΣ ΕΡΓΑΣΙΑ	ΠΟΣΟΣΤΟ ΑΝΕΡΓΩΝ ΑΝΑΖΗΤΟΥΝΤΩΝ ΕΡΓΑΣΙΑ ΣΤΟ ΣΥΝΟΛΟ ΤΩΝ ΕΓΓΕΓΡΑΜΜΕΝΩΝ
ΑΝΑΤΟΛΙΚΗ ΜΑΚΕΔΟΝΙΑ ΚΑΙ ΘΡΑΚΗ	52.616	1.906	96,50%	51.344	1.792	96,63%
ΚΕΝΤΡΙΚΗ ΜΑΚΕΔΟΝΙΑ	188.672	8.117	95,88%	178.881	7.531	95,96%
ΔΥΤΙΚΗ ΜΑΚΕΔΟΝΙΑ	27.006	183	99,33%	26.237	171	99,35%
ΗΠΕΙΡΟΣ	26.774	724	97,37%	25.199	674	97,39%
ΘΕΣΣΑΛΙΑ	63.711	1.374	97,89%	60.508	1.298	97,90%
ΙΟΝΙΑ ΝΗΣΙΑ	25.729	705	97,33%	16.584	630	96,34%
ΔΥΤΙΚΗ ΕΛΛΑΔΑ	71.084	3.058	95,88%	68.866	2.864	96,01%
ΣΤΕΡΕΑ ΕΛΛΑΔΑ	42.916	1.061	97,59%	41.258	1.000	97,63%
ΑΤΤΙΚΗ	321.766	20.207	94,09%	318.237	18.796	94,42%
ΠΕΛΟΠΟΝΝΗΣΟΣ	40.842	1.806	95,77%	38.503	1.670	95,84%
ΒΟΡΕΙΟ ΑΙΓΑΙΟ	15.426	299	98,10%	14.228	285	98,04%
ΝΟΤΙΟ ΑΙΓΑΙΟ	34.936	1.249	96,55%	22.779	1.160	95,15%
ΚΡΗΤΗ	59.009	1.987	96,74%	46.430	1.797	96,27%
<b>ΣΥΝΟΛΟ</b>	<b>970.487</b>	<b>42.676</b>	<b>95,79%</b>	<b>909.054</b>	<b>39.668</b>	<b>95,82%</b>

ΠΙΝΑΚΑΣ 8: Αριθμός εγγεγραμμένων (αναζητούντων και μη αναζητούντων εργασία) στο μητρώο του ΟΑΕΔ:

Πρώτο εξάμηνο έτους 2021

**ΠΟΣΟΣΤΟ ΑΝΕΡΓΩΝ ΑΝΑΖΗΤΟΥΝΤΩΝ ΕΡΓΑΣΙΑ ΣΤΟ ΣΥΝΟΛΟ ΤΩΝ  
ΕΓΓΕΓΡΑΜΜΕΝΩΝ: ΙΑΝΟΥΑΡΙΟΣ 2021**

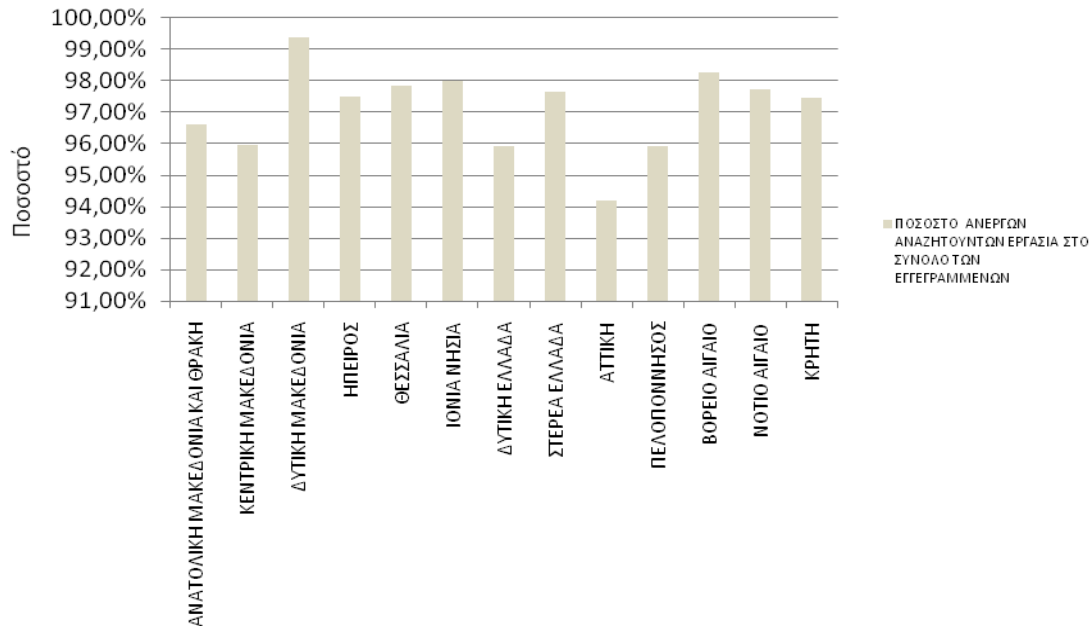

**ΠΟΣΟΣΤΟ ΑΝΕΡΓΩΝ ΑΝΑΖΗΤΟΥΝΤΩΝ ΕΡΓΑΣΙΑ ΣΤΟ ΣΥΝΟΛΟ ΤΩΝ  
ΕΓΓΕΓΡΑΜΜΕΝΩΝ: ΦΕΒΡΟΥΑΡΙΟΣ 2021**

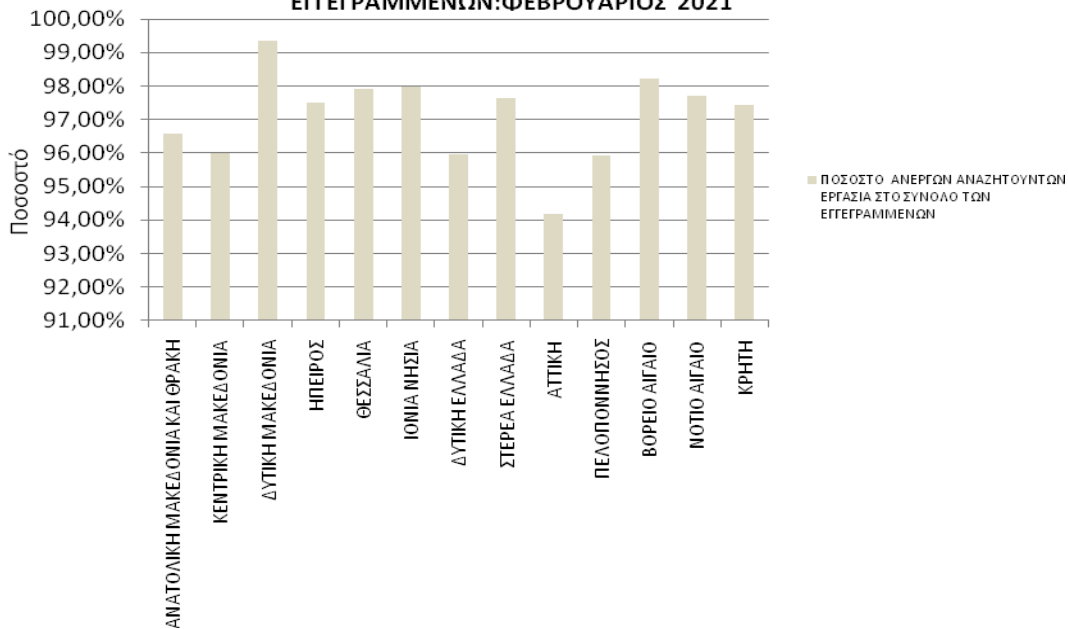



**ΠΟΣΟΣΤΟ ΑΝΕΡΓΩΝ ΑΝΑΖΗΤΟΥΝΤΩΝ ΕΡΓΑΣΙΑ ΣΤΟ ΣΥΝΟΛΟ ΤΩΝ  
ΕΓΓΕΓΡΑΜΜΕΝΩΝ: ΜΑΡΤΙΟΣ 2021**

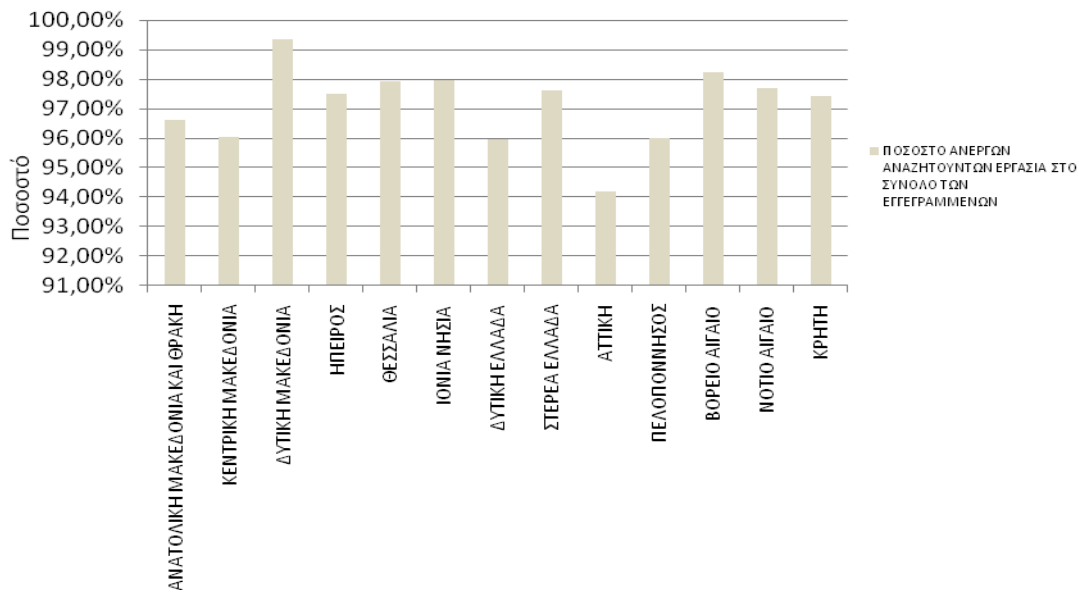

**ΠΟΣΟΣΤΟ ΑΝΕΡΓΩΝ ΑΝΑΖΗΤΟΥΝΤΩΝ ΕΡΓΑΣΙΑ ΣΤΟ ΣΥΝΟΛΟ ΤΩΝ  
ΕΓΓΕΓΡΑΜΜΕΝΩΝ: ΑΠΡΙΛΙΟΣ 2021**

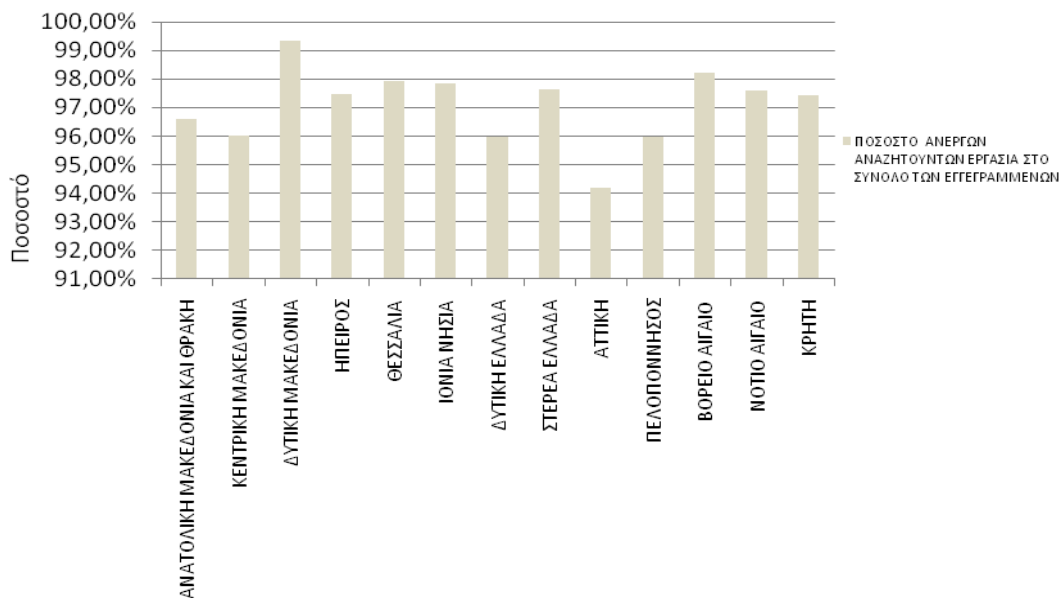

**ΠΟΣΟΣΤΟ ΑΝΕΡΓΩΝ ΑΝΑΖΗΤΟΥΝΤΩΝ ΕΡΓΑΣΙΑ ΣΤΟ ΣΥΝΟΛΟ ΤΩΝ  
ΕΓΓΕΓΡΑΜΜΕΝΩΝ: ΜΑΪΟΣ 2021**

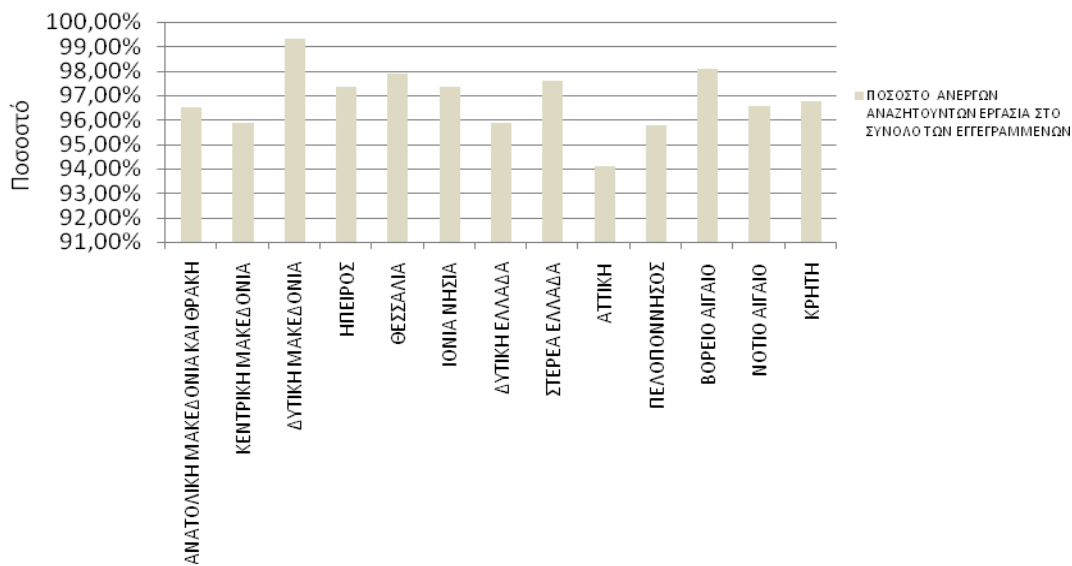

**ΠΟΣΟΣΤΟ ΑΝΕΡΓΩΝ ΑΝΑΖΗΤΟΥΝΤΩΝ ΕΡΓΑΣΙΑ ΣΤΟ ΣΥΝΟΛΟ ΤΩΝ  
ΕΓΓΕΓΡΑΜΜΕΝΩΝ: ΙΟΥΝΙΟΣ 2021**

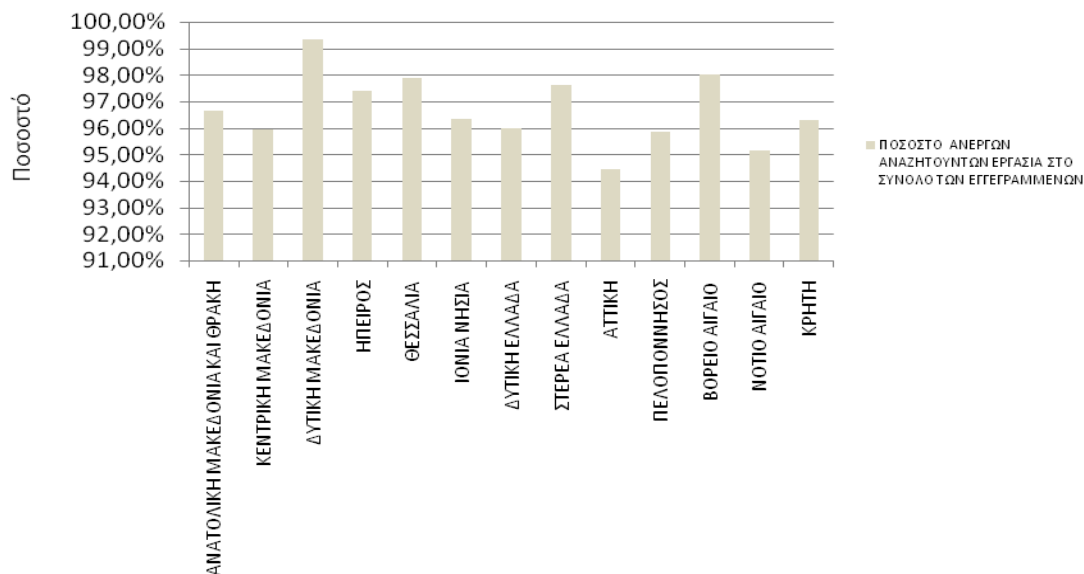

ΔΙΑΓΡΑΜΜΑ3: Ποσοστό ανέργων ως προς το σύνολο των εγγεγραμμένων (αναζητούντων και μη αναζητούντων εργασίας) στο μητρώο του ΟΑΕΔ: Πρώτο εξάμηνο έτους 2021

Από τον πίνακα 8 και το διάγραμμα 3, επιβεβαιώνεται, ότι στο σύνολο της χώρας η **πλειοψηφία** των εγγεγραμμένων στο μητρώο του ΟΑΕΔ είναι άνεργοι **αναζητούντες εργασία** συγκριτικά με τους εγγεγραμμένους - **λοιπούς / μη αναζητούντες εργασία** σε όλους τους μήνες του πρώτου εξαμήνου του **2021**, με το **μεγαλύτερο** ποσοστό ανέργων αναζητούντων εργασία να εμφανίζεται στις Περιφέρειες της Δυτικής Μακεδονίας και Βορείου Αιγαίου, για όλο το πρώτο εξάμηνο του **2021**.

Τέλος για το Α΄ εξάμηνο του **2021**, σε σύγκριση με το αντίστοιχο εξάμηνο του 2020, το ποσοστό των ανέργων αναζητούντων εργασία κατά μέσο όρο, ανέρχεται σε **95,96%** στο σύνολο των εγγεγραμμένων ενώ το αντίστοιχο μέσο ποσοστό για το Α΄ Εξάμηνο του 2020 ήταν 94,74%.

*1.7. Ποσοστό μακροχρόνια ανέργων (αναζητούντων εργασία) ως προς το σύνολο των ανέργων (αναζητούντων εργασία)*

Στον πιο κάτω πίνακα καταγράφεται, για όλους τους μήνες του πρώτου εξαμήνου του έτους 2021, ο αριθμός των ανέργων, ο αριθμός των μακροχρόνια ανέργων, καθώς και το ποσοστό των μακροχρόνια ανέργων ως προς το σύνολο των ανέργων. Επιπρόσθετα, το ποσοστό αυτό παρουσιάζεται διαγραμματικά για κάθε μήνα και Περιφέρεια για όλους τους μήνες του πρώτου εξαμήνου του έτους 2021.

	ΙΑΝΟΥΑΡΙΟΣ			ΦΕΒΡΟΥΑΡΙΟΣ		
	ΑΝΕΡΓΟΙ	ΜΑΚΡΟΧΡΟΝΙΑ ΑΝΕΡΓΟΙ	ΠΟΣΟΣΤΟ ΜΑΚΡΟΧΡΟΝΙΑ ΑΝΕΡΓΩΝ ΣΤΟ ΣΥΝΟΛΟ ΤΩΝ ΑΝΕΡΓΩΝ	ΑΝΕΡΓΟΙ	ΜΑΚΡΟΧΡΟΝΙΑ ΑΝΕΡΓΟΙ	ΠΟΣΟΣΤΟ ΜΑΚΡΟΧΡΟΝΙΑ ΑΝΕΡΓΩΝ ΣΤΟ ΣΥΝΟΛΟ ΤΩΝ ΑΝΕΡΓΩΝ
ΑΝΑΤΟΛΙΚΗ ΜΑΚΕΔΟΝΙΑ ΚΑΙ ΘΡΑΚΗ	58.674	32.032	54,59%	57.273	32.081	56,01%
ΚΕΝΤΡΙΚΗ ΜΑΚΕΔΟΝΙΑ	211.327	118.315	55,99%	208.061	119.177	57,28%
ΔΥΤΙΚΗ ΜΑΚΕΔΟΝΙΑ	29.660	17.278	58,25%	29.139	17.413	59,76%
ΗΠΕΙΡΟΣ	30.295	16.244	53,62%	29.892	16.335	54,65%
ΘΕΣΣΑΛΙΑ	70.131	40.657	57,97%	68.932	40.864	59,28%
ΙΟΝΙΑ ΝΗΣΙΑ	36.837	7.269	19,73%	36.023	7.260	20,15%
ΔΥΤΙΚΗ ΕΛΛΑΔΑ	77.921	46.456	59,62%	76.902	46.680	60,70%
ΣΤΕΡΕΑ ΕΛΛΑΔΑ	48.098	26.300	54,68%	47.171	26.372	55,91%
ΑΤΤΙΚΗ	356.394	201.032	56,41%	347.516	201.858	58,09%
ΠΕΛΟΠΟΝΝΗΣΟΣ	46.511	23.489	50,50%	45.800	23.614	51,56%
ΒΟΡΕΙΟ ΑΙΓΑΙΟ	17.700	8.048	45,47%	17.163	8.272	48,20%
ΝΟΤΙΟ ΑΙΓΑΙΟ	58.727	9.429	16,06%	57.398	9.486	16,53%
ΚΡΗΤΗ	82.657	20.410	24,69%	81.047	20.549	25,35%
<b>ΣΥΝΟΛΟ</b>	<b>1.124.932</b>	<b>566.959</b>	<b>50,40%</b>	<b>1.102.317</b>	<b>569.961</b>	<b>51,71%</b>
	ΜΑΡΤΙΟΣ			ΑΠΡΙΛΙΟΣ		
	ΑΝΕΡΓΟΙ	ΜΑΚΡΟΧΡΟΝΙΑ ΑΝΕΡΓΟΙ	ΠΟΣΟΣΤΟ ΜΑΚΡΟΧΡΟΝΙΑ ΑΝΕΡΓΩΝ ΣΤΟ ΣΥΝΟΛΟ ΤΩΝ ΑΝΕΡΓΩΝ	ΑΝΕΡΓΟΙ	ΜΑΚΡΟΧΡΟΝΙΑ ΑΝΕΡΓΟΙ	ΠΟΣΟΣΤΟ ΜΑΚΡΟΧΡΟΝΙΑ ΑΝΕΡΓΩΝ ΣΤΟ ΣΥΝΟΛΟ ΤΩΝ ΑΝΕΡΓΩΝ
ΑΝΑΤΟΛΙΚΗ ΜΑΚΕΔΟΝΙΑ ΚΑΙ ΘΡΑΚΗ	56.585	32.182	56,87%	55.123	31.898	57,87%
ΚΕΝΤΡΙΚΗ ΜΑΚΕΔΟΝΙΑ	205.564	119.612	58,19%	200.269	119.115	59,48%
ΔΥΤΙΚΗ ΜΑΚΕΔΟΝΙΑ	28.845	17.549	60,84%	28.179	17.539	62,24%
ΗΠΕΙΡΟΣ	29.574	16.523	55,87%	28.643	16.412	57,30%
ΘΕΣΣΑΛΙΑ	68.489	41.113	60,03%	66.737	40.724	61,02%
ΙΟΝΙΑ ΝΗΣΙΑ	35.013	7.293	20,83%	32.967	7.313	22,18%
ΔΥΤΙΚΗ ΕΛΛΑΔΑ	76.263	46.800	61,37%	74.773	46.759	62,53%
ΣΤΕΡΕΑ ΕΛΛΑΔΑ	46.312	26.367	56,93%	45.203	26.246	58,06%
ΑΤΤΙΚΗ	342.491	202.679	59,18%	333.908	201.856	60,45%
ΠΕΛΟΠΟΝΝΗΣΟΣ	45.559	23.748	52,13%	44.331	23.727	53,52%
ΒΟΡΕΙΟ ΑΙΓΑΙΟ	16.940	8.368	49,40%	16.527	8.319	50,34%
ΝΟΤΙΟ ΑΙΓΑΙΟ	55.385	9.569	17,28%	52.167	9.711	18,62%
ΚΡΗΤΗ	79.513	20.842	26,21%	76.627	21.017	27,43%
<b>ΣΥΝΟΛΟ</b>	<b>1.086.533</b>	<b>572.645</b>	<b>52,70%</b>	<b>1.055.454</b>	<b>570.636</b>	<b>54,07%</b>
	ΜΑΪΟΣ			ΙΟΥΝΙΟΣ		
	ΑΝΕΡΓΟΙ	ΜΑΚΡΟΧΡΟΝΙΑ ΑΝΕΡΓΟΙ	ΠΟΣΟΣΤΟ ΜΑΚΡΟΧΡΟΝΙΑ ΑΝΕΡΓΩΝ ΣΤΟ ΣΥΝΟΛΟ ΤΩΝ ΑΝΕΡΓΩΝ	ΑΝΕΡΓΟΙ	ΜΑΚΡΟΧΡΟΝΙΑ ΑΝΕΡΓΟΙ	ΠΟΣΟΣΤΟ ΜΑΚΡΟΧΡΟΝΙΑ ΑΝΕΡΓΩΝ ΣΤΟ ΣΥΝΟΛΟ ΤΩΝ ΑΝΕΡΓΩΝ
ΑΝΑΤΟΛΙΚΗ ΜΑΚΕΔΟΝΙΑ ΚΑΙ ΘΡΑΚΗ	52.616	31.406	59,69%	51.344	31.168	60,70%
ΚΕΝΤΡΙΚΗ ΜΑΚΕΔΟΝΙΑ	188.672	117.047	62,04%	178.881	115.288	64,45%
ΔΥΤΙΚΗ ΜΑΚΕΔΟΝΙΑ	27.006	17.259	63,91%	26.237	17.139	65,32%
ΗΠΕΙΡΟΣ	26.774	16.001	59,76%	25.199	15.660	62,15%
ΘΕΣΣΑΛΙΑ	63.711	40.139	63,00%	60.508	39.215	64,81%
ΙΟΝΙΑ ΝΗΣΙΑ	25.729	6.789	26,39%	16.584	5.983	36,08%
ΔΥΤΙΚΗ ΕΛΛΑΔΑ	71.084	46.194	64,99%	68.866	45.788	66,49%
ΣΤΕΡΕΑ ΕΛΛΑΔΑ	42.916	25.889	60,32%	41.258	25.568	61,97%
ΑΤΤΙΚΗ	321.766	199.076	61,87%	318.237	197.333	62,01%
ΠΕΛΟΠΟΝΝΗΣΟΣ	40.842	23.393	57,28%	38.503	22.997	59,73%
ΒΟΡΕΙΟ ΑΙΓΑΙΟ	15.426	8.142	52,78%	14.228	8.041	56,52%
ΝΟΤΙΟ ΑΙΓΑΙΟ	34.936	9.053	25,91%	22.779	8.240	36,17%
ΚΡΗΤΗ	59.009	20.347	34,48%	46.430	19.559	42,13%
<b>ΣΥΝΟΛΟ</b>	<b>970.487</b>	<b>560.735</b>	<b>57,78%</b>	<b>909.054</b>	<b>551.979</b>	<b>60,72%</b>

ΠΙΝΑΚΑΣ 9: Αριθμός ανέργων και μακροχρόνια ανέργων (αναζητούντων εργασία)ανά μήνα και Περιφέρεια:

Πρώτο εξάμηνο έτους 2021

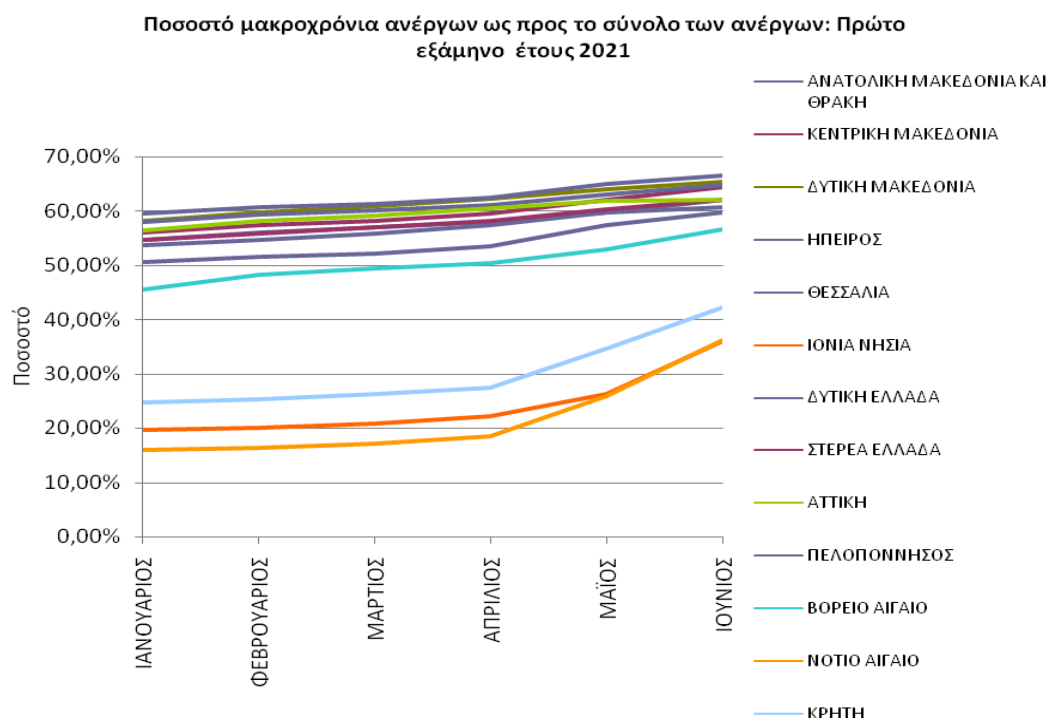

**ΔΙΑΓΡΑΜΜΑ 4:** Ποσοστό μακροχρόνια ανέργων(αναζητούντων εργασία) ως προς το σύνολο των ανέργων (αναζητούντων εργασία) σε σχέση με την Περιφέρεια: Πρώτο εξάμηνο έτους 2021

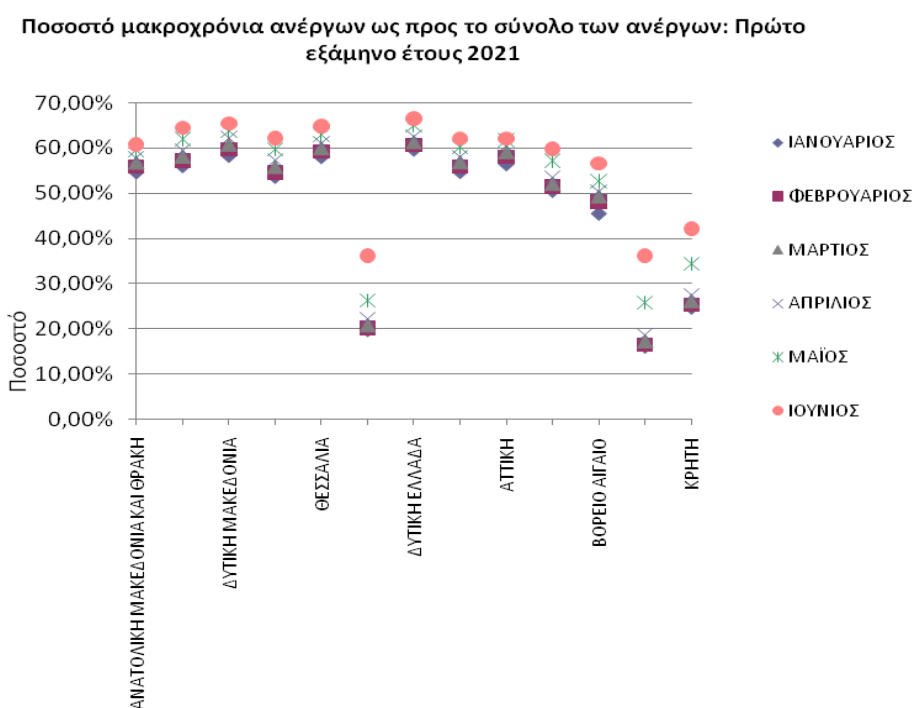

**ΔΙΑΓΡΑΜΜΑ 4α:** Ποσοστό μακροχρόνια ανέργων (αναζητούντων εργασία) ως προς το σύνολο των ανέργων (αναζητούντων εργασία) σε σχέση με το μήνα αναφοράς: Πρώτο εξάμηνο έτους 2021

Από τον πίνακα 9 και τα διαγράμματα 4 και 4α, αποδεικνύεται, ότι οι **μακροχρόνια άνεργοι** (δηλαδή αυτοί που παραμένουν άνεργοι στο μητρώο του ΟΑΕΔ για διάστημα μεγαλύτερο ή ίσο των 12 μηνών) **υπερβαίνουν το 50%** στις Περιφέρειες της Ανατολικής Μακεδονίας & Θράκης, της Κεντρικής Μακεδονίας, της Δυτικής Μακεδονίας, της Ηπείρου, της Θεσσαλίας, της Στερεάς Ελλάδας, Δυτικής Ελλάδας, Αττικής και της Περιφέρειας Πελοποννήσου για όλους τους μήνες του εξαμήνου, η Περιφέρεια Βορείου Αιγαίου υπερβαίνει το 50% μετά το μήνα Απρίλιο **ενώ** για τις Περιφέρειες του Νοτίου Αιγαίου, Ιονίων νήσων και Κρήτης είναι **μικρότερο από 50%** για όλους τους μήνες του **πρώτου εξάμηνου του έτους 2021**.

Το ποσοστό μακροχρονίων ανέργων ανά μήνα, στο σύνολο της χώρας, καταγράφει την μεγαλύτερη τιμή του τον Ιούνιο(60,72%) και τη μικρότερη στον Ιανουάριο (50,40%) παρουσιάζοντας ίδια εικόνα σε σχέση με το προηγούμενο Α΄ Εξάμηνο του 2020 ως προς το μήνα με τη μεγαλύτερη τιμή ενώ για τη μικρότερη στο αντίστοιχο Εξάμηνο του 2020 ήταν ο Απρίλιος. Σε επίπεδο Περιφέρειας, το ποσοστό μακροχρονίων ανέργων ανά μήνα καταγράφει την μεγαλύτερη τιμή (66,49%), στην Περιφέρεια της Δυτικής Ελλάδας τον Ιούνιο και τη μικρότερη (16,06%), στην Περιφέρεια του Νοτίου Αιγαίου τον Ιανουάριο.

*1.8. Αριθμός εγγεγραμμένων (αναζητούντων και μη αναζητούντων εργασία) κατά διάρκεια συνεχούς ανεργίας*

Στον πιο κάτω πίνακα καταγράφεται, για όλους τους μήνες του πρώτου εξαμήνου του έτους 2021, ο αριθμός των εγγεγραμμένων (αναζητούντων και μη αναζητούντων εργασία) με διάρκεια συνεχούς ανεργίας μεγαλύτερη ή ίση των 12 μηνών και ο αριθμός των εγγεγραμμένων με διάρκεια συνεχούς ανεργίας μικρότερη των 12 μηνών. Επιπρόσθετα παρουσιάζεται και ο τελευταίος μήνας του προηγούμενου εξαμήνου.



## Αριθμός εγγεγραμμένων &gt;=12 Μήνες

2021	ΔΕΚΕΜΒΡΙΟΣ 2020						
	ΙΑΝΟΥΑΡΙΟΣ	ΦΕΒΡΟΥΑΡΙΟΣ	ΜΑΡΤΙΟΣ	ΑΠΡΙΛΙΟΣ	ΜΑΪΟΣ	ΙΟΥΝΙΟΣ	
ΑΝΑΤΟΛΙΚΗ ΜΑΚΕΔΟΝΙΑ ΚΑΙ ΘΡΑΚΗ	33.766	34.111	34.106	34.169	33.834	33.312	32.960
ΚΕΝΤΡΙΚΗ ΜΑΚΕΔΟΝΙΑ	126.351	127.245	127.872	128.127	127.392	125.164	122.819
ΔΥΤΙΚΗ ΜΑΚΕΔΟΝΙΑ	17.171	17.476	17.607	17.739	17.727	17.442	17.310
ΗΠΕΙΡΟΣ	16.775	17.032	17.106	17.285	17.158	16.725	16.334
ΘΕΣΣΑΛΙΑ	41.793	42.227	42.334	42.579	42.140	41.513	40.513
ΙΟΝΙΑ ΝΗΣΙΑ	7.860	8.029	8.005	8.026	8.035	7.494	6.613
ΔΥΤΙΚΗ ΕΛΛΑΔΑ	49.529	49.794	49.927	50.016	49.878	49.252	48.652
ΣΤΕΡΕΑ ΕΛΛΑΔΑ	27.182	27.468	27.516	27.491	27.332	26.950	26.568
ΑΤΤΙΚΗ	221.632	223.014	223.310	223.770	222.447	219.282	216.128
ΠΕΛΟΠΟΝΝΗΣΟΣ	25.278	25.484	25.559	25.649	25.579	25.198	24.667
ΒΟΡΕΙΟ ΑΙΓΑΙΟ	8.274	8.364	8.583	8.676	8.619	8.441	8.326
ΝΟΤΙΟ ΑΙΓΑΙΟ	10.683	10.804	10.824	10.878	11.000	10.302	9.400
ΚΡΗΤΗ	22.134	22.591	22.686	22.934	23.052	22.334	21.356
<b>ΣΥΝΟΛΟ</b>	<b>608.428</b>	<b>613.639</b>	<b>615.435</b>	<b>617.339</b>	<b>614.193</b>	<b>603.409</b>	<b>591.646</b>

## Αριθμός εγγεγραμμένων &lt;12 Μήνες

2021	ΔΕΚΕΜΒΡΙΟΣ 2020						
	ΙΑΝΟΥΑΡΙΟΣ	ΦΕΒΡΟΥΑΡΙΟΣ	ΜΑΡΤΙΟΣ	ΑΠΡΙΛΙΟΣ	ΜΑΪΟΣ	ΙΟΥΝΙΟΣ	
ΑΝΑΤΟΛΙΚΗ ΜΑΚΕΔΟΝΙΑ ΚΑΙ ΘΡΑΚΗ	27.711	26.642	25.192	24.403	23.225	21.210	20.176
ΚΕΝΤΡΙΚΗ ΜΑΚΕΔΟΝΙΑ	95.127	93.014	88.884	85.952	81.154	71.625	63.593
ΔΥΤΙΚΗ ΜΑΚΕΔΟΝΙΑ	12.745	12.382	11.726	11.296	10.640	9.747	9.098
ΗΠΕΙΡΟΣ	14.451	14.051	13.557	13.051	12.231	10.773	9.539
ΘΕΣΣΑΛΙΑ	30.619	29.474	28.068	27.376	26.013	23.572	21.293
ΙΟΝΙΑ ΝΗΣΙΑ	29.749	29.568	28.763	27.720	25.654	18.940	10.601
ΔΥΤΙΚΗ ΕΛΛΑΔΑ	32.546	31.465	30.222	29.463	28.014	24.890	23.078
ΣΤΕΡΕΑ ΕΛΛΑΔΑ	22.718	21.798	20.799	19.945	18.957	17.027	15.690
ΑΤΤΙΚΗ	161.973	155.365	145.658	139.813	132.053	122.691	120.905
ΠΕΛΟΠΟΝΝΗΣΟΣ	23.479	23.022	22.186	21.811	20.605	17.450	15.506
ΒΟΡΕΙΟ ΑΙΓΑΙΟ	9.900	9.652	8.891	8.572	8.208	7.284	6.187
ΝΟΤΙΟ ΑΙΓΑΙΟ	49.149	49.298	47.912	45.816	42.456	25.883	14.539
ΚΡΗΤΗ	62.701	62.247	60.498	58.671	55.610	38.662	26.871
<b>ΣΥΝΟΛΟ</b>	<b>572.868</b>	<b>557.978</b>	<b>532.356</b>	<b>513.889</b>	<b>484.820</b>	<b>409.754</b>	<b>357.076</b>

ΠΙΝΑΚΑΣ 10: Αριθμός εγγεγραμμένων (αναζητούντων και μη αναζητούντων εργασίας) κατά διάρκεια ανεργίας:

Πρώτο εξάμηνο έτους 2021

Από τον πίνακα 10, συνάγεται, πως για το πρώτο εξάμηνο του **2021** ο μεγαλύτερος αριθμός των μακροχρόνια εγγεγραμμένων (αναζητούντων και μη αναζητούντων) κατά μήνα (διάρκεια συνεχόμενης ανεργίας  $\geq 12$  μηνών) καταγράφεται στο μήνα Μάρτιο (**617.339**) και ο μικρότερος στον Ιούνιο (**591.646**). Ο αριθμός των εγγεγραμμένων (αναζητούντων και μη αναζητούντων) με διάρκεια συνεχόμενης ανεργίας  $< 12$  μηνών ανά μήνα παρουσιάζει **φθίνουσα πορεία** εμφανίζοντας τη μεγαλύτερη τιμή στο Ιανουάριο (**557.978**) άτομα ενώ η μικρότερη τιμή, καταλήγει σταδιακά στον Ιούνιο (**357.076**).

*1.9. Ποσοστιαία μεταβολή εγγεγραμμένων (αναζητούντων και μη αναζητούντων εργασία) ανά διάρκεια συνεχούς ανεργίας*

Στον πιο κάτω πίνακα καταγράφεται η κατά μήνα ποσοστιαία μεταβολή για όλους τους μήνες του πρώτου εξαμήνου του έτους 2021 του αριθμού των εγγεγραμμένων (αναζητούντων και μη αναζητούντων εργασία) κατά διάρκεια συνεχούς ανεργίας μεγαλύτερη ή ίση των 12 μηνών και του αριθμού των εγγεγραμμένων (αναζητούντων και μη αναζητούντων εργασία) με διάρκεια συνεχούς ανεργίας μικρότερη των 12 μηνών. Επιπρόσθετα παρουσιάζεται η ποσοστιαία μεταβολή από τον τελευταίο μήνα του προηγούμενου εξαμήνου.

Αριθμός εγγεγραμμένων >=12 Μήνες	ΠΟΣΟΣΤΙΑΙΑ ΜΕΤΑΒΟΛΗ ΕΤΟΥΣ 2021					
	ΔΕΚΕΜΒΡΙΟΣ 2020- ΙΑΝΟΥΑΡΙΟΣ 2021	ΙΑΝΟΥΑΡΙΟΣ 2021- ΦΕΒΡΟΥΑΡΙΟΣ 2021	ΦΕΒΡΟΥΑΡΙΟΣ 2021- ΜΑΡΤΙΟΣ 2021	ΜΑΡΤΙΟΣ 2021- ΑΠΡΙΛΙΟΣ 2021	ΑΠΡΙΛΙΟΣ 2021- ΜΑΪΟΣ 2021	ΜΑΪΟΣ 2021- ΙΟΥΝΙΟΣ 2021
ΑΝΑΤΟΛΙΚΗ ΜΑΚΕΔΟΝΙΑ ΚΑΙ ΘΡΑΚΗ	1,02%	-0,01%	0,18%	-0,98%	-1,54%	-1,06%
ΚΕΝΤΡΙΚΗ ΜΑΚΕΔΟΝΙΑ	0,71%	0,49%	0,20%	-0,57%	-1,75%	-1,87%
ΔΥΤΙΚΗ ΜΑΚΕΔΟΝΙΑ	1,78%	0,75%	0,75%	-0,07%	-1,61%	-0,76%
ΗΠΕΙΡΟΣ	1,53%	0,43%	1,05%	-0,73%	-2,52%	-2,34%
ΘΕΣΣΑΛΙΑ	1,04%	0,25%	0,58%	-1,03%	-1,49%	-2,41%
ΙΟΝΙΑ ΝΗΣΙΑ	2,15%	-0,30%	0,26%	0,11%	-6,73%	-11,76%
ΔΥΤΙΚΗ ΕΛΛΑΔΑ	0,54%	0,27%	0,18%	-0,28%	-1,26%	-1,22%
ΣΤΕΡΕΑ ΕΛΛΑΔΑ	1,05%	0,17%	-0,09%	-0,58%	-1,40%	-1,42%
ΑΤΤΙΚΗ	0,62%	0,13%	0,21%	-0,59%	-1,42%	-1,44%
ΠΕΛΟΠΟΝΝΗΣΟΣ	0,81%	0,29%	0,35%	-0,27%	-1,49%	-2,11%
ΒΟΡΕΙΟ ΑΙΓΑΙΟ	1,09%	2,62%	1,08%	-0,66%	-2,07%	-1,36%
ΝΟΤΙΟ ΑΙΓΑΙΟ	1,13%	0,19%	0,50%	1,12%	-6,35%	-8,76%
ΚΡΗΤΗ	2,06%	0,42%	1,09%	0,51%	-3,11%	-4,38%
<b>ΣΥΝΟΛΟ</b>	<b>0,86%</b>	<b>0,29%</b>	<b>0,31%</b>	<b>-0,51%</b>	<b>-1,76%</b>	<b>-1,95%</b>

Αριθμός εγγεγραμμένων <12 Μήνες	ΠΟΣΟΣΤΙΑΙΑ ΜΕΤΑΒΟΛΗ ΕΤΟΥΣ 2021					
	ΔΕΚΕΜΒΡΙΟΣ 2020- ΙΑΝΟΥΑΡΙΟΣ 2021	ΙΑΝΟΥΑΡΙΟΣ 2021- ΦΕΒΡΟΥΑΡΙΟΣ 2021	ΦΕΒΡΟΥΑΡΙΟΣ 2021- ΜΑΡΤΙΟΣ 2021	ΜΑΡΤΙΟΣ 2021- ΑΠΡΙΛΙΟΣ 2021	ΑΠΡΙΛΙΟΣ 2021- ΜΑΪΟΣ 2021	ΜΑΪΟΣ 2021- ΙΟΥΝΙΟΣ 2021
ΑΝΑΤΟΛΙΚΗ ΜΑΚΕΔΟΝΙΑ ΚΑΙ ΘΡΑΚΗ	-3,86%	-5,44%	-3,13%	-4,83%	-8,68%	-4,88%
ΚΕΝΤΡΙΚΗ ΜΑΚΕΔΟΝΙΑ	-2,22%	-4,44%	-3,30%	-5,58%	-11,74%	-11,21%
ΔΥΤΙΚΗ ΜΑΚΕΔΟΝΙΑ	-2,85%	-5,30%	-3,67%	-5,81%	-8,39%	-6,66%
ΗΠΕΙΡΟΣ	-2,77%	-3,52%	-3,73%	-6,28%	-11,92%	-11,45%
ΘΕΣΣΑΛΙΑ	-3,74%	-4,77%	-2,47%	-4,98%	-9,38%	-9,67%
ΙΟΝΙΑ ΝΗΣΙΑ	-0,61%	-2,72%	-3,63%	-7,45%	-26,17%	-44,03%
ΔΥΤΙΚΗ ΕΛΛΑΔΑ	-3,32%	-3,95%	-2,51%	-4,92%	-11,15%	-7,28%
ΣΤΕΡΕΑ ΕΛΛΑΔΑ	-4,05%	-4,58%	-4,11%	-4,95%	-10,18%	-7,85%
ΑΤΤΙΚΗ	-4,08%	-6,25%	-4,01%	-5,55%	-7,09%	-1,46%
ΠΕΛΟΠΟΝΝΗΣΟΣ	-1,95%	-3,63%	-1,69%	-5,53%	-15,31%	-11,14%
ΒΟΡΕΙΟ ΑΙΓΑΙΟ	-2,51%	-7,88%	-3,59%	-4,25%	-11,26%	-15,06%
ΝΟΤΙΟ ΑΙΓΑΙΟ	0,30%	-2,81%	-4,37%	-7,33%	-39,04%	-43,83%
ΚΡΗΤΗ	-0,72%	-2,81%	-3,02%	-5,22%	-30,48%	-30,50%
<b>ΣΥΝΟΛΟ</b>	<b>-2,60%</b>	<b>-4,59%</b>	<b>-3,47%</b>	<b>-5,66%</b>	<b>-15,48%</b>	<b>-12,86%</b>

ΠΙΝΑΚΑΣ 11 : Ποσοστιαία μεταβολή αριθμού εγγεγραμμένων (αναζητούντων και μη αναζητούντων εργασία)

κατά μήνα, Περιφέρεια και διάρκεια συνεχούς ανεργίας: Πρώτο εξάμηνο έτους 2021

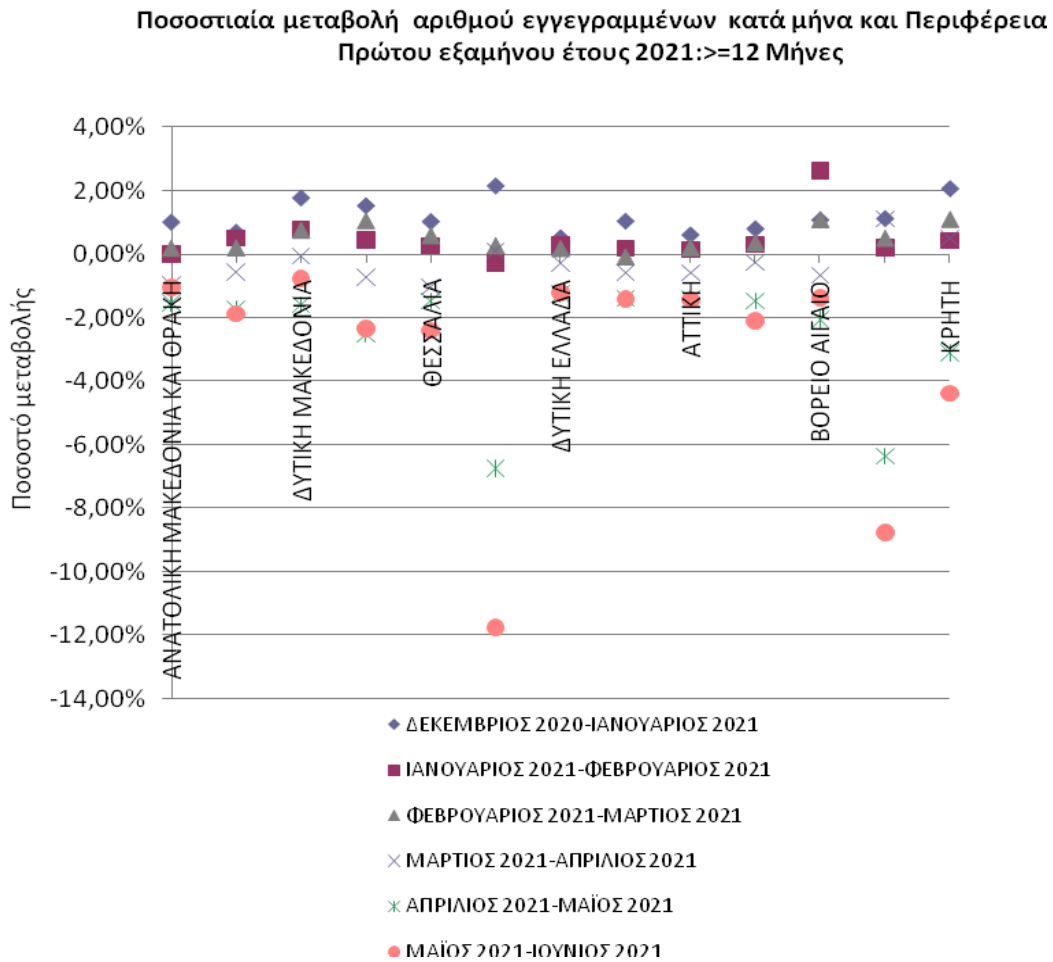

ΔΙΑΓΡΑΜΜΑ 5: Ποσοστιαία μεταβολή ανά μήνα και Περιφέρεια:

Αριθμός εγγεγραμμένων (αναζητούντων και μη αναζητούντων εργασία) >=12 Μήνες: Πρώτο εξάμηνο έτους 2021

Ποσοστιαία μεταβολή αριθμού εγγεγραμμένων κατά μήνα και Περιφέρεια  
Πρώτου εξαμήνου έτους 2021:<12 Μήνες

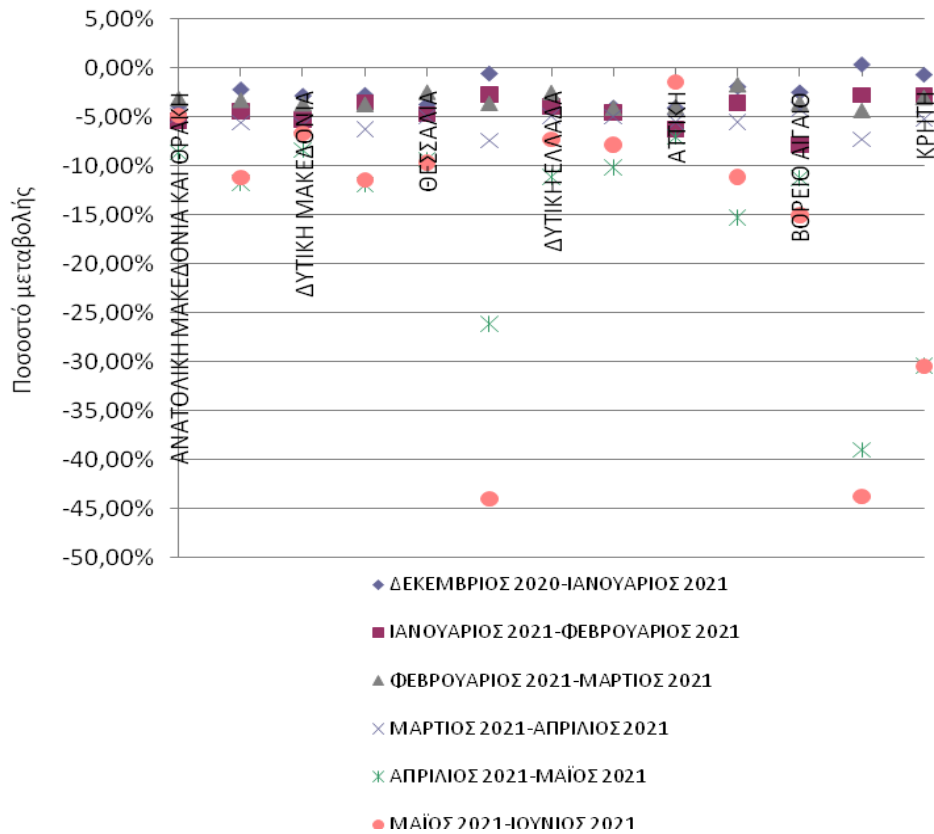

ΔΙΑΓΡΑΜΜΑ 5α : Ποσοστιαία μεταβολή ανά μήνα και Περιφέρεια:

Αριθμός εγγεγραμμένων(αναζητούντων και μη αναζητούντων εργασία) <12 Μήνες: Πρώτο εξάμηνο έτους 2021

Από τον πίνακα 11 και από τα διαγράμματα 5 και 5α, διαπιστώνεται, πως στο σύνολο των μακροχρόνια εγγεγραμμένων (διάρκεια συνεχόμενης ανεργίας  $\geq 12$  μηνών) ανά **μήνα** καταγράφονται **οριακές αυξήσεις** για τη περίοδο από Ιανουάριο μέχρι Μάρτιο ενώ για τους υπόλοιπους μήνες παρατηρείται **μείωση** που κορυφώνεται στην- περίοδο Μαΐου -Ιουνίου του **2021** με ποσοστό **-1,95%**.

Στο σύνολο των εγγεγραμμένων με διάρκεια ανεργίας  $< 12$  μηνών, ανά μήνα για το Α' Εξάμηνο του 2021 , καταγράφεται συνεχή μείωση ποσοστών ανεργίας, για την περίοδο από Ιανουάριο μέχρι και τον Ιούνιο του **2021**, με τη μέγιστη τιμή **μείωσης** να εμφανίζεται στο χρονικό διάστημα **Απριλίου- Μαΐου** του **2021**, με ποσοστό **του -15,48%**.

### 1.10. Αριθμός επιδοτούμενων ανέργων 2020-2021

Στον πίνακα που ακολουθεί παρουσιάζεται το σύνολο των επιδοτούμενων ανέργων για όλους τους μήνες του πρώτου εξαμήνου των ετών 2020 και 2021 καθώς και η αριθμητική και ποσοστιαία μεταβολή τους για κάθε μήνα.

	Σύνολο επιδοτούμενων ανέργων Α΄ εξαμήνου έτους 2020	Σύνολο επιδοτούμενων ανέργων Α΄ εξαμήνου έτους 2021	Μεταβολές 2020-2021	Ποσοστιαία μεταβολή 2020-2021
ΙΑΝΟΥΑΡΙΟΣ	250.310	232.870	-17.440	-6,97%
ΦΕΒΡΟΥΑΡΙΟΣ	233.416	228.665	-4.751	-2,04%
ΜΑΡΤΙΟΣ	184.252	256.367	72.115	39,14%
ΑΠΡΙΛΙΟΣ	192.411	217.604	25.193	13,09%
ΜΑΪΟΣ	178.799	78.476	-100.323	-56,11%
ΙΟΥΝΙΟΣ	171.521	75.474	-96.047	-56,00%
<b>ΜΕΣΟΣ ΟΡΟΣ ΕΞΑΜΗΝΟΥ</b>	201.785	181.576	-20.209	-10,02%

ΠΙΝΑΚΑΣ 12: Μεταβολές αριθμού επιδοτούμενων ανέργων:

Πρώτο εξάμηνο έτους 2020-2021



Από τον πίνακα 12 διαπιστώνεται:

- **Μικρή μείωση** του αριθμού των επιδοτούμενων ανέργων σε σύγκριση με τα αντίστοιχα στοιχεία του 2020, για τη περίοδο από Ιανουάριο μέχρι και Φεβρουάριο του 2021 **καθώς** και **μεγάλη μείωση** τη περίοδο, από Μάιο μέχρι και Ιούνιο ενώ τους μήνες Μάρτιο και Απρίλιο παρατηρείται αύξηση.

Ο μέσος αριθμός των επιδοτούμενων ανέργων, στο πρώτο εξάμηνο του **2021** σε σχέση με το αντίστοιχο εξάμηνο του 2020, παρουσιάζει **μείωση** κατά -20.209 άτομα, που σε ποσοστό αντιστοιχεί σε **-10,02%**.

Στον πίνακα 13 παρουσιάζεται ο αριθμός των επιδοτούμενων ανέργων και το ποσοστό τους ως προς το σύνολο των εγγεγραμμένων ανέργων για το πρώτο εξάμηνο του έτους 2021.

2021						
	ΙΑΝΟΥΑΡΙΟΣ	ΦΕΒΡΟΥΑΡΙΟΣ	ΜΑΡΤΙΟΣ	ΑΠΡΙΛΙΟΣ	ΜΑΪΟΣ	ΙΟΥΝΙΟΣ
Εγγεγραμμένοι άνεργοι	1.124.932	1.102.317	1.086.533	1.055.454	970.487	909.054
Επιδοτούμενοι άνεργοι	232.870	228.665	256.367	217.604	78.476	75.474
Ποσοστό επιδοτούμενων στο σύνολο των εγγεγραμμένων ανέργων	<b>20,70%</b>	<b>20,74%</b>	<b>23,59%</b>	<b>20,62%</b>	<b>8,09%</b>	<b>8,30%</b>

ΠΙΝΑΚΑΣ 13 : Αριθμός εγγεγραμμένων ανέργων και επιδοτούμενων:

Πρώτο εξάμηνο έτους 2021

Στο πίνακα 13 παρατηρούμε ότι οι επιδοτούμενοι στο σύνολο των εγγεγραμμένων ανέργων του πρώτου εξαμήνου του 2021 ποσοστιαία κυμαίνονται, από 8,09% - Μάιος 2021 ελάχιστο μέχρι το 23,59% τον Μάρτιο 2021 μέγιστο.

<b>2020</b>	Κοινοί & Λοιπές Κατηγορίες επιδοτούμενων	Εποχικοί τουριστικών επαγγελματιών	Σύνολο	Ποσοστό τουριστικών επαγγελματιών στο σύνολο επιδοτούμενων
ΙΑΝΟΥΑΡΙΟΣ	131.008	119.302	250.310	47,66%
ΦΕΒΡΟΥΑΡΙΟΣ	141.115	92.301	233.416	39,54%
ΜΑΡΤΙΟΣ	135.217	49.035	184.252	26,61%
ΑΠΡΙΛΙΟΣ	88.545	103.866	192.411	53,98%
ΜΑΪΟΣ	134.813	43.986	178.799	24,60%
ΙΟΥΝΙΟΣ	133.423	38.098	171.521	22,21%
<b>2021</b>	Κοινοί & Λοιπές Κατηγορίες επιδοτούμενων	Εποχικοί τουριστικών επαγγελματιών	Σύνολο	Ποσοστό τουριστικών επαγγελματιών στο σύνολο επιδοτούμενων
ΙΑΝΟΥΑΡΙΟΣ	125.085	107.785	232.870	46,29%
ΦΕΒΡΟΥΑΡΙΟΣ	121.398	107.267	228.665	46,91%
ΜΑΡΤΙΟΣ	129.846	126.521	256.367	49,35%
ΑΠΡΙΛΙΟΣ	117.193	100.411	217.604	46,14%
ΜΑΪΟΣ	63.409	15.067	78.476	19,20%
ΙΟΥΝΙΟΣ	69.047	6.427	75.474	8,52%

ΠΙΝΑΚΑΣ 14: Αριθμός επιδοτούμενων ανέργων κατά κατηγορία :

Πρώτο εξάμηνο έτους 2020-2021

Αριθμός επιδοτούμενων ανέργων κατά κατηγορία [κοινός και λοιπές κατηγορίες επιδοτούμενων-εποχικοί τουριστικών επαγγελματιών]: Πρώτο εξάμηνο έτους 2020

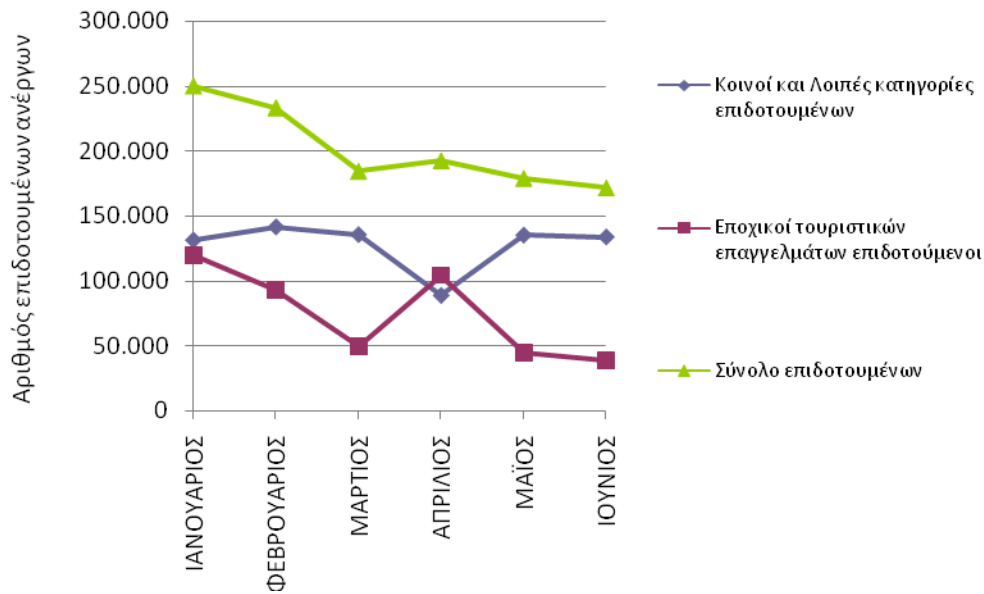

ΔΙΑΓΡΑΜΜΑ 6: Αριθμός επιδοτούμενων ανέργων κατά κατηγορία: Πρώτο εξάμηνο έτους 2020

Αριθμός επιδοτούμενων ανέργων κατά κατηγορία [κοινός και λοιπές κατηγορίες επιδοτούμενων-εποχικοί τουριστικών επαγγελματιών]: Πρώτο εξάμηνο έτους 2021

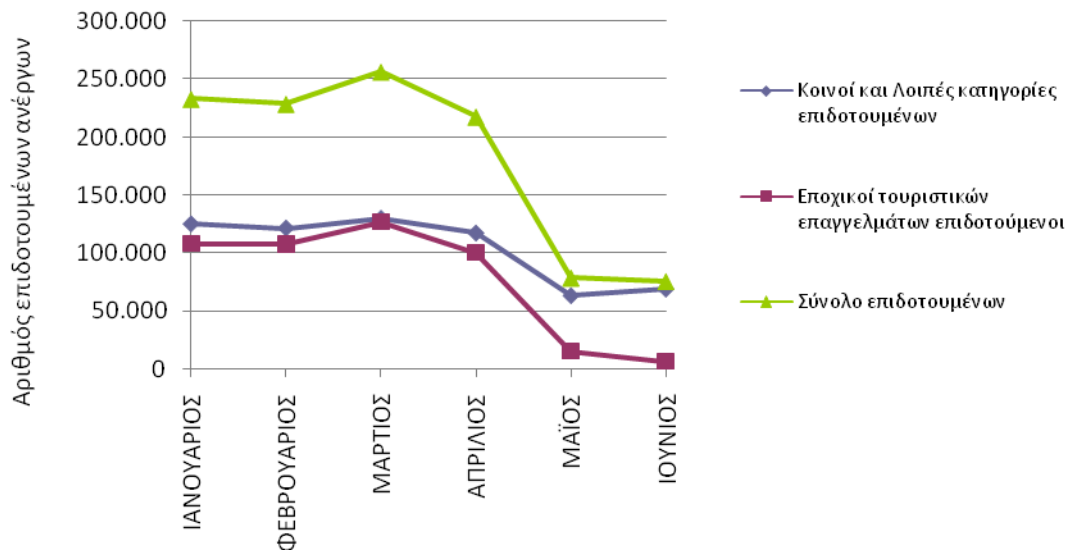

ΔΙΑΓΡΑΜΜΑ 6α: Αριθμός επιδοτούμενων ανέργων κατά κατηγορία: Πρώτο εξάμηνο έτους 2021

Όπως βλέπουμε από τον πίνακα 14 και τα διαγράμματα 6 και 6α: τα ποσοστά των **επιδοτούμενων των τουριστικών επαγγελματιών**, ως προς στο σύνολο των επιδοτούμενων παρουσιάζονται, κατά το **πρώτο εξάμηνο του έτους 2021 μειωμένα** σε σχέση με το 2020, για τους μήνες Ιανουαρίου, Απριλίου, Μαΐου και Ιουνίου, εκτός του Φεβρουαρίου και Μαρτίου που είναι αυξημένα.

## Ευρήματα Α΄ κεφαλαίου

- Ο Αριθμός των ανέργων(αναζητούντων εργασία) κατά το πρώτο εξάμηνο του 2021 κυμάνθηκε από 909.054 άτομα το μήνα Ιούνιο έως 1.124.932 άτομα, τον μήνα Ιανουάριο.
- Σε σχέση με την Κατανομή του μέσου όρου του συνόλου των εγγεγραμμένων (αναζητούντων και μη αναζητούντων εργασία) ανά Περιφέρεια, ο μεγαλύτερος αριθμός καταγράφεται στις Περιφέρειες Αττικής και Κεντρικής Μακεδονίας. Ειδικότερα, το ποσοστό που αναλογεί κατά το πρώτο εξάμηνο του 2021 στην Περιφέρεια της Αττικής ανέρχεται σε 32,93% και στην Περιφέρεια της Κεντρικής Μακεδονίας σε 19,09%, έναντι ποσοστού 32,89% και 19,05% αντίστοιχα του πρώτου εξαμήνου του 2020.
- Στο Σύνολο της χώρας, στο πρώτο εξάμηνο του 2021, καταγράφεται μείωση του συνόλου του αριθμού των εγγεγραμμένων (αναζητούντων και μη αναζητούντων εργασία) σε σχέση με το αντίστοιχο εξάμηνο του 2020, κατά Μέσο όρο : -60.587 ή ποσοστό -5,29% με την μεγαλύτερη ποσοστιαία μείωση -8,15% να καταγράφεται στην Περιφέρεια Νοτίου Αιγαίου και να ακολουθεί η Περιφέρεια Ηπείρου με -8,02%.
- Κατά Μέσο όρο, στο σύνολο της χώρας, ο αριθμός του συνόλου των εγγεγραμμένων (αναζητούντων και μη αναζητούντων εργασία) με διάρκεια συνεχόμενης ανεργίας μεγαλύτερη ή ίση των 12 μηνών, στο πρώτο εξάμηνο του 2021, αυξήθηκε κατά 25.772 άτομα, ή ποσοστό 4,42%, σε σύγκριση με το πρώτο εξάμηνο του 2020.
- Στο Σύνολο της χώρας, η πλειοψηφία των εγγεγραμμένων στο μητρώο του ΟΑΕΔ είναι άνεργοι αναζητούντες εργασία, με ένα μικρό ποσοστό να καταγράφεται στους εγγεγραμμένους λοιπούς μη αναζητούντες εργασία σε όλους τους μήνες του πρώτου εξαμήνου του 2021. Τα μεγαλύτερα ποσοστά ανέργων αναζητούντων εργασία, εμφανίζονται στις Περιφέρειες Δυτικής Μακεδονίας και Βορείου Αιγαίου.  
Στο Α εξάμηνο του 2021 σε σύγκριση με το αντίστοιχο εξάμηνο του 2020 το ποσοστό των ανέργων αναζητούντων εργασία ως προς το σύνολο των εγγεγραμμένων (αναζητούντων και μη) κατά μέσο όρο

είναι **95,96%** ενώ αντιστοίχως το ποσοστό για το Β΄ Εξάμηνο του 2020 ήταν 94,74%.

- α) Σε επίπεδο Περιφέρειας **οι μακροχρόνια άνεργοι κατά** το πρώτο εξάμηνο του **2021**, ξεπερνούν για τις περισσότερες Περιφέρειες το 50% του συνόλου των ανέργων, **ενώ** για τις Περιφέρειες του Νοτίου Αιγαίου, Ιονίων νήσων και Κρήτης είναι **κάτω από 50%** για όλους τους μήνες του **πρώτου εξάμηνου του 2021**.

β) Οι **μακροχρόνια άνεργοι αναζητούντες εργασία** ως προς στο σύνολο των ανέργων αναζητούντων εργασία κυμαίνονται από 50,40% τον Ιανουάριο 2021 έως 60,72% τον Ιούνιο 2021 παρουσιάζοντας ανάλογη εικόνα με το αντίστοιχο Α΄ Εξάμηνο του 2020 ως προς το μήνα με τη μεγαλύτερη τιμή ενώ για τη μικρότερη στο αντίστοιχο Εξάμηνο του 2020 ήταν ο Απρίλιος. Σε επίπεδο Περιφέρειας, το **ποσοστό μακροχρονίων ανέργων ανά μήνα** καταγράφει την μεγαλύτερη τιμή (66,49%) στην Περιφέρεια της Δυτικής Ελλάδας τον Ιούνιο και τη μικρότερη (16,06%) στην Περιφέρεια του Νοτίου Αιγαίου τον Ιανουάριο.

γ) Ο **μεγαλύτερος αριθμός** των μακροχρόνια εγγεγραμμένων (αναζητούντων και μη) καταγράφεται στο Μάρτιο (**617.339**) και ο μικρότερος στον Ιούνιο (**591.646**).

δ) Ο **αριθμός** των εγγεγραμμένων ανέργων (αναζητούντων και μη) με διάρκεια συνεχόμενης ανεργίας <12 μηνών **ανά μήνα** παρουσιάζει **φθίνουσα πορεία** εμφανίζοντας τη μεγαλύτερη τιμή στο Ιανουάριο (**557.978**) άτομα ενώ η μικρότερη τιμή, καταλήγει σταδιακά στο Ιούνιο (**357.076**).

- Στο σύνολο των εγγεγραμμένων με διάρκεια ανεργίας <12 μηνών, **ανά μήνα** για το Α΄ Εξάμηνο του 2021, καταγράφεται **συνεχή μείωση** ποσοστών ανεργίας, για την περίοδο από Ιανουάριο μέχρι και τον Ιούνιο του **2021**, με μέγιστη τιμή **μείωσης** στο δίμηνο **Απριλίου-Μαΐου** του **2021**, καταγράφοντας ποσοστό **-15,48%**.
- **Μικρή μείωση** του αριθμού των **επιδοτούμενων** ανέργων σε σύγκριση με τα αντίστοιχα στοιχεία του 2020, για τη περίοδο από Ιανουάριο μέχρι και Φεβρουάριο του 2021 **καθώς** και **μεγάλη μείωση** τη περίοδο, από Μάιο μέχρι και Ιούνιο ενώ για τους μήνες

Μάρτιο και Απρίλιο παρατηρείται αύξηση.

- **Ο μέσος αριθμός** των επιδοτούμενων ανέργων, στο πρώτο εξάμηνο του 2021 σε σχέση με το αντίστοιχο εξάμηνο του 2020, παρουσιάζει μείωση κατά 20.209 άτομα, που σε ποσοστό αντιστοιχεί σε -10,02%.
- τα ποσοστά των **επιδοτούμενων των τουριστικών επαγγελματιών**, ως προς στο σύνολο των επιδοτούμενων, παρουσιάζονται, κατά το πρώτο εξάμηνο του έτους 2021 μειωμένα σε σχέση με το 2020, για τους μήνες Ιανουαρίου, Απριλίου, Μαΐου και Ιουνίου, εκτός του Φεβρουαρίου και Μαρτίου που είναι αυξημένα.



## Κεφάλαιο δεύτερο

Ανάλυση της εγγεγραμμένης ανεργίας στο σύνολο της χώρας και τις Διοικητικές Περιφέρειες το Α΄ εξάμηνο του έτους 2021

## 2.1. Γενικά

Στο παρόν κεφάλαιο παρουσιάζονται περιγραφικά και αναλύονται τα μηνιαία στοιχεία των εγγεγραμμένων [αναζητούντων εργασία και μη αναζητούντων εργασία] στο μητρώο του ΟΑΕΔ στο σύνολο της χώρας και σε επίπεδο Περιφέρειας για το πρώτο εξάμηνο του έτους 2021.

Ειδικότερα για το Α΄ Εξάμηνο του έτους 2021:

- Παρουσιάζεται και αναλύεται ο αριθμός και η κατανομή των εγγεγραμμένων ανέργων αναζητούντων εργασία κατά Φύλο, Ηλικία, Εκπαιδευτικό Επίπεδο, Υπηκοότητα, Διάρκεια ανεργίας σε κάθε Περιφέρεια καθώς και στο σύνολο της χώρας.
- Παρουσιάζεται και αναλύεται ο αριθμός και η κατά μήνα ποσοστιαία μεταβολή καθώς και η μεταβολή εξαμήνου του συνόλου των εγγεγραμμένων [αναζητούντων εργασία και μη αναζητούντων εργασία] κατά Φύλο και Περιφέρεια καθώς και στο σύνολο της χώρας.
- αναλύεται η κατανομή των επιδοτούμενων ανέργων κατά κατηγορία επιδότησης.

## 2.2. Ανάλυση κατά Φύλο

## 2.2.1. Κατανομή των εγγεγραμμένων ανέργων κατά Φύλο

Στον πίνακα που ακολουθεί παρουσιάζεται ο αριθμός των ανέργων αναζητούντων εργασία στο σύνολο της χώρας κατά Φύλο όπως κατανέμεται στους άνδρες και τις γυναίκες στους μήνες του πρώτου εξαμήνου του έτους 2021.

	ΙΑΝΟΥΑΡΙΟΣ		ΦΕΒΡΟΥΑΡΙΟΣ		ΜΑΡΤΙΟΣ		ΑΠΡΙΛΙΟΣ		ΜΑΪΟΣ		ΙΟΥΝΙΟΣ	
	Άνεργοι	%	Άνεργοι	%	Άνεργοι	%	Άνεργοι	%	Άνεργοι	%	Άνεργοι	%
Άνδρες	418.620	37,21%	406.700	36,90%	397.113	36,55%	382.161	36,21%	342.433	35,28%	314.823	34,63%
Γυναίκες	706.312	62,79%	695.617	63,10%	689.420	63,45%	673.293	63,79%	628.054	64,72%	594.231	65,37%
<b>Σύνολο</b>	<b>1.124.932</b>	<b>100,00%</b>	<b>1.102.317</b>	<b>100,00%</b>	<b>1.086.533</b>	<b>100,00%</b>	<b>1.055.454</b>	<b>100,00%</b>	<b>970.487</b>	<b>100,00%</b>	<b>909.054</b>	<b>100,00%</b>

ΠΙΝΑΚΑΣ: 1 Αριθμός ανέργων κατά Φύλο και μήνα:  
Πρώτο εξάμηνο έτους 2021

Αριθμός ανέργων κατά Φύλο: Α΄ Εξάμηνο έτους 2021

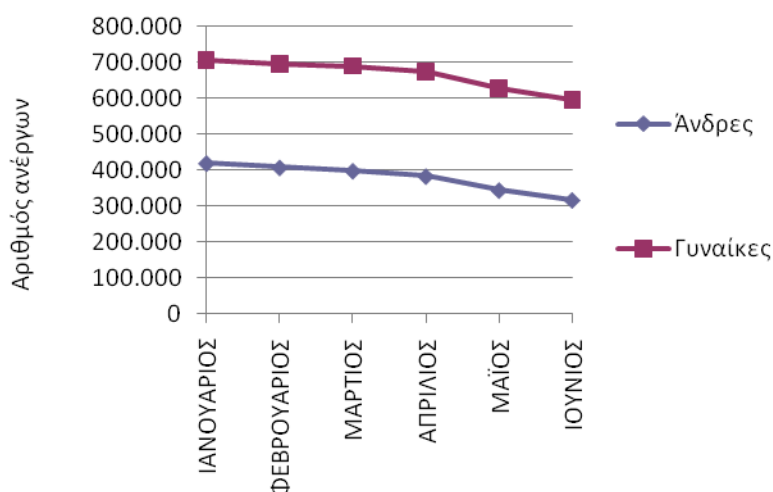

ΔΙΑΓΡΑΜΜΑ 1: Αριθμός ανέργων κατά Φύλο και μήνα:  
Πρώτο εξάμηνο έτους 2021

Από τον πίνακα 1 και από το διάγραμμα 1 προκύπτει:

Η πλειοψηφία των ανέργων είναι «γυναίκες». Συγκεκριμένα το ποσοστό που αναλογεί στις άνεργες «γυναίκες» κυμαίνεται σε ποσοστά μεταξύ (62,79%) τον Ιανουάριο όπου καταγράφεται το μικρότερο ποσοστό και (65,37%) τον μήνα Ιούνιο όπου καταγράφεται το μεγαλύτερο ποσοστό. Αντίστοιχα το ποσοστό που αναλογεί στους άνεργους «άνδρες» κυμαίνεται σε ποσοστά μεταξύ (34,63%) τον Ιούνιο και (37,21%) τον μήνα Ιανουάριο.

Ο αριθμός των ανέργων κατά φύλο και Περιφέρεια για το πρώτο εξάμηνο του έτους 2021 παρουσιάζεται στον πίνακα 2.

Σύνολο						
	ΙΑΝΟΥΑΡΙΟΣ	ΦΕΒΡΟΥΑΡΙΟΣ	ΜΑΡΤΙΟΣ	ΑΠΡΙΛΙΟΣ	ΜΑΪΟΣ	ΙΟΥΝΙΟΣ
ΑΝΑΤΟΛΙΚΗ ΜΑΚΕΔΟΝΙΑ ΚΑΙ ΘΡΑΚΗ	58.674	57.273	56.585	55.123	52.616	51.344
ΚΕΝΤΡΙΚΗ ΜΑΚΕΔΟΝΙΑ	211.327	208.061	205.564	200.269	188.672	178.881
ΔΥΤΙΚΗ ΜΑΚΕΔΟΝΙΑ	29.660	29.139	28.845	28.179	27.006	26.237
ΗΠΕΙΡΟΣ	30.295	29.892	29.574	28.643	26.774	25.199
ΘΕΣΣΑΛΙΑ	70.131	68.932	68.489	66.737	63.711	60.508
ΙΟΝΙΑ ΝΗΣΙΑ	36.837	36.023	35.013	32.967	25.729	16.584
ΔΥΤΙΚΗ ΕΛΛΑΔΑ	77.921	76.902	76.263	74.773	71.084	68.866
ΣΤΕΡΕΑ ΕΛΛΑΔΑ	48.098	47.171	46.312	45.203	42.916	41.258
ΑΤΤΙΚΗ	356.394	347.516	342.491	333.908	321.766	318.237
ΠΕΛΟΠΟΝΝΗΣΟΣ	46.511	45.800	45.559	44.331	40.842	38.503
ΒΟΡΕΙΟ ΑΙΓΑΙΟ	17.700	17.163	16.940	16.527	15.426	14.228
ΝΟΤΙΟ ΑΙΓΑΙΟ	58.727	57.398	55.385	52.167	34.936	22.779
ΚΡΗΤΗ	82.657	81.047	79.513	76.627	59.009	46.430
<b>ΣΥΝΟΛΟ</b>	<b>1.124.932</b>	<b>1.102.317</b>	<b>1.086.533</b>	<b>1.055.454</b>	<b>970.487</b>	<b>909.054</b>
Άνδρες						
	ΙΑΝΟΥΑΡΙΟΣ	ΦΕΒΡΟΥΑΡΙΟΣ	ΜΑΡΤΙΟΣ	ΑΠΡΙΛΙΟΣ	ΜΑΪΟΣ	ΙΟΥΝΙΟΣ
ΑΝΑΤΟΛΙΚΗ ΜΑΚΕΔΟΝΙΑ ΚΑΙ ΘΡΑΚΗ	21.410	20.576	20.124	19.380	18.043	17.521
ΚΕΝΤΡΙΚΗ ΜΑΚΕΔΟΝΙΑ	76.913	75.090	73.643	70.754	65.116	61.111
ΔΥΤΙΚΗ ΜΑΚΕΔΟΝΙΑ	11.422	11.184	10.894	10.441	9.664	9.156
ΗΠΕΙΡΟΣ	11.991	11.841	11.635	11.187	10.172	9.486
ΘΕΣΣΑΛΙΑ	26.635	26.046	25.736	24.991	23.405	21.833
ΙΟΝΙΑ ΝΗΣΙΑ	14.757	14.259	13.653	12.662	9.694	6.303
ΔΥΤΙΚΗ ΕΛΛΑΔΑ	30.855	30.352	29.934	29.118	27.061	25.873
ΣΤΕΡΕΑ ΕΛΛΑΔΑ	17.684	17.159	16.622	16.139	15.032	14.188
ΑΤΤΙΚΗ	127.951	123.566	120.627	116.798	110.287	106.220
ΠΕΛΟΠΟΝΝΗΣΟΣ	17.609	17.247	16.985	16.406	14.884	14.003
ΒΟΡΕΙΟ ΑΙΓΑΙΟ	6.051	5.766	5.651	5.495	5.000	4.618
ΝΟΤΙΟ ΑΙΓΑΙΟ	23.465	22.600	21.483	20.005	12.701	7.997
ΚΡΗΤΗ	31.877	31.014	30.126	28.785	21.374	16.514
<b>ΣΥΝΟΛΟ</b>	<b>418.620</b>	<b>406.700</b>	<b>397.113</b>	<b>382.161</b>	<b>342.433</b>	<b>314.823</b>
Γυναίκες						
	ΙΑΝΟΥΑΡΙΟΣ	ΦΕΒΡΟΥΑΡΙΟΣ	ΜΑΡΤΙΟΣ	ΑΠΡΙΛΙΟΣ	ΜΑΪΟΣ	ΙΟΥΝΙΟΣ
ΑΝΑΤΟΛΙΚΗ ΜΑΚΕΔΟΝΙΑ ΚΑΙ ΘΡΑΚΗ	37.264	36.697	36.461	35.743	34.573	33.823
ΚΕΝΤΡΙΚΗ ΜΑΚΕΔΟΝΙΑ	134.414	132.971	131.921	129.515	123.556	117.770
ΔΥΤΙΚΗ ΜΑΚΕΔΟΝΙΑ	18.238	17.955	17.951	17.738	17.342	17.081
ΗΠΕΙΡΟΣ	18.304	18.051	17.939	17.456	16.602	15.713
ΘΕΣΣΑΛΙΑ	43.496	42.886	42.753	41.746	40.306	38.675
ΙΟΝΙΑ ΝΗΣΙΑ	22.080	21.764	21.360	20.305	16.035	10.281
ΔΥΤΙΚΗ ΕΛΛΑΔΑ	47.066	46.550	46.329	45.655	44.023	42.993
ΣΤΕΡΕΑ ΕΛΛΑΔΑ	30.414	30.012	29.690	29.064	27.884	27.070
ΑΤΤΙΚΗ	228.443	223.950	221.864	217.110	211.479	212.017
ΠΕΛΟΠΟΝΝΗΣΟΣ	28.902	28.553	28.574	27.925	25.958	24.500
ΒΟΡΕΙΟ ΑΙΓΑΙΟ	11.649	11.397	11.289	11.032	10.426	9.610
ΝΟΤΙΟ ΑΙΓΑΙΟ	35.262	34.798	33.902	32.162	22.235	14.782
ΚΡΗΤΗ	50.780	50.033	49.387	47.842	37.635	29.916
<b>ΣΥΝΟΛΟ</b>	<b>706.312</b>	<b>695.617</b>	<b>689.420</b>	<b>673.293</b>	<b>628.054</b>	<b>594.231</b>

ΠΙΝΑΚΑΣ 2 : Αριθμός ανέργων κατά Φύλο, μήνα και Περιφέρεια: Πρώτο εξάμηνο έτους 2021

### 2.2.2. Εγγεγραμμένοι άνεργοι κατά Φύλο, μήνα και διάρκεια συνεχόμενης ανεργίας

Στους πιο κάτω πίνακες παρουσιάζεται ο αριθμός των ανέργων αναζητούντων εργασία στο σύνολο της χώρας κατά Φύλο και διάρκεια συνεχόμενης ανεργίας όπως καταγράφεται στους μήνες του πρώτου εξαμήνου του έτους 2021.

	Άνδρες				Γυναίκες			
	>=12		<12		>=12		<12	
	Μήνες	%	Μήνες	%	Μήνες	%	Μήνες	%
ΙΑΝΟΥΑΡΙΟΣ	182.029	43,48%	236.591	56,52%	384.930	54,50%	321.382	45,50%
ΦΕΒΡΟΥΑΡΙΟΣ	182.499	44,87%	224.201	55,13%	387.462	55,70%	308.155	44,30%
ΜΑΡΤΙΟΣ	182.871	46,05%	214.242	53,95%	389.774	56,54%	299.646	43,46%
ΑΠΡΙΛΙΟΣ	182.036	47,63%	200.125	52,37%	388.600	57,72%	284.693	42,28%
ΜΑΪΟΣ	177.464	51,82%	164.969	48,18%	383.271	61,03%	244.783	38,97%
ΙΟΥΝΙΟΣ	173.406	55,08%	141.417	44,92%	378.573	63,71%	215.658	36,29%

ΠΙΝΑΚΑΣ 3 : Αριθμός ανέργων κατά Φύλο, μήνα και διάρκεια συνεχόμενης ανεργίας:  
Πρώτο εξάμηνο έτους 2021

	Άνδρες		Γυναίκες		Άνδρες		Γυναίκες	
	>=12		>=12		<12		<12	
	Μήνες	%	Μήνες	%	Μήνες	%	Μήνες	%
ΙΑΝΟΥΑΡΙΟΣ	182.029	32,11%	384.930	67,89%	236.591	42,40%	321.382	57,60%
ΦΕΒΡΟΥΑΡΙΟΣ	182.499	32,02%	387.462	67,98%	224.201	42,11%	308.155	57,89%
ΜΑΡΤΙΟΣ	182.871	31,93%	389.774	68,07%	214.242	41,69%	299.646	58,31%
ΑΠΡΙΛΙΟΣ	182.036	31,90%	388.600	68,10%	200.125	41,28%	284.693	58,72%
ΜΑΪΟΣ	177.464	31,65%	383.271	68,35%	164.969	40,26%	244.783	59,74%
ΙΟΥΝΙΟΣ	173.406	31,42%	378.573	68,58%	141.417	39,60%	215.658	60,40%

ΠΙΝΑΚΑΣ 3α : Αριθμός ανέργων κατά Φύλο, μήνα και διάρκεια συνεχόμενης ανεργίας:  
Πρώτο εξάμηνο έτους 2021

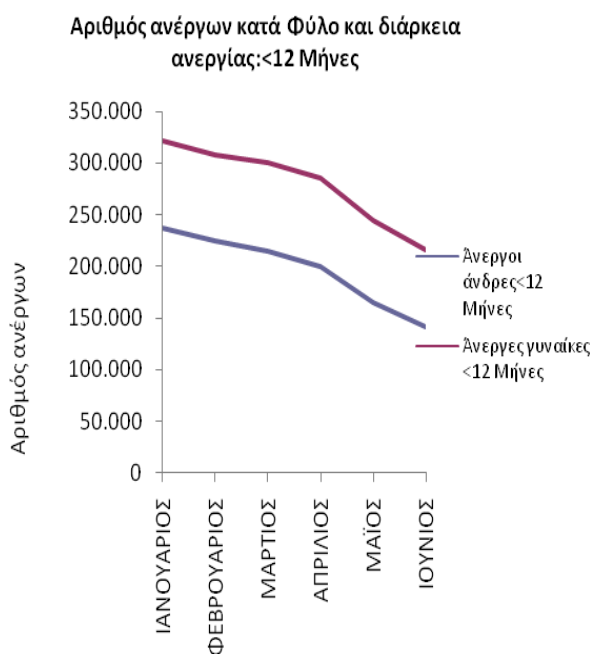
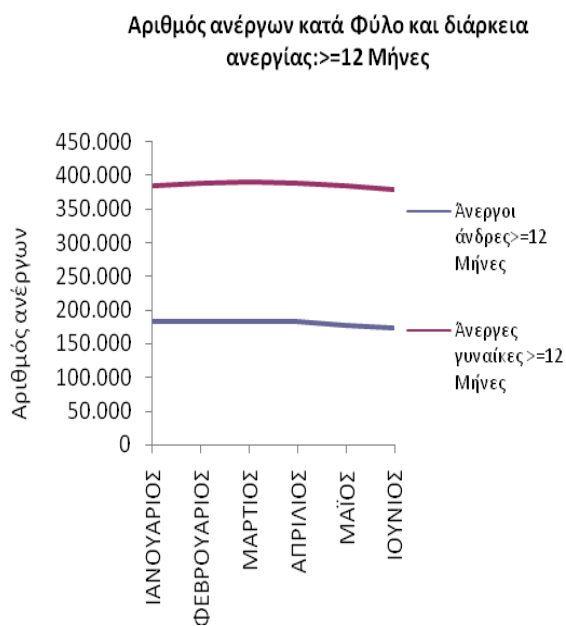
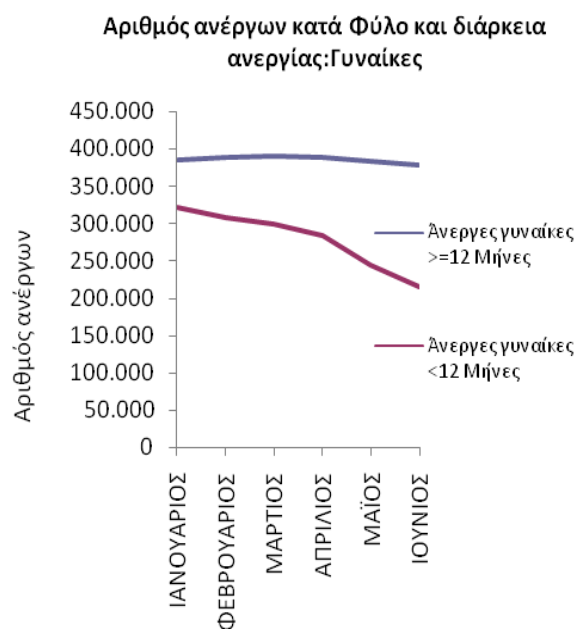
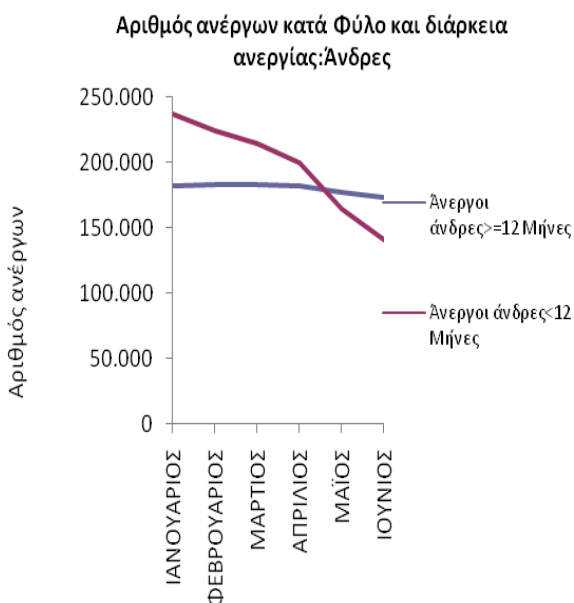

ΔΙΑΓΡΑΜΜΑΤΑ 2,3,4,5: Αριθμός ανέργων κατά Φύλο, μήνα και διάρκεια συνεχόμενης ανεργίας: Πρώτο εξάμηνο έτους 2021

Από τους πίνακες 3 και 3α, καθώς και από τα διαγράμματα 2,3,4,5 προκύπτει:

### **Άνδρες**

Οι άνεργοι άνδρες με διάρκεια συνεχόμενης ανεργίας μικρότερη των 12 μηνών αποτελούν τον μεγαλύτερο αριθμό κατά τους μήνες Ιανουάριο, Φεβρουάριο, Μάρτιο και Απρίλιο του πρώτου εξαμήνου του 2021 σε σχέση με τους άνεργους άνδρες με διάρκεια συνεχόμενης ανεργίας μεγαλύτερη ή ίση των 12 μηνών.

Το ποσοστό που αναλογεί στους άνεργους άνδρες με διάρκεια συνεχόμενης ανεργίας μικρότερη των 12 μηνών κυμαίνεται από (44,92%) τον Ιούνιο έως (56,52%) τον Ιανουάριο ενώ το ποσοστό που αναλογεί στους άνεργους άνδρες με διάρκεια συνεχόμενης ανεργίας μεγαλύτερη ή ίση των 12 μηνών κυμαίνεται από (43,48%) τον Ιανουάριο έως (55,08%) τον Ιούνιο.

### **Γυναίκες**

Οι άνεργες γυναίκες με διάρκεια συνεχόμενης ανεργίας μεγαλύτερη ή ίση των 12 μηνών αποτελούν τον μεγαλύτερο αριθμό των ανέργων σε όλους τους μήνες του πρώτου εξαμήνου του 2021 σε σχέση με τις άνεργες γυναίκες με διάρκεια συνεχόμενης ανεργίας μικρότερη των 12 μηνών.

Το ποσοστό που αναλογεί στις άνεργες γυναίκες με διάρκεια συνεχόμενης ανεργίας μεγαλύτερη των 12 μηνών κυμαίνεται από (54,50%) τον Ιανουάριο έως (63,71%) τον Ιούνιο ενώ το ποσοστό που αναλογεί στις άνεργες γυναίκες με διάρκεια συνεχόμενης ανεργίας μικρότερη των 12 μηνών κυμαίνεται από (36,29%) τον Ιούνιο έως (45,50%) τον Ιανουάριο.



**Μακροχρόνιοι άνεργοι (συνεχόμενη ανεργία  $\geq$ 12 Μήνες)**

Μεταξύ των «ανδρών» και των «γυναικών» ανέργων με διάρκεια συνεχόμενης ανεργίας μεγαλύτερη ή ίση των 12 μηνών οι «γυναίκες» αποτελούν τον μεγαλύτερο αριθμό ανέργων σε όλους τους μήνες του πρώτου εξαμήνου του 2021.

Το ποσοστό που αναλογεί στις «γυναίκες» άνεργες με διάρκεια συνεχόμενης ανεργίας μεγαλύτερη ή ίση των 12 μηνών κυμαίνεται από (67,89%) τον Ιανουάριο έως (68,58%) τον Ιούνιο ενώ το ποσοστό που αναλογεί στους «άνδρες» άνεργους με διάρκεια συνεχόμενης ανεργίας μεγαλύτερη ή ίση των 12 μηνών κυμαίνεται από (31,42%) τον Ιούνιο έως (32,11%) τον Ιανουάριο.

**Μη μακροχρόνιοι άνεργοι (συνεχόμενη ανεργία <12 Μήνες)**

Μεταξύ των «ανδρών» και των «γυναικών» ανέργων με διάρκεια συνεχόμενης ανεργίας μικρότερη των 12 μηνών οι «γυναίκες» αποτελούν τον μεγαλύτερο αριθμό ανέργων σε όλους τους μήνες του πρώτου εξαμήνου του 2021.

Το ποσοστό που αναλογεί στις «γυναίκες» άνεργες με διάρκεια συνεχόμενης ανεργίας μικρότερη των 12 μηνών κυμαίνεται από (57,60%) τον Ιανουάριο έως (60,40%) τον Ιούνιο ενώ το ποσοστό που αναλογεί στους «άνδρες» άνεργους με διάρκεια συνεχόμενης ανεργίας μικρότερη των 12 μηνών κυμαίνεται από (39,60%) τον Ιούνιο έως (42,40%) τον Ιανουάριο.

2.2.3. Ποσοστιαία μεταβολή (μεταβολή εξαμήνου) του συνόλου των εγγεγραμμένων [αναζητούντων εργασία και μη αναζητούντων εργασία] κατά Φύλο, και Περιφέρεια

Στην παρούσα ενότητα παρουσιάζεται ο αριθμός του συνόλου των εγγεγραμμένων [αναζητούντων εργασία και μη αναζητούντων εργασία] κατά Φύλο καθώς και η ποσοστιαία μεταβολή<sup>5</sup> που καταγράφεται για το πρώτο εξάμηνο Ιανουαρίου 2021-Ιουνίου 2021 (μεταβολή εξαμήνου).

Ο αριθμός του συνόλου των εγγεγραμμένων [αναζητούντων εργασία και μη αναζητούντων εργασία) παρουσιάζεται στον πίνακα 4.

---

<sup>5</sup> Με βάση την υποσημείωση 4 του πρώτου κεφαλαίου της παρούσας Έκθεσης

	ΙΑΝΟΥΑΡΙΟΣ	ΦΕΒΡΟΥΑΡΙΟΣ	ΜΑΡΤΙΟΣ	ΑΠΡΙΛΙΟΣ	ΜΑΪΟΣ	ΙΟΥΝΙΟΣ
ΑΝΑΤΟΛΙΚΗ ΜΑΚΕΔΟΝΙΑ ΚΑΙ ΘΡΑΚΗ	60.753	59.298	58.572	57.059	54.522	53.136
ΚΕΝΤΡΙΚΗ ΜΑΚΕΔΟΝΙΑ	220.259	216.756	214.079	208.546	196.789	186.412
ΔΥΤΙΚΗ ΜΑΚΕΔΟΝΙΑ	29.858	29.333	29.035	28.367	27.189	26.408
ΗΠΕΙΡΟΣ	31.083	30.663	30.336	29.389	27.498	25.873
ΘΕΣΣΑΛΙΑ	71.701	70.402	69.955	68.153	65.085	61.806
ΙΟΝΙΑ ΝΗΣΙΑ	37.597	36.768	35.746	33.689	26.434	17.214
ΔΥΤΙΚΗ ΕΛΛΑΔΑ	81.259	80.149	79.479	77.892	74.142	71.730
ΣΤΕΡΕΑ ΕΛΛΑΔΑ	49.266	48.315	47.436	46.289	43.977	42.258
ΑΤΤΙΚΗ	378.379	368.968	363.583	354.500	341.973	337.033
ΠΕΛΟΠΟΝΝΗΣΟΣ	48.506	47.745	47.460	46.184	42.648	40.173
ΒΟΡΕΙΟ ΑΙΓΑΙΟ	18.016	17.474	17.248	16.827	15.725	14.513
ΝΟΤΙΟ ΑΙΓΑΙΟ	60.102	58.736	56.694	53.456	36.185	23.939
ΚΡΗΤΗ	84.838	83.184	81.605	78.662	60.996	48.227
	<b>1.171.617</b>	<b>1.147.791</b>	<b>1.131.228</b>	<b>1.099.013</b>	<b>1.013.163</b>	<b>948.722</b>
<b>ΑΝΔΡΕΣ</b>	<b>ΙΑΝΟΥΑΡΙΟΣ</b>	<b>ΦΕΒΡΟΥΑΡΙΟΣ</b>	<b>ΜΑΡΤΙΟΣ</b>	<b>ΑΠΡΙΛΙΟΣ</b>	<b>ΜΑΪΟΣ</b>	<b>ΙΟΥΝΙΟΣ</b>
ΑΝΑΤΟΛΙΚΗ ΜΑΚΕΔΟΝΙΑ ΚΑΙ ΘΡΑΚΗ	22.052	21.197	20.729	19.970	18.623	18.069
ΚΕΝΤΡΙΚΗ ΜΑΚΕΔΟΝΙΑ	79.539	77.650	76.132	73.158	67.466	63.283
ΔΥΤΙΚΗ ΜΑΚΕΔΟΝΙΑ	11.490	11.251	10.960	10.505	9.725	9.215
ΗΠΕΙΡΟΣ	12.360	12.199	11.987	11.531	10.504	9.797
ΘΕΣΣΑΛΙΑ	27.225	26.588	26.283	25.518	23.909	22.314
ΙΟΝΙΑ ΝΗΣΙΑ	15.016	14.509	13.899	12.901	9.925	6.513
ΔΥΤΙΚΗ ΕΛΛΑΔΑ	32.060	31.520	31.089	30.224	28.143	26.892
ΣΤΕΡΕΑ ΕΛΛΑΔΑ	18.109	17.576	17.032	16.532	15.421	14.555
ΑΤΤΙΚΗ	134.541	129.957	126.893	122.895	116.237	111.744
ΠΕΛΟΠΟΝΝΗΣΟΣ	18.286	17.902	17.618	17.023	15.482	14.572
ΒΟΡΕΙΟ ΑΙΓΑΙΟ	6.150	5.864	5.749	5.589	5.092	4.708
ΝΟΤΙΟ ΑΙΓΑΙΟ	23.871	22.995	21.868	20.388	13.074	8.348
ΚΡΗΤΗ	32.581	31.703	30.798	29.440	22.013	17.087
	<b>433.280</b>	<b>420.911</b>	<b>411.037</b>	<b>395.674</b>	<b>355.614</b>	<b>327.097</b>
<b>ΓΥΝΑΙΚΕΣ</b>	<b>ΙΑΝΟΥΑΡΙΟΣ</b>	<b>ΦΕΒΡΟΥΑΡΙΟΣ</b>	<b>ΜΑΡΤΙΟΣ</b>	<b>ΑΠΡΙΛΙΟΣ</b>	<b>ΜΑΪΟΣ</b>	<b>ΙΟΥΝΙΟΣ</b>
ΑΝΑΤΟΛΙΚΗ ΜΑΚΕΔΟΝΙΑ ΚΑΙ ΘΡΑΚΗ	38.701	38.101	37.843	37.089	35.899	35.067
ΚΕΝΤΡΙΚΗ ΜΑΚΕΔΟΝΙΑ	140.720	139.106	137.947	135.388	129.323	123.129
ΔΥΤΙΚΗ ΜΑΚΕΔΟΝΙΑ	18.368	18.082	18.075	17.862	17.464	17.193
ΗΠΕΙΡΟΣ	18.723	18.464	18.349	17.858	16.994	16.076
ΘΕΣΣΑΛΙΑ	44.476	43.814	43.672	42.635	41.176	39.492
ΙΟΝΙΑ ΝΗΣΙΑ	22.581	22.259	21.847	20.788	16.509	10.701
ΔΥΤΙΚΗ ΕΛΛΑΔΑ	49.199	48.629	48.390	47.668	45.999	44.838
ΣΤΕΡΕΑ ΕΛΛΑΔΑ	31.157	30.739	30.404	29.757	28.556	27.703
ΑΤΤΙΚΗ	243.838	239.011	236.690	231.605	225.736	225.289
ΠΕΛΟΠΟΝΝΗΣΟΣ	30.220	29.843	29.842	29.161	27.166	25.601
ΒΟΡΕΙΟ ΑΙΓΑΙΟ	11.866	11.610	11.499	11.238	10.633	9.805
ΝΟΤΙΟ ΑΙΓΑΙΟ	36.231	35.741	34.826	33.068	23.111	15.591
ΚΡΗΤΗ	52.257	51.481	50.807	49.222	38.983	31.140
	<b>738.337</b>	<b>726.880</b>	<b>720.191</b>	<b>703.339</b>	<b>657.549</b>	<b>621.625</b>

ΠΙΝΑΚΑΣ 4 : Σύνολο εγγεγραμμένων [αναζητούντες εργασία και μη αναζητούντες εργασία] κατά Φύλο, μήνα και Περιφέρεια: Πρώτο εξάμηνο έτους 2021

Η ποσοστιαία μεταβολή του εξαμήνου παρουσιάζεται στον πίνακα 5.

	Σύνολο	Άνδρες	Γυναίκες
	ΠΟΣΟΣΤΙΑΙΑ ΜΕΤΑΒΟΛΗ ΙΑΝΟΥΑΡΙΟΥ- ΙΟΥΝΙΟΥ	ΠΟΣΟΣΤΙΑΙΑ ΜΕΤΑΒΟΛΗ ΙΑΝΟΥΑΡΙΟΥ- ΙΟΥΝΙΟΥ	ΠΟΣΟΣΤΙΑΙΑ ΜΕΤΑΒΟΛΗ ΙΑΝΟΥΑΡΙΟΥ- ΙΟΥΝΙΟΥ
ΑΝΑΤΟΛΙΚΗ ΜΑΚΕΔΟΝΙΑ ΚΑΙ ΘΡΑΚΗ	-12,54%	-18,06%	-9,39%
ΚΕΝΤΡΙΚΗ ΜΑΚΕΔΟΝΙΑ	-15,37%	-20,44%	-12,50%
ΔΥΤΙΚΗ ΜΑΚΕΔΟΝΙΑ	-11,55%	-19,80%	-6,40%
ΗΠΕΙΡΟΣ	-16,76%	-20,74%	-14,14%
ΘΕΣΣΑΛΙΑ	-13,80%	-18,04%	-11,21%
ΙΟΝΙΑ ΝΗΣΙΑ	-54,21%	-56,63%	-52,61%
ΔΥΤΙΚΗ ΕΛΛΑΔΑ	-11,73%	-16,12%	-8,86%
ΣΤΕΡΕΑ ΕΛΛΑΔΑ	-14,22%	-19,63%	-11,09%
ΑΤΤΙΚΗ	-10,93%	-16,94%	-7,61%
ΠΕΛΟΠΟΝΝΗΣΟΣ	-17,18%	-20,31%	-15,28%
ΒΟΡΕΙΟ ΑΙΓΑΙΟ	-19,44%	-23,45%	-17,37%
ΝΟΤΙΟ ΑΙΓΑΙΟ	-60,17%	-65,03%	-56,97%
ΚΡΗΤΗ	-43,15%	-47,56%	-40,41%
ΣΥΝΟΛΟ	<b>-19,02%</b>	<b>-24,51%</b>	<b>-15,81%</b>

ΠΙΝΑΚΑΣ 5: Ποσοστιαία μεταβολή εξαμήνου (Ιανουαρίου 2021-Ιουνίου 2021) εγγεγραμμένων [αναζητούντες εργασία και μη αναζητούντες εργασία] κατά Φύλο και Περιφέρεια: Πρώτο εξάμηνο έτους 2021

Ποσοστιαία μεταβολή ΙΑΝΟΥΑΡΙΟΣ 2021-ΙΟΥΝΙΟΣ 2021: ΣΥΝΟΛΟ

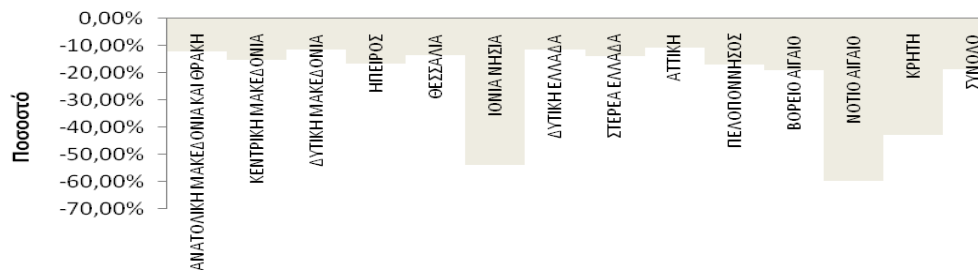

Ποσοστιαία μεταβολή ΙΑΝΟΥΑΡΙΟΣ 2021-ΙΟΥΝΙΟΣ 2021: ΑΝΔΡΕΣ

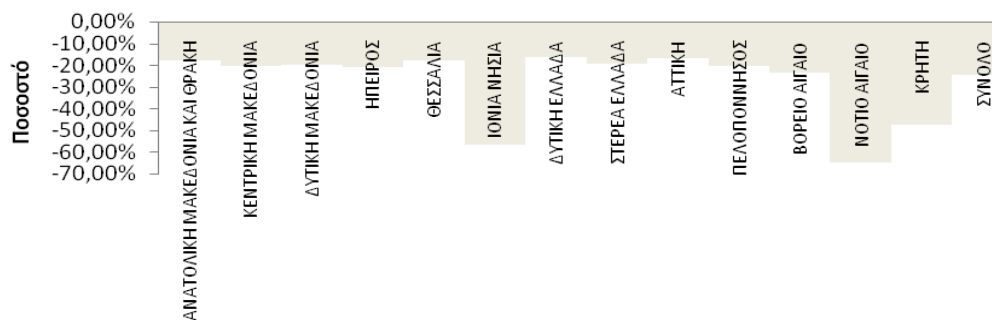

Ποσοστιαία μεταβολή ΙΑΝΟΥΑΡΙΟΣ 2021-ΙΟΥΝΙΟΣ 2021: ΓΥΝΑΙΚΕΣ

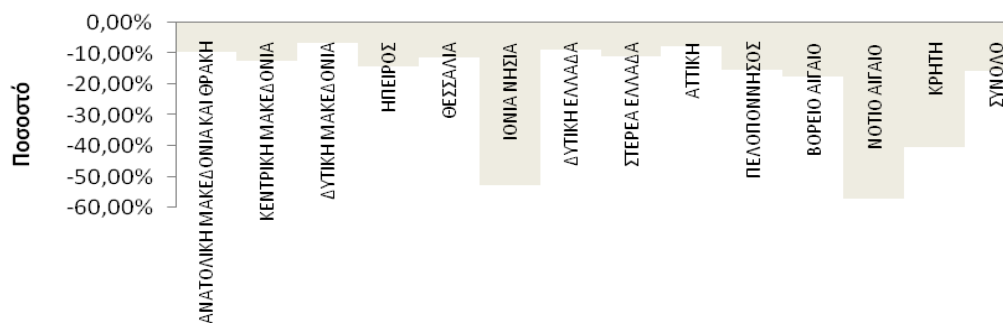

ΔΙΑΓΡΑΜΜΑΤΑ 6,7,8: Ποσοστιαία μεταβολή εξαμήνου (Ιανουαρίου 2021-Ιουνίου 2021) συνόλου εγγεγραμμένων [αναζητούντες εργασία και μη αναζητούντες εργασία] κατά Φύλο και Περιφέρεια: Πρώτο εξάμηνο έτους 2021

Από τον πίνακα 5 καθώς και από τα διαγράμματα 6,7,8 προκύπτει:

Στο σύνολο της χώρας καταγράφεται ποσοστιαία μείωση των εγγεγραμμένων [αναζητούντων εργασία και μη αναζητούντων εργασία] την χρονική περίοδο Ιανουαρίου 2021- Ιουνίου 2021 με ποσοστό μεταβολής (-19,02%).

Σχετικά με τις Περιφέρειες την μεγαλύτερη ποσοστιαία μείωση εμφανίζει η Περιφέρεια Νοτίου Αιγαίου (-60,17%).

Στο σύνολο των «ανδρών» και στο σύνολο της χώρας καταγράφεται ποσοστιαία μείωση των εγγεγραμμένων [αναζητούντων εργασία και μη αναζητούντων εργασία] την χρονική περίοδο Ιανουαρίου 2021- Ιουνίου 2021 με ποσοστό μεταβολής (-24,51%).

Σχετικά με τις Περιφέρειες την μεγαλύτερη ποσοστιαία μείωση εμφανίζει η Περιφέρεια Νοτίου Αιγαίου (-65,03%).

Στο σύνολο των «γυναικών» και στο σύνολο της χώρας καταγράφεται ποσοστιαία μείωση των εγγεγραμμένων [αναζητούντων εργασία και μη αναζητούντων εργασία] την χρονική περίοδο Ιανουαρίου 2021- Ιουνίου 2021 με ποσοστό μεταβολής (-15,81%).

Σχετικά με τις Περιφέρειες την μεγαλύτερη ποσοστιαία μείωση εμφανίζει η Περιφέρεια Νοτίου Αιγαίου (-56,97%).

#### 2.2.4. Ποσοστιαία μεταβολή συνόλου εγγεγραμμένων [αναζητούντων εργασία και μη αναζητούντων εργασία] κατά Φύλο, μήνα και Περιφέρεια (μεταβολή κατά μήνα)

Η ποσοστιαία μεταβολή κατά μήνα για όλους τους μήνες του πρώτου εξαμήνου του έτους 2021 των εγγεγραμμένων [αναζητούντων εργασία και μη αναζητούντων εργασία] στο σύνολο της χώρας, ανά Περιφέρεια και Φύλο παρουσιάζεται στον πίνακα 6.

Σύνολο	ΠΟΣΟΣΤΙΑΙΑ ΜΕΤΑΒΟΛΗ				
	ΙΑΝΟΥΑΡΙΟΣ 2021- ΦΕΒΡΟΥΑΡΙΟΣ 2021	ΦΕΒΡΟΥΑΡΙΟΣ 2021- ΜΑΡΤΙΟΣ 2021	ΜΑΡΤΙΟΣ 2021- ΑΠΡΙΛΙΟΣ 2021	ΑΠΡΙΛΙΟΣ 2021- ΜΑΪΟΣ 2021	ΜΑΪΟΣ 2021- ΙΟΥΝΙΟΣ 2021
ΑΝΑΤΟΛΙΚΗ ΜΑΚΕΔΟΝΙΑ ΚΑΙ ΘΡΑΚΗ	-2,39%	-1,22%	-2,58%	-4,45%	-2,54%
ΚΕΝΤΡΙΚΗ ΜΑΚΕΔΟΝΙΑ	-1,59%	-1,24%	-2,58%	-5,64%	-5,27%
ΔΥΤΙΚΗ ΜΑΚΕΔΟΝΙΑ	-1,76%	-1,02%	-2,30%	-4,15%	-2,87%
ΗΠΕΙΡΟΣ	-1,35%	-1,07%	-3,12%	-6,43%	-5,91%
ΘΕΣΣΑΛΙΑ	-1,81%	-0,63%	-2,58%	-4,50%	-5,04%
ΙΟΝΙΑ ΝΗΣΙΑ	-2,20%	-2,78%	-5,75%	-21,54%	-34,88%
ΔΥΤΙΚΗ ΕΛΛΑΔΑ	-1,37%	-0,84%	-2,00%	-4,81%	-3,25%
ΣΤΕΡΕΑ ΕΛΛΑΔΑ	-1,93%	-1,82%	-2,42%	-4,99%	-3,91%
ΑΤΤΙΚΗ	-2,49%	-1,46%	-2,50%	-3,53%	-1,44%
ΠΕΛΟΠΟΝΝΗΣΟΣ	-1,57%	-0,60%	-2,69%	-7,66%	-5,80%
ΒΟΡΕΙΟ ΑΙΓΑΙΟ	-3,01%	-1,29%	-2,44%	-6,55%	-7,71%
ΝΟΤΙΟ ΑΙΓΑΙΟ	-2,27%	-3,48%	-5,71%	-32,31%	-33,84%
ΚΡΗΤΗ	-1,95%	-1,90%	-3,61%	-22,46%	-20,93%
<b>ΣΥΝΟΛΟ</b>	<b>-2,03%</b>	<b>-1,44%</b>	<b>-2,85%</b>	<b>-7,81%</b>	<b>-6,36%</b>
Άνδρες	ΠΟΣΟΣΤΙΑΙΑ ΜΕΤΑΒΟΛΗ				
	ΙΑΝΟΥΑΡΙΟΣ 2021- ΦΕΒΡΟΥΑΡΙΟΣ 2021	ΦΕΒΡΟΥΑΡΙΟΣ 2021- ΜΑΡΤΙΟΣ 2021	ΜΑΡΤΙΟΣ 2021- ΑΠΡΙΛΙΟΣ 2021	ΑΠΡΙΛΙΟΣ 2021- ΜΑΪΟΣ 2021	ΜΑΪΟΣ 2021- ΙΟΥΝΙΟΣ 2021
ΑΝΑΤΟΛΙΚΗ ΜΑΚΕΔΟΝΙΑ ΚΑΙ ΘΡΑΚΗ	-3,88%	-2,21%	-3,66%	-6,75%	-2,97%
ΚΕΝΤΡΙΚΗ ΜΑΚΕΔΟΝΙΑ	-2,37%	-1,95%	-3,91%	-7,78%	-6,20%
ΔΥΤΙΚΗ ΜΑΚΕΔΟΝΙΑ	-2,08%	-2,59%	-4,15%	-7,43%	-5,24%
ΗΠΕΙΡΟΣ	-1,30%	-1,74%	-3,80%	-8,91%	-6,73%
ΘΕΣΣΑΛΙΑ	-2,34%	-1,15%	-2,91%	-6,31%	-6,67%
ΙΟΝΙΑ ΝΗΣΙΑ	-3,38%	-4,20%	-7,18%	-23,07%	-34,38%
ΔΥΤΙΚΗ ΕΛΛΑΔΑ	-1,68%	-1,37%	-2,78%	-6,89%	-4,45%
ΣΤΕΡΕΑ ΕΛΛΑΔΑ	-2,94%	-3,10%	-2,94%	-6,72%	-5,62%
ΑΤΤΙΚΗ	-3,41%	-2,36%	-3,15%	-5,42%	-3,87%
ΠΕΛΟΠΟΝΝΗΣΟΣ	-2,10%	-1,59%	-3,38%	-9,05%	-5,88%
ΒΟΡΕΙΟ ΑΙΓΑΙΟ	-4,65%	-1,96%	-2,78%	-8,89%	-7,54%
ΝΟΤΙΟ ΑΙΓΑΙΟ	-3,67%	-4,90%	-6,77%	-35,87%	-36,15%
ΚΡΗΤΗ	-2,69%	-2,85%	-4,41%	-25,23%	-22,38%
<b>ΣΥΝΟΛΟ</b>	<b>-2,85%</b>	<b>-2,35%</b>	<b>-3,74%</b>	<b>-10,12%</b>	<b>-8,02%</b>
Γυναίκες	ΠΟΣΟΣΤΙΑΙΑ ΜΕΤΑΒΟΛΗ				
	ΙΑΝΟΥΑΡΙΟΣ 2021- ΦΕΒΡΟΥΑΡΙΟΣ 2021	ΦΕΒΡΟΥΑΡΙΟΣ 2021- ΜΑΡΤΙΟΣ 2021	ΜΑΡΤΙΟΣ 2021- ΑΠΡΙΛΙΟΣ 2021	ΑΠΡΙΛΙΟΣ 2021- ΜΑΪΟΣ 2021	ΜΑΪΟΣ 2021- ΙΟΥΝΙΟΣ 2021
ΑΝΑΤΟΛΙΚΗ ΜΑΚΕΔΟΝΙΑ ΚΑΙ ΘΡΑΚΗ	-1,55%	-0,68%	-1,99%	-3,21%	-2,32%
ΚΕΝΤΡΙΚΗ ΜΑΚΕΔΟΝΙΑ	-1,15%	-0,83%	-1,86%	-4,48%	-4,79%
ΔΥΤΙΚΗ ΜΑΚΕΔΟΝΙΑ	-1,56%	-0,04%	-1,18%	-2,23%	-1,55%
ΗΠΕΙΡΟΣ	-1,38%	-0,62%	-2,68%	-4,84%	-5,40%
ΘΕΣΣΑΛΙΑ	-1,49%	-0,32%	-2,37%	-3,42%	-4,09%
ΙΟΝΙΑ ΝΗΣΙΑ	-1,43%	-1,85%	-4,85%	-20,58%	-35,18%
ΔΥΤΙΚΗ ΕΛΛΑΔΑ	-1,16%	-0,49%	-1,49%	-3,50%	-2,52%
ΣΤΕΡΕΑ ΕΛΛΑΔΑ	-1,34%	-1,09%	-2,13%	-4,04%	-2,99%
ΑΤΤΙΚΗ	-1,98%	-0,97%	-2,15%	-2,53%	-0,20%
ΠΕΛΟΠΟΝΝΗΣΟΣ	-1,25%	0,00%	-2,28%	-6,84%	-5,76%
ΒΟΡΕΙΟ ΑΙΓΑΙΟ	-2,16%	-0,96%	-2,27%	-5,38%	-7,79%
ΝΟΤΙΟ ΑΙΓΑΙΟ	-1,35%	-2,56%	-5,05%	-30,11%	-32,54%
ΚΡΗΤΗ	-1,48%	-1,31%	-3,12%	-20,80%	-20,12%
<b>ΣΥΝΟΛΟ</b>	<b>-1,55%</b>	<b>-0,92%</b>	<b>-2,34%</b>	<b>-6,51%</b>	<b>-5,46%</b>

ΠΙΝΑΚΑΣ 6: Ποσοστιαία μεταβολή κατά μήνα του συνόλου των εγγεγραμμένων [ αναζητούντες εργασία και μη αναζητούντες εργασία] κατά Φύλο, μήνα και Περιφέρεια:

Πρώτο εξάμηνο έτους 2021



**Ποσοστιαία μεταβολή κατά μήνα, Φύλο και Περιφέρεια:Σύνολο**

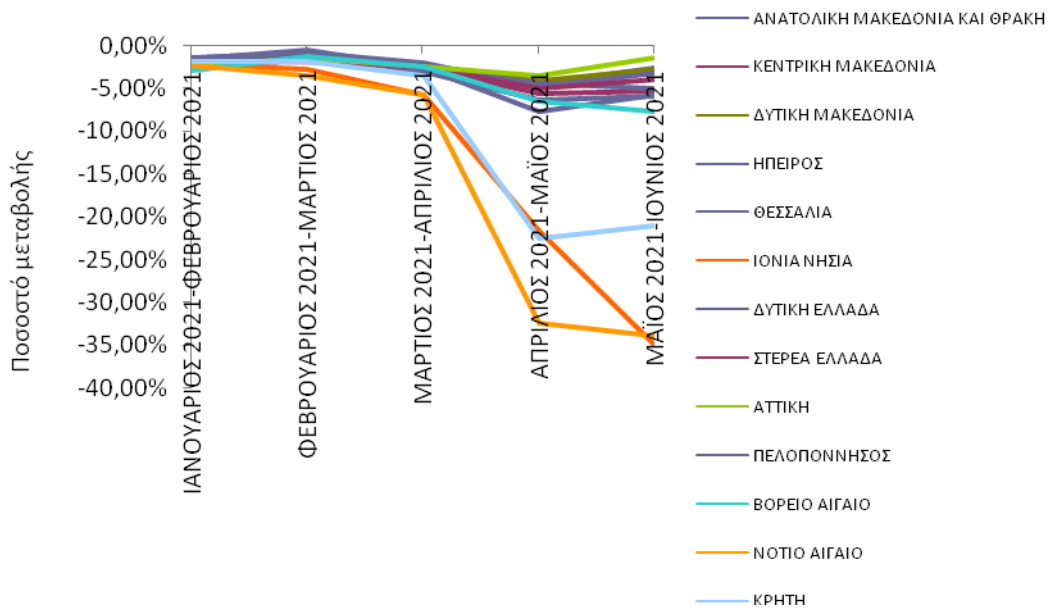

**Ποσοστιαία μεταβολή κατά μήνα, Φύλο και Περιφέρεια:Άνδρες**

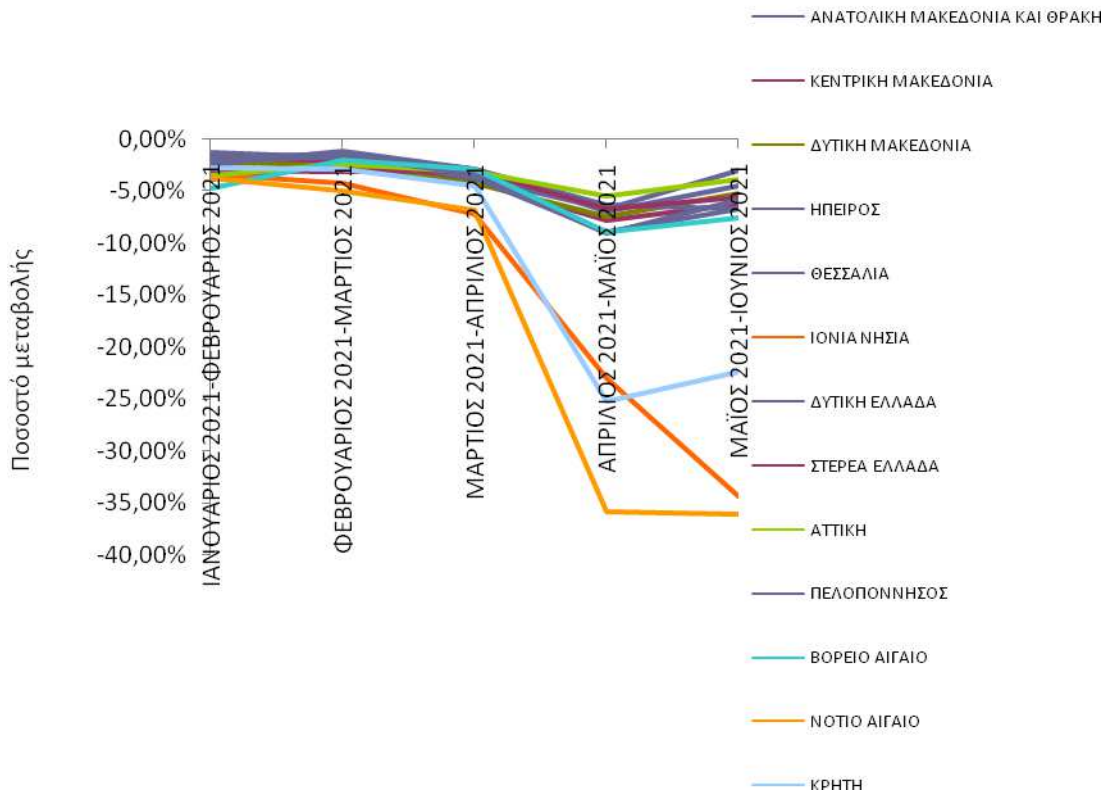

Ποσοστιαία μεταβολή κατά μήνα, Φύλο και Περιφέρεια:Γυναίκες

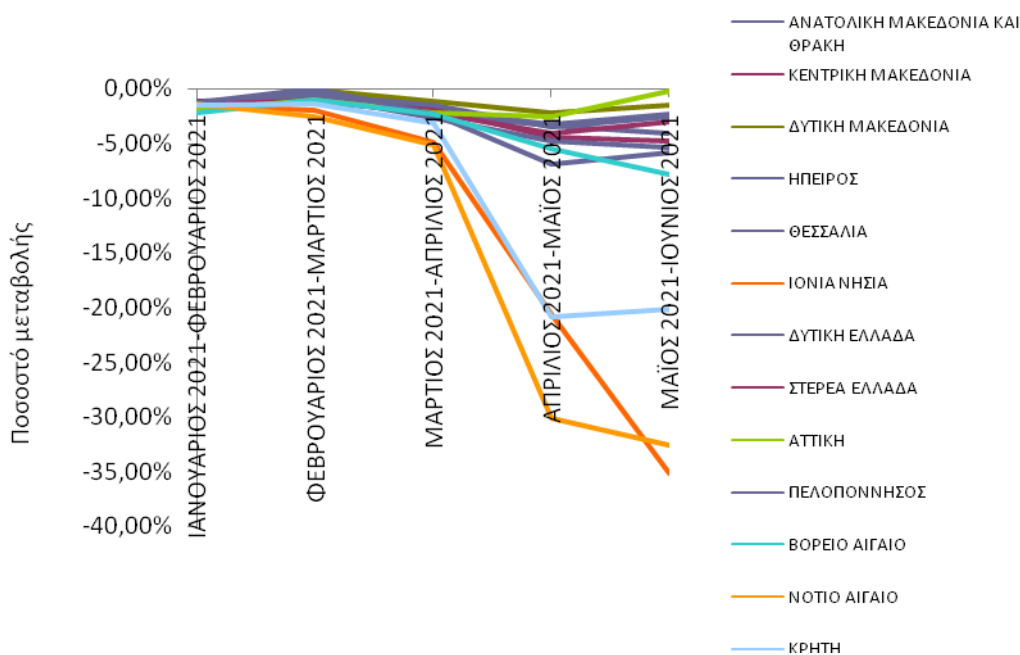

Ποσοστιαία μεταβολή κατά μήνα, Φύλο και Περιφέρεια:Σύνολο

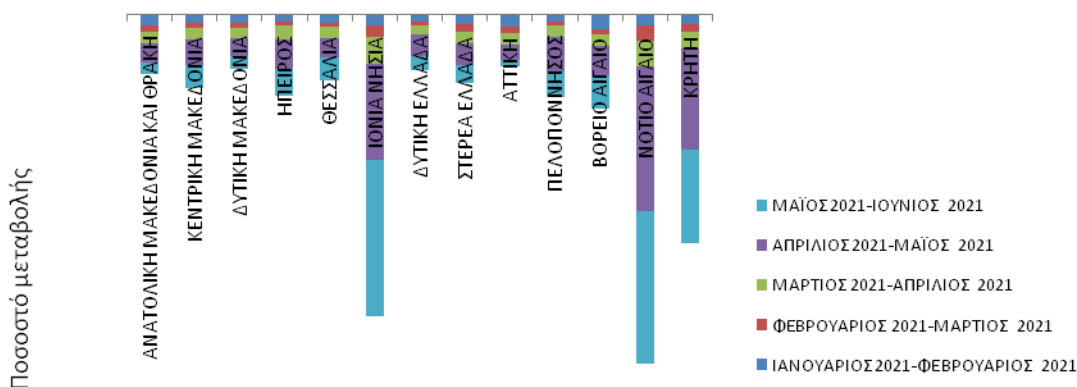

## Ποσοστιαία μεταβολή κατά μήνα, Φύλο και Περιφέρεια: Άνδρες

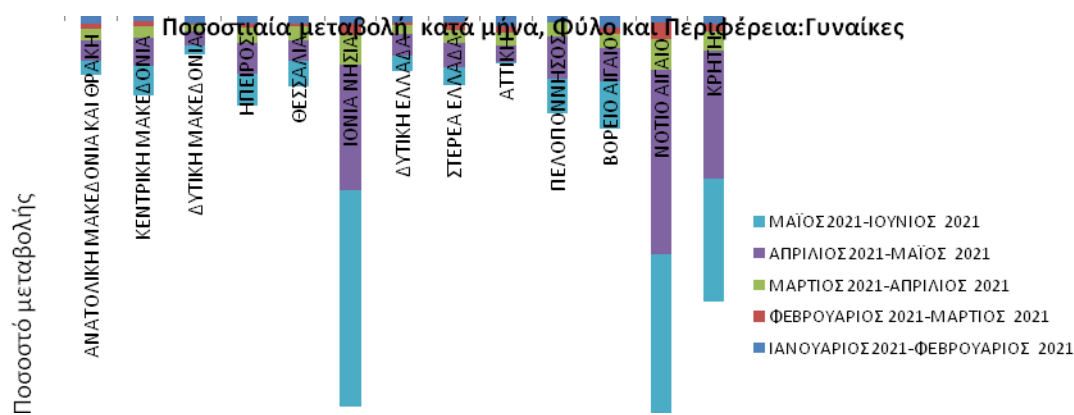
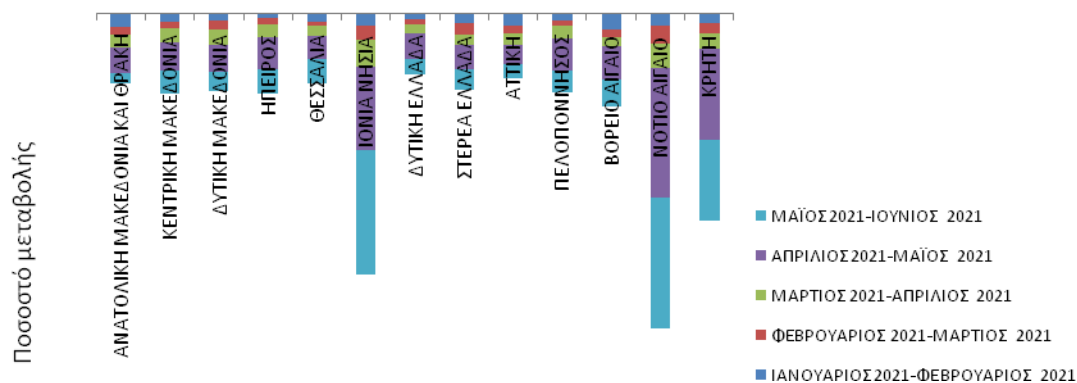

ΔΙΑΓΡΑΜΜΑΤΑ 9,10,11,12,13,14: Ποσοστιαία μεταβολή εγγεγραμμένων [αναζητούντες εργασία και μη αναζητούντες εργασία] κατά Φύλο, μήνα και Περιφέρεια:  
 Πρώτο εξάμηνο έτους 2021

Από τον πίνακα 6 καθώς και από τα διαγράμματα 9,10,11,12,13,14 προκύπτει:

Στο σύνολο της χώρας καταγράφεται ποσοστιαία μείωση των εγγεγραμμένων [αναζητούντων εργασία και μη αναζητούντων εργασία] τη χρονική περίοδο Ιανουαρίου -Φεβρουαρίου, Φεβρουαρίου-Μαρτίου, Μαρτίου-Απριλίου, Απριλίου Μαΐου και Μαΐου-Ιουνίου με ποσοστιαία μεταβολή (-2,03%), (-1,44%) (-2,85%), (-7,81%) και (-6,36%), αντίστοιχα.

Στο σύνολο των «ανδρών» καταγράφεται ποσοστιαία μείωση των εγγεγραμμένων [αναζητούντων εργασία και μη αναζητούντων εργασία] τη χρονική περίοδο Ιανουαρίου -Φεβρουαρίου, Φεβρουαρίου-Μαρτίου, Μαρτίου-Απριλίου, Απριλίου Μαΐου και Μαΐου-Ιουνίου με ποσοστιαία μεταβολή (-2,85%), (-2,35%) (-3,74%), (-10,12%) και (-8,02%), αντίστοιχα.

Στο σύνολο των «γυναικών» καταγράφεται ποσοστιαία μείωση των εγγεγραμμένων [αναζητούντων εργασία και μη αναζητούντων εργασία] τη χρονική περίοδο Ιανουαρίου -Φεβρουαρίου, Φεβρουαρίου-Μαρτίου, Μαρτίου-Απριλίου, Απριλίου Μαΐου και Μαΐου-Ιουνίου με ποσοστιαία μεταβολή (-1,55%), (-0,92%), (-2,34%), (-6,51%) και (-5,46%), αντίστοιχα.

## 2.3. Ανάλυση κατά Ηλικία

## 2.3.1. Κατανομή των εγγεγραμμένων ανέργων εργασία κατά Ηλικία, μήνα και Περιφέρεια

Στον πίνακα που ακολουθεί παρουσιάζεται ο αριθμός των ανέργων αναζητούντων εργασία στο σύνολο της χώρας κατά Ηλικιακή ομάδα όπως κατανέμεται στις ηλικιακές ομάδες 15-19 ετών, 20-24 ετών, 25-29 ετών, 30-44 ετών, 45-54 ετών, 55-64 ετών και 65 ετών και άνω για τους μήνες του πρώτου εξαμήνου του έτους 2021.

	ΙΑΝΟΥΑΡΙΟΣ		ΦΕΒΡΟΥΑΡΙΟΣ		ΜΑΡΤΙΟΣ		ΑΠΡΙΛΙΟΣ		ΜΑΪΟΣ		ΙΟΥΝΙΟΣ	
	Άνεργοι	%	Άνεργοι	%	Άνεργοι	%	Άνεργοι	%	Άνεργοι	%	Άνεργοι	%
15-19 ετών	8.598	0,76%	8.378	0,76%	8.244	0,76%	7.878	0,75%	6.887	0,71%	6.391	0,70%
20-24 ετών	73.954	6,57%	70.860	6,43%	68.926	6,34%	65.160	6,17%	55.562	5,73%	48.027	5,28%
25-29 ετών	118.753	10,56%	114.592	10,40%	112.142	10,32%	107.181	10,15%	95.152	9,80%	86.523	9,52%
30-44 ετών	403.204	35,84%	394.031	35,75%	387.346	35,65%	374.803	35,51%	341.547	35,19%	319.334	35,13%
45-54 ετών	272.272	24,20%	268.064	24,32%	264.387	24,33%	258.189	24,46%	237.946	24,52%	222.981	24,53%
55-64 ετών	201.735	17,93%	199.923	18,14%	198.675	18,29%	195.559	18,53%	186.999	19,27%	179.537	19,75%
65 ετών και άνω	46.416	4,13%	46.469	4,22%	46.813	4,31%	46.684	4,42%	46.394	4,78%	46.261	5,09%
	<b>1.124.932</b>	<b>100,00%</b>	<b>1.102.317</b>	<b>100,00%</b>	<b>1.086.533</b>	<b>100,00%</b>	<b>1.055.454</b>	<b>100,00%</b>	<b>970.487</b>	<b>100,00%</b>	<b>909.054</b>	<b>100,00%</b>

ΠΙΝΑΚΑΣ 7:Αριθμός ανέργων κατά Ηλικία και μήνα:  
Πρώτο εξάμηνο έτους 2021

Αριθμός ανέργων κατά Ηλικία: Α΄ Εξάμηνο έτους 2021

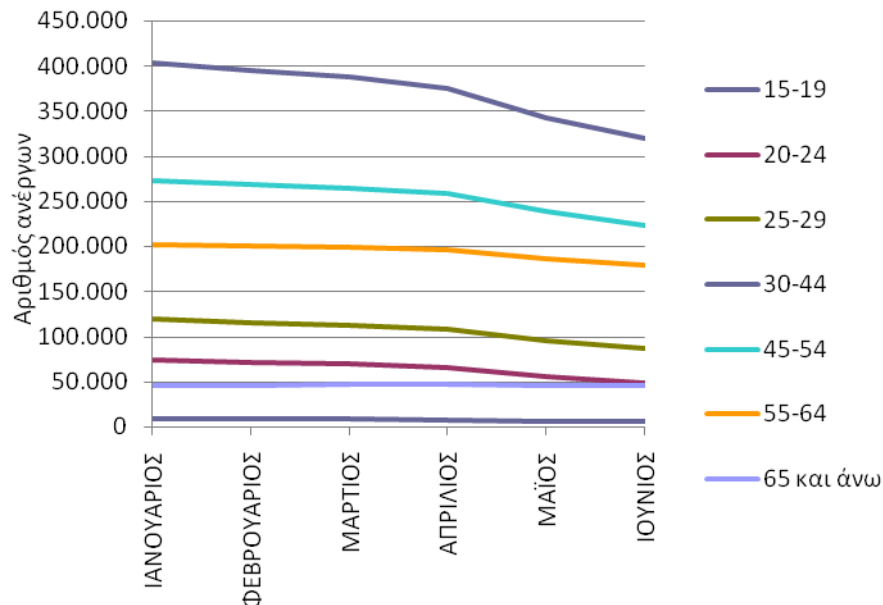
ΔΙΑΓΡΑΜΜΑ 15: Αριθμός ανέργων κατά Ηλικία και μήνα:  
Πρώτο εξάμηνο έτους 2021

Από τον πίνακα 7 και από το διάγραμμα 15 προκύπτει:

Για τους μήνες του πρώτου εξαμήνου του έτους 2021 η ηλικιακή ομάδα «30-44 ετών» συγκεντρώνει τον μεγαλύτερο αριθμό ανέργων, ενώ η δεύτερη πολυπληθέστερη ηλικιακή ομάδα σε αριθμό ανέργων είναι η ηλικιακή ομάδα «45-54 ετών». Μεγάλο αριθμό ανέργων συγκεντρώνουν και οι Ηλικιακές ομάδες «55-64 ετών», «25-29 ετών», «20-24 ετών» και «65 ετών και άνω». Στην ηλικιακή ομάδα «15-19 ετών» καταγράφεται ο μικρότερος αριθμός ανέργων.

Ο αριθμός των ανέργων κατά ηλικιακή ομάδα και Περιφέρεια για το πρώτο εξάμηνο του έτους 2021 παρουσιάζεται στον πίνακα 8.

15-19 ετών						
	ΙΑΝΟΥΑΡΙΟΣ	ΦΕΒΡΟΥΑΡΙΟΣ	ΜΑΡΤΙΟΣ	ΑΠΡΙΛΙΟΣ	ΜΑΪΟΣ	ΙΟΥΝΙΟΣ
ΑΝΑΤΟΛΙΚΗ ΜΑΚΕΔΟΝΙΑ ΚΑΙ ΘΡΑΚΗ	615	599	606	572	523	565
ΚΕΝΤΡΙΚΗ ΜΑΚΕΔΟΝΙΑ	1.358	1.379	1.363	1.316	1.196	1.061
ΔΥΤΙΚΗ ΜΑΚΕΔΟΝΙΑ	130	125	131	128	110	111
ΗΠΕΙΡΟΣ	183	187	185	185	167	144
ΘΕΣΣΑΛΙΑ	714	696	725	720	680	670
ΙΟΝΙΑ ΝΗΣΙΑ	481	450	398	355	270	165
ΔΥΤΙΚΗ ΕΛΛΑΔΑ	733	730	751	740	689	710
ΣΤΕΡΕΑ ΕΛΛΑΔΑ	438	431	428	409	389	372
ΑΤΤΙΚΗ	1.820	1.780	1.738	1.637	1.440	1.416
ΠΕΛΟΠΟΝΝΗΣΟΣ	438	455	474	459	398	399
ΒΟΡΕΙΟ ΑΙΓΑΙΟ	153	146	153	160	152	150
ΝΟΤΙΟ ΑΙΓΑΙΟ	775	679	607	544	373	234
ΚΡΗΤΗ	760	721	685	653	500	394
<b>ΣΥΝΟΛΟ</b>	<b>8.598</b>	<b>8.378</b>	<b>8.244</b>	<b>7.878</b>	<b>6.887</b>	<b>6.391</b>

20-24 ετών						
	ΙΑΝΟΥΑΡΙΟΣ	ΦΕΒΡΟΥΑΡΙΟΣ	ΜΑΡΤΙΟΣ	ΑΠΡΙΛΙΟΣ	ΜΑΪΟΣ	ΙΟΥΝΙΟΣ
ΑΝΑΤΟΛΙΚΗ ΜΑΚΕΔΟΝΙΑ ΚΑΙ ΘΡΑΚΗ	4.476	4.343	4.225	4.078	3.737	3.455
ΚΕΝΤΡΙΚΗ ΜΑΚΕΔΟΝΙΑ	13.897	13.443	13.132	12.412	10.795	9.467
ΔΥΤΙΚΗ ΜΑΚΕΔΟΝΙΑ	2.024	1.963	1.906	1.816	1.650	1.511
ΗΠΕΙΡΟΣ	2.092	2.054	1.962	1.798	1.549	1.354
ΘΕΣΣΑΛΙΑ	5.310	5.087	5.030	4.811	4.428	4.045
ΙΟΝΙΑ ΝΗΣΙΑ	2.653	2.513	2.427	2.267	1.761	1.019
ΔΥΤΙΚΗ ΕΛΛΑΔΑ	5.880	5.736	5.663	5.435	4.857	4.453
ΣΤΕΡΕΑ ΕΛΛΑΔΑ	3.235	3.069	3.016	2.855	2.519	2.228
ΑΤΤΙΚΗ	17.728	16.733	16.208	15.162	13.421	12.370
ΠΕΛΟΠΟΝΝΗΣΟΣ	3.304	3.151	3.108	2.919	2.470	2.229
ΒΟΡΕΙΟ ΑΙΓΑΙΟ	1.293	1.212	1.188	1.130	1.025	940
ΝΟΤΙΟ ΑΙΓΑΙΟ	4.948	4.734	4.503	4.201	2.752	1.618
ΚΡΗΤΗ	7.114	6.822	6.558	6.276	4.598	3.338
<b>ΣΥΝΟΛΟ</b>	<b>73.954</b>	<b>70.860</b>	<b>68.926</b>	<b>65.160</b>	<b>55.562</b>	<b>48.027</b>

25-29 ετών						
	ΙΑΝΟΥΑΡΙΟΣ	ΦΕΒΡΟΥΑΡΙΟΣ	ΜΑΡΤΙΟΣ	ΑΠΡΙΛΙΟΣ	ΜΑΪΟΣ	ΙΟΥΝΙΟΣ
ΑΝΑΤΟΛΙΚΗ ΜΑΚΕΔΟΝΙΑ ΚΑΙ ΘΡΑΚΗ	7.055	6.807	6.696	6.437	6.140	5.920
ΚΕΝΤΡΙΚΗ ΜΑΚΕΔΟΝΙΑ	22.327	21.638	21.262	20.470	18.469	17.025
ΔΥΤΙΚΗ ΜΑΚΕΔΟΝΙΑ	3.400	3.295	3.274	3.165	2.930	2.743
ΗΠΕΙΡΟΣ	3.486	3.371	3.298	3.176	2.884	2.685
ΘΕΣΣΑΛΙΑ	8.103	7.872	7.790	7.491	6.998	6.522
ΙΟΝΙΑ ΝΗΣΙΑ	3.796	3.651	3.495	3.200	2.470	1.542
ΔΥΤΙΚΗ ΕΛΛΑΔΑ	8.802	8.569	8.464	8.224	7.552	7.018
ΣΤΕΡΕΑ ΕΛΛΑΔΑ	5.037	4.867	4.778	4.576	4.220	3.958
ΑΤΤΙΚΗ	32.852	31.413	30.520	28.971	26.769	25.533
ΠΕΛΟΠΟΝΝΗΣΟΣ	5.355	5.185	5.116	4.880	4.280	3.932
ΒΟΡΕΙΟ ΑΙΓΑΙΟ	2.085	2.003	1.953	1.910	1.751	1.648
ΝΟΤΙΟ ΑΙΓΑΙΟ	6.631	6.446	6.200	5.814	3.864	2.463
ΚΡΗΤΗ	9.824	9.475	9.296	8.867	6.825	5.534
<b>ΣΥΝΟΛΟ</b>	<b>118.753</b>	<b>114.592</b>	<b>112.142</b>	<b>107.181</b>	<b>95.152</b>	<b>86.523</b>

30-44 ετών						
	ΙΑΝΟΥΑΡΙΟΣ	ΦΕΒΡΟΥΑΡΙΟΣ	ΜΑΡΤΙΟΣ	ΑΠΡΙΛΙΟΣ	ΜΑΪΟΣ	ΙΟΥΝΙΟΣ
ΑΝΑΤΟΛΙΚΗ ΜΑΚΕΔΟΝΙΑ ΚΑΙ ΘΡΑΚΗ	21.087	20.546	20.239	19.722	18.805	18.418
ΚΕΝΤΡΙΚΗ ΜΑΚΕΔΟΝΙΑ	71.397	70.096	69.194	67.149	62.845	59.550
ΔΥΤΙΚΗ ΜΑΚΕΔΟΝΙΑ	10.878	10.674	10.579	10.362	9.937	9.767
ΗΠΕΙΡΟΣ	11.415	11.260	11.160	10.767	10.004	9.479
ΘΕΣΣΑΛΙΑ	26.498	25.952	25.737	25.021	23.786	22.756
ΙΟΝΙΑ ΝΗΣΙΑ	14.021	13.657	13.261	12.406	9.505	5.957
ΔΥΤΙΚΗ ΕΛΛΑΔΑ	28.582	28.155	27.890	27.260	25.858	24.976
ΣΤΕΡΕΑ ΕΛΛΑΔΑ	17.569	17.257	16.888	16.517	15.588	15.103
ΑΤΤΙΚΗ	121.426	117.714	115.428	112.102	107.296	106.094
ΠΕΛΟΠΟΝΝΗΣΟΣ	17.789	17.545	17.357	16.776	15.392	14.575
ΒΟΡΕΙΟ ΑΙΓΑΙΟ	6.912	6.732	6.632	6.457	5.988	5.543
ΝΟΤΙΟ ΑΙΓΑΙΟ	23.271	22.725	21.902	20.427	13.534	8.880
ΚΡΗΤΗ	32.359	31.718	31.079	29.837	23.009	18.236
<b>ΣΥΝΟΛΟ</b>	<b>403.204</b>	<b>394.031</b>	<b>387.346</b>	<b>374.803</b>	<b>341.547</b>	<b>319.334</b>



45-54 ετών						
	ΙΑΝΟΥΑΡΙΟΣ	ΦΕΒΡΟΥΑΡΙΟΣ	ΜΑΡΤΙΟΣ	ΑΠΡΙΛΙΟΣ	ΜΑΪΟΣ	ΙΟΥΝΙΟΣ
ΑΝΑΤΟΛΙΚΗ ΜΑΚΕΔΟΝΙΑ ΚΑΙ ΘΡΑΚΗ	12.911	12.606	12.453	12.111	11.535	11.225
ΚΕΝΤΡΙΚΗ ΜΑΚΕΔΟΝΙΑ	50.582	49.910	49.189	48.222	45.710	43.346
ΔΥΤΙΚΗ ΜΑΚΕΔΟΝΙΑ	7.252	7.149	7.048	6.875	6.661	6.456
ΗΠΕΙΡΟΣ	6.949	6.871	6.825	6.648	6.308	5.905
ΘΕΣΣΑΛΙΑ	16.135	16.023	15.896	15.583	14.943	14.190
ΙΟΝΙΑ ΝΗΣΙΑ	8.999	8.872	8.676	8.209	6.306	3.909
ΔΥΤΙΚΗ ΕΛΛΑΔΑ	18.522	18.380	18.212	18.027	17.281	16.939
ΣΤΕΡΕΑ ΕΛΛΑΔΑ	11.734	11.535	11.322	11.085	10.587	10.218
ΑΤΤΙΚΗ	89.856	88.074	86.987	85.313	82.750	82.623
ΠΕΛΟΠΟΝΝΗΣΟΣ	10.817	10.687	10.686	10.510	9.762	9.128
ΒΟΡΕΙΟ ΑΙΓΑΙΟ	4.100	3.959	3.928	3.831	3.616	3.226
ΝΟΤΙΟ ΑΙΓΑΙΟ	14.154	13.960	13.483	12.776	8.249	5.148
ΚΡΗΤΗ	20.261	20.038	19.682	18.999	14.238	10.668
<b>ΣΥΝΟΛΟ</b>	<b>272.272</b>	<b>268.064</b>	<b>264.387</b>	<b>258.189</b>	<b>237.946</b>	<b>222.981</b>

55-64 ετών						
	ΙΑΝΟΥΑΡΙΟΣ	ΦΕΒΡΟΥΑΡΙΟΣ	ΜΑΡΤΙΟΣ	ΑΠΡΙΛΙΟΣ	ΜΑΪΟΣ	ΙΟΥΝΙΟΣ
ΑΝΑΤΟΛΙΚΗ ΜΑΚΕΔΟΝΙΑ ΚΑΙ ΘΡΑΚΗ	10.345	10.204	10.152	9.990	9.671	9.581
ΚΕΝΤΡΙΚΗ ΜΑΚΕΔΟΝΙΑ	41.118	40.921	40.624	39.924	38.886	37.633
ΔΥΤΙΚΗ ΜΑΚΕΔΟΝΙΑ	5.084	5.053	5.022	4.945	4.855	4.782
ΗΠΕΙΡΟΣ	5.180	5.153	5.140	5.076	4.862	4.630
ΘΕΣΣΑΛΙΑ	11.310	11.238	11.219	11.067	10.820	10.294
ΙΟΝΙΑ ΝΗΣΙΑ	5.938	5.924	5.813	5.612	4.579	3.267
ΔΥΤΙΚΗ ΕΛΛΑΔΑ	12.866	12.782	12.713	12.541	12.281	12.158
ΣΤΕΡΕΑ ΕΛΛΑΔΑ	8.461	8.396	8.257	8.154	8.002	7.765
ΑΤΤΙΚΗ	72.763	71.851	71.540	70.595	69.837	69.720
ΠΕΛΟΠΟΝΝΗΣΟΣ	7.472	7.437	7.468	7.431	7.197	6.905
ΒΟΡΕΙΟ ΑΙΓΑΙΟ	2.674	2.630	2.608	2.551	2.423	2.259
ΝΟΤΙΟ ΑΙΓΑΙΟ	7.666	7.578	7.426	7.180	5.138	3.581
ΚΡΗΤΗ	10.858	10.756	10.693	10.493	8.448	6.962
<b>ΣΥΝΟΛΟ</b>	<b>201.735</b>	<b>199.923</b>	<b>198.675</b>	<b>195.559</b>	<b>186.999</b>	<b>179.537</b>

65 ετών και άνω						
	ΙΑΝΟΥΑΡΙΟΣ	ΦΕΒΡΟΥΑΡΙΟΣ	ΜΑΡΤΙΟΣ	ΑΠΡΙΛΙΟΣ	ΜΑΪΟΣ	ΙΟΥΝΙΟΣ
ΑΝΑΤΟΛΙΚΗ ΜΑΚΕΔΟΝΙΑ ΚΑΙ ΘΡΑΚΗ	2.185	2.168	2.214	2.213	2.205	2.180
ΚΕΝΤΡΙΚΗ ΜΑΚΕΔΟΝΙΑ	10.648	10.674	10.800	10.776	10.771	10.799
ΔΥΤΙΚΗ ΜΑΚΕΔΟΝΙΑ	892	880	885	888	863	867
ΗΠΕΙΡΟΣ	990	996	1.004	993	1.000	1.002
ΘΕΣΣΑΛΙΑ	2.061	2.064	2.092	2.044	2.056	2.031
ΙΟΝΙΑ ΝΗΣΙΑ	949	956	943	918	838	725
ΔΥΤΙΚΗ ΕΛΛΑΔΑ	2.536	2.550	2.570	2.546	2.566	2.612
ΣΤΕΡΕΑ ΕΛΛΑΔΑ	1.624	1.616	1.623	1.607	1.611	1.614
ΑΤΤΙΚΗ	19.949	19.951	20.070	20.128	20.253	20.481
ΠΕΛΟΠΟΝΝΗΣΟΣ	1.336	1.340	1.350	1.356	1.343	1.335
ΒΟΡΕΙΟ ΑΙΓΑΙΟ	483	481	478	488	471	462
ΝΟΤΙΟ ΑΙΓΑΙΟ	1.282	1.276	1.264	1.225	1.026	855
ΚΡΗΤΗ	1.481	1.517	1.520	1.502	1.391	1.298
<b>ΣΥΝΟΛΟ</b>	<b>46.416</b>	<b>46.469</b>	<b>46.813</b>	<b>46.684</b>	<b>46.394</b>	<b>46.261</b>

ΠΙΝΑΚΑΣ 8: Αριθμός ανέργων κατά Ηλικία, μήνα και Περιφέρεια:  
Πρώτο εξάμηνο έτους 2021

### 2.3.2. Εγγεγραμμένοι άνεργοι κατά Ηλικία, μήνα και διάρκεια συνεχόμενης ανεργίας

Στους πιο κάτω πίνακες παρουσιάζεται ο αριθμός των ανέργων αναζητούντων εργασία στο σύνολο της χώρας κατά Ηλικία και διάρκεια συνεχόμενης ανεργίας όπως καταγράφεται στους μήνες του πρώτου εξαμήνου του έτους 2021.

	15-19 ετών				20-24 ετών				25-29 ετών			
	>=12 Μήνες	%	<12 Μήνες	%	>=12 Μήνες	%	<12 Μήνες	%	>=12 Μήνες	%	<12 Μήνες	%
ΙΑΝΟΥΑΡΙΟΣ	1.025	11,92%	7.573	88,08%	17.426	23,56%	56.528	76,44%	42.004	35,37%	76.749	64,63%
ΦΕΒΡΟΥΑΡΙΟΣ	984	11,75%	7.394	88,25%	17.245	24,34%	53.615	75,66%	42.002	36,65%	72.590	63,35%
ΜΑΡΤΙΟΣ	906	10,99%	7.338	89,01%	17.088	24,79%	51.838	75,21%	42.106	37,55%	70.036	62,45%
ΑΠΡΙΛΙΟΣ	826	10,48%	7.052	89,52%	16.723	25,66%	48.437	74,34%	41.722	38,93%	65.459	61,07%
ΜΑΪΟΣ	772	11,21%	6.115	88,79%	15.997	28,79%	39.565	71,21%	40.234	42,28%	54.918	57,72%
ΙΟΥΝΙΟΣ	753	11,78%	5.638	88,22%	15.290	31,84%	32.737	68,16%	38.502	44,50%	48.021	55,50%

	30-44 ετών				45-54 ετών			
	>=12 Μήνες	%	<12 Μήνες	%	>=12 Μήνες	%	<12 Μήνες	%
ΙΑΝΟΥΑΡΙΟΣ	195.273	48,43%	207.931	51,57%	148.566	54,57%	123.706	45,43%
ΦΕΒΡΟΥΑΡΙΟΣ	196.479	49,86%	197.552	50,14%	149.395	55,73%	118.669	44,27%
ΜΑΡΤΙΟΣ	197.841	51,08%	189.505	48,92%	150.116	56,78%	114.271	43,22%
ΑΠΡΙΛΙΟΣ	197.378	52,66%	177.425	47,34%	149.674	57,97%	108.515	42,03%
ΜΑΪΟΣ	193.262	56,58%	148.285	43,42%	147.054	61,80%	90.892	38,20%
ΙΟΥΝΙΟΣ	189.595	59,37%	129.739	40,63%	145.083	65,07%	77.898	34,93%

	55-64 ετών				65 ετών και άνω			
	>=12 Μήνες	%	<12 Μήνες	%	>=12 Μήνες	%	<12 Μήνες	%
ΙΑΝΟΥΑΡΙΟΣ	127.883	63,39%	73.852	36,61%	34.782	74,94%	11.634	25,06%
ΦΕΒΡΟΥΑΡΙΟΣ	128.693	64,37%	71.230	35,63%	35.163	75,67%	11.306	24,33%
ΜΑΡΤΙΟΣ	129.138	65,00%	69.537	35,00%	35.450	75,73%	11.363	24,27%
ΑΠΡΙΛΙΟΣ	128.739	65,83%	66.820	34,17%	35.574	76,20%	11.110	23,80%
ΜΑΪΟΣ	127.779	68,33%	59.220	31,67%	35.637	76,81%	10.757	23,19%
ΙΟΥΝΙΟΣ	126.818	70,64%	52.719	29,36%	35.938	77,69%	10.323	22,31%

Πίνακας 9: Αριθμός ανέργων κατά Ηλικία, μήνα και διάρκεια συνεχόμενης ανεργίας: Πρώτο εξάμηνο 2021

	15-19 ετών		20-24 ετών		25-29 ετών		30-44 ετών		45-54 ετών		55-64 ετών		65 ετών και άνω	
	≥12 Μήνες													
ΙΑΝΟΥΑΡΙΟΣ	1.025	0,18%	17.426	3,07%	42.004	7,41%	195.273	34,44%	148.566	26,20%	127.883	22,56%	34.782	6,13%
ΦΕΒΡΟΥΑΡΙΟΣ	984	0,17%	17.245	3,03%	42.002	7,37%	196.479	34,47%	149.395	26,21%	128.693	22,58%	35.163	6,17%
ΜΑΡΤΙΟΣ	906	0,16%	17.088	2,98%	42.106	7,35%	197.841	34,55%	150.116	26,21%	129.138	22,55%	35.450	6,19%
ΑΠΡΙΛΙΟΣ	826	0,14%	16.723	2,93%	41.722	7,31%	197.378	34,59%	149.674	26,23%	128.739	22,56%	35.574	6,23%
ΜΑΪΟΣ	772	0,14%	15.997	2,85%	40.234	7,18%	193.262	34,47%	147.054	26,23%	127.779	22,79%	35.637	6,36%
ΙΟΥΝΙΟΣ	753	0,14%	15.290	2,77%	38.502	6,98%	189.595	34,35%	145.083	26,28%	126.818	22,98%	35.938	6,51%

	15-19 ετών		20-24 ετών		25-29 ετών		30-44 ετών		45-54 ετών		55-64 ετών		65 ετών και άνω	
	<12 Μήνες													
ΙΑΝΟΥΑΡΙΟΣ	7.573	1,36%	56.528	10,13%	76.749	13,75%	207.931	37,27%	123.706	22,17%	73.852	13,24%	11.634	2,09%
ΦΕΒΡΟΥΑΡΙΟΣ	7.394	1,39%	53.615	10,07%	72.590	13,64%	197.552	37,11%	118.669	22,29%	71.230	13,38%	11.306	2,12%
ΜΑΡΤΙΟΣ	7.338	1,43%	51.838	10,09%	70.036	13,63%	189.505	36,88%	114.271	22,24%	69.537	13,53%	11.363	2,21%
ΑΠΡΙΛΙΟΣ	7.052	1,45%	48.437	9,99%	65.459	13,50%	177.425	36,60%	108.515	22,38%	66.820	13,78%	11.110	2,29%
ΜΑΪΟΣ	6.115	1,49%	39.565	9,66%	54.918	13,40%	148.285	36,19%	90.892	22,18%	59.220	14,45%	10.757	2,63%
ΙΟΥΝΙΟΣ	5.638	1,58%	32.737	9,17%	48.021	13,45%	129.739	36,33%	77.898	21,82%	52.719	14,76%	10.323	2,89%

Πίνακας 9α: Αριθμός ανέργων κατά Ηλικία, μήνα και διάρκεια συνεχόμενης ανεργίας: Πρώτο εξάμηνο 2021

Αριθμός ανέργων κατά διάρκεια ανεργίας:15-19 ετών

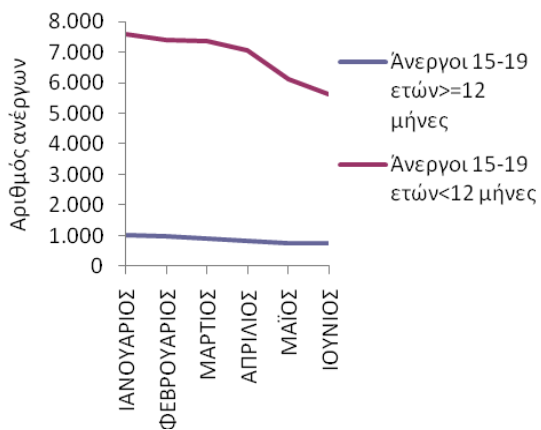

Αριθμός ανέργων κατά ηλικία και διάρκεια ανεργίας:20-24 ετών

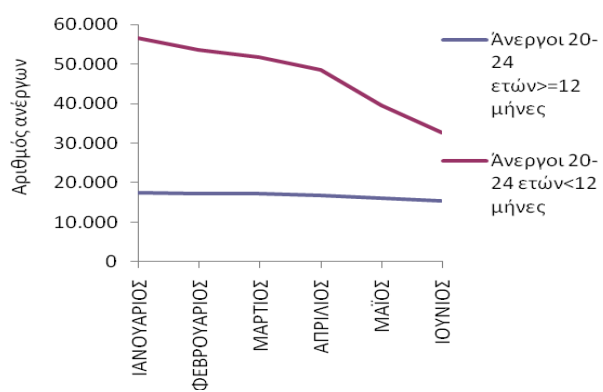

Αριθμός ανέργων κατά ηλικία και διάρκεια ανεργίας:25-29 ετών

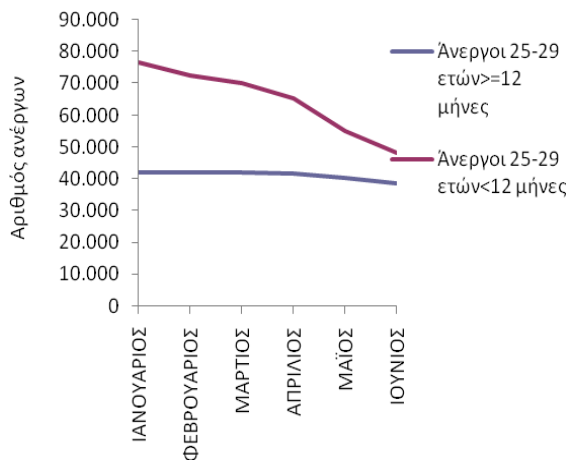

Αριθμός ανέργων κατά ηλικία και διάρκεια ανεργίας:30-44 ετών

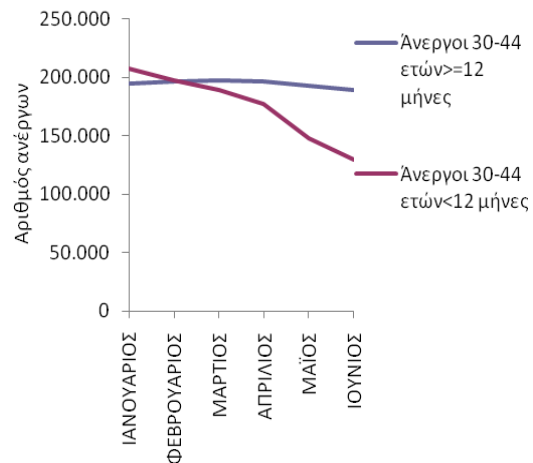

Αριθμός ανέργων κατά ηλικία και διάρκεια ανεργίας:45-54 ετών

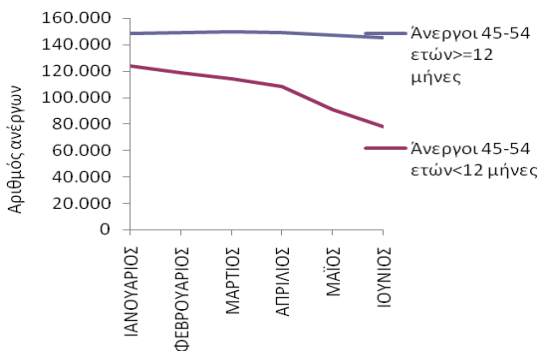

Αριθμός ανέργων κατά ηλικία και διάρκεια ανεργίας:55-64 ετών

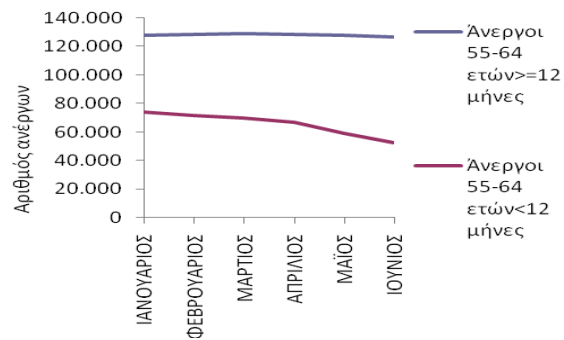

Αριθμός ανέργων κατά Ηλικία και διάρκεια ανεργίας:65 ετών και άνω

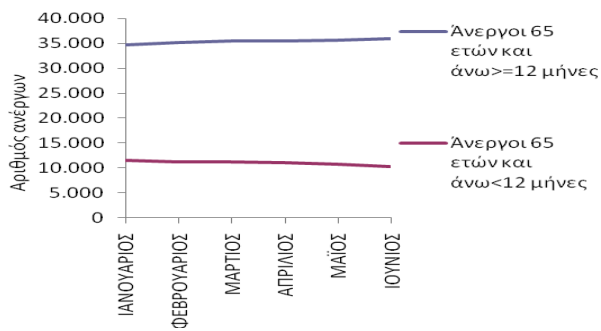

Αριθμός ανέργων κατά Ηλικία και διάρκεια ανεργίας: ≥12 μήνες

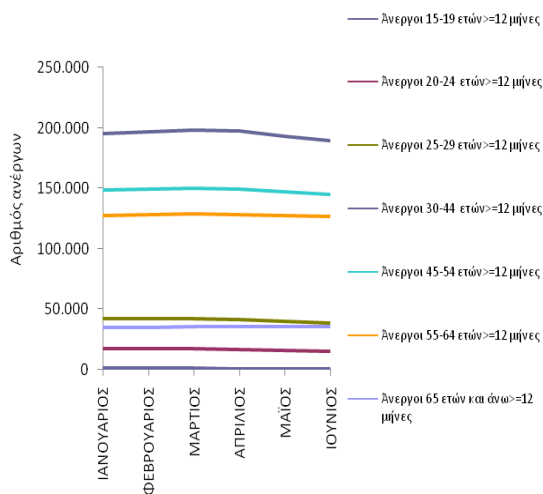

Αριθμός ανέργων κατά Ηλικία και διάρκεια ανεργίας: &lt;12 μήνες

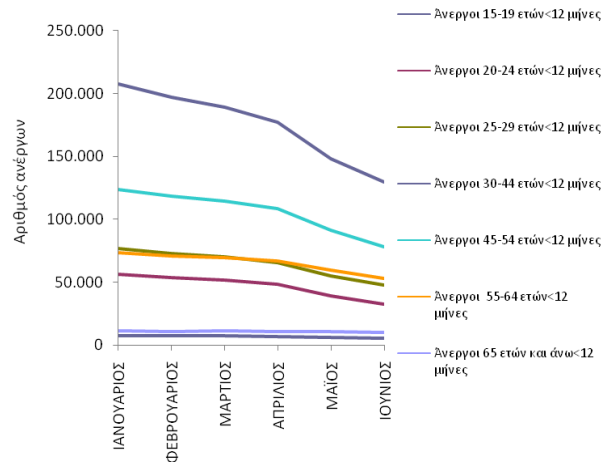

ΔΙΑΓΡΑΜΜΑΤΑ 16,17,18,19,20,21,22,23,24: Αριθμός ανέργων κατά Ηλικία, μήνα και διάρκεια συνεχόμενης ανεργίας: Πρώτο εξάμηνο 2021

Από τους πίνακες 9 και 9α, καθώς και από τα διαγράμματα 16,17,18,19,20,21,22,23,24 προκύπτει:

**Ηλικιακή ομάδα 15-19 ετών**

Οι άνεργοι με διάρκεια συνεχόμενης ανεργίας μικρότερη των 12 μηνών αποτελούν τον μεγαλύτερο αριθμό των ανέργων σε όλους τους μήνες του πρώτου εξαμήνου του 2021 σε σχέση με τους ανέργους με διάρκεια συνεχόμενης ανεργίας μεγαλύτερη ή ίση των 12 μηνών.

Το ποσοστό που αναλογεί στους ανέργους με διάρκεια συνεχόμενης ανεργίας μικρότερη των 12 μηνών κυμαίνεται από (88,08%) τον Ιανουάριο έως (89,52%) τον Απρίλιο ενώ το ποσοστό που αναλογεί στους ανέργους με διάρκεια συνεχόμενης ανεργίας μεγαλύτερη ή ίση των 12 μηνών κυμαίνεται από (10,48%) τον Απρίλιο έως (11,92%) τον Ιανουάριο.

**Ηλικιακή ομάδα 20-24 ετών**

Οι άνεργοι με διάρκεια συνεχόμενης ανεργίας μικρότερη των 12 μηνών αποτελούν τον μεγαλύτερο αριθμό των ανέργων σε όλους τους μήνες του πρώτου εξαμήνου του 2021 σε σχέση με τους ανέργους με διάρκεια συνεχόμενης ανεργίας μεγαλύτερη ή ίση των 12 μηνών.

Το ποσοστό που αναλογεί στους ανέργους με διάρκεια συνεχόμενης ανεργίας μικρότερη των 12 μηνών κυμαίνεται από (68,16%) τον Ιούνιο έως (76,44%) τον Ιανουάριο ενώ το ποσοστό που αναλογεί στους ανέργους με διάρκεια συνεχόμενης ανεργίας μεγαλύτερη ή ίση των 12 μηνών κυμαίνεται από (23,56%) τον Ιανουάριο έως (31,84%) τον Ιούνιο.

**Ηλικιακή ομάδα 25-29 ετών**

Οι άνεργοι με διάρκεια συνεχόμενης ανεργίας μικρότερη των 12 μηνών αποτελούν τον μεγαλύτερο αριθμό των ανέργων σε όλους τους μήνες του πρώτου εξαμήνου του 2021 σε σχέση με τους ανέργους με διάρκεια συνεχόμενης ανεργίας μεγαλύτερη ή ίση των 12 μηνών.

Το ποσοστό που αναλογεί στους ανέργους με διάρκεια συνεχόμενης ανεργίας μικρότερη των 12 μηνών κυμαίνεται από (55,50%) τον Ιούνιο έως (64,63%) τον Ιανουάριο ενώ το ποσοστό που αναλογεί στους ανέργους με διάρκεια συνεχόμενης ανεργίας μεγαλύτερη ή ίση των 12 μηνών κυμαίνεται από (35,37%) τον Ιανουάριο έως (44,50%) τον Ιούνιο.

**Ηλικιακή ομάδα 30-44 ετών**

Οι άνεργοι με διάρκεια συνεχόμενης ανεργίας μεγαλύτερη ή ίση των 12 μηνών των 12 μηνών αποτελούν τον μεγαλύτερο αριθμό των ανέργων σε όλους τους μήνες του πρώτου εξαμήνου του 2021 εκτός από τους μήνες Ιανουάριο και Φεβρουάριο σε σχέση με τους ανέργους με διάρκεια συνεχόμενης ανεργίας μεγαλύτερη ή ίση των 12 μηνών.

Το ποσοστό που αναλογεί στους ανέργους με διάρκεια συνεχόμενης ανεργίας μεγαλύτερη ή ίση των 12 μηνών κυμαίνεται (48,43%) τον Ιανουάριο έως (59,37%) τον Ιούνιο ενώ το ποσοστό που αναλογεί στους ανέργους με διάρκεια συνεχόμενης ανεργίας μικρότερη των 12 μηνών κυμαίνεται από (40,63%) τον Ιούνιο έως (51,57%) τον Ιανουάριο.



### **Ηλικιακή ομάδα 45-54 ετών**

Οι άνεργοι με διάρκεια συνεχόμενης ανεργίας μεγαλύτερη ή ίση των 12 μηνών αποτελούν τον μεγαλύτερο αριθμό των ανέργων σε όλους τους μήνες του πρώτου εξαμήνου του 2021 σε σχέση με τους άνεργους με διάρκεια συνεχόμενης ανεργίας μικρότερη των 12 μηνών.

Το ποσοστό που αναλογεί στους άνεργους με διάρκεια συνεχόμενης ανεργίας μεγαλύτερη ή ίση των 12 μηνών κυμαίνεται από (54,57%) τον Ιανουάριο έως (65,07%) τον Ιούνιο ενώ το ποσοστό που αναλογεί στους άνεργους με διάρκεια συνεχόμενης ανεργίας μικρότερη των 12 μηνών κυμαίνεται από (34,93%) τον Ιούνιο έως (45,43%) τον Ιανουάριο.

### **Ηλικιακή ομάδα 55-64 ετών**

Οι άνεργοι με διάρκεια συνεχόμενης ανεργίας μεγαλύτερη ή ίση των 12 μηνών αποτελούν τον μεγαλύτερο αριθμό των ανέργων σε όλους τους μήνες του πρώτου εξαμήνου του 2021 σε σχέση με τους άνεργους με διάρκεια συνεχόμενης ανεργίας μικρότερη των 12 μηνών.

Το ποσοστό που αναλογεί στους άνεργους με διάρκεια συνεχόμενης ανεργίας μεγαλύτερη ή ίση των 12 μηνών κυμαίνεται από (63,39%) τον Ιανουάριο έως (70,64%) τον Ιούνιο ενώ το ποσοστό που αναλογεί στους άνεργους με διάρκεια συνεχόμενης ανεργίας μικρότερη των 12 μηνών κυμαίνεται από (29,36%) τον Ιούνιο έως (36,61%) τον Ιανουάριο.

**Ηλικιακή ομάδα 65 ετών και άνω**

Οι άνεργοι με διάρκεια συνεχόμενης ανεργίας μεγαλύτερη ή ίση των 12 μηνών αποτελούν τον μεγαλύτερο αριθμό των ανέργων σε όλους τους μήνες του πρώτου εξαμήνου του 2021 σε σχέση με τους άνεργους με διάρκεια συνεχόμενης ανεργίας μικρότερη των 12 μηνών.

Το ποσοστό που αναλογεί στους άνεργους με διάρκεια συνεχόμενης ανεργίας μεγαλύτερη ή ίση των 12 μηνών κυμαίνεται από (74,94%) τον Ιανουάριο έως (77,69%) τον Ιούνιο ενώ το ποσοστό που αναλογεί στους άνεργους με διάρκεια συνεχόμενης ανεργίας μικρότερη των 12 μηνών κυμαίνεται από (22,31%) τον Ιούνιο έως (25,06%) τον Ιανουάριο.

**Μακροχρόνιοι άνεργοι (συνεχόμενη ανεργία  $\geq 12$  μήνες)**

Μεταξύ των ηλικιακών ομάδων «15-19 ετών», «20-24 ετών», «25-29 ετών», «30-44 ετών», «45-54 ετών», «55-64 ετών» και «65 ετών και άνω» των ανέργων με διάρκεια συνεχόμενης ανεργίας μεγαλύτερη ή ίση των 12 μηνών η ηλικιακή ομάδα «30-44 ετών» αποτελεί τον μεγαλύτερο αριθμό ανέργων κατά τους μήνες του πρώτου εξαμήνου του 2021.

Το ποσοστό που αναλογεί στους ανέργους της ηλικιακής ομάδας «15-19 ετών» με διάρκεια συνεχόμενης ανεργίας μεγαλύτερη ή ίση των 12 μηνών κυμαίνεται από (0,14%) τον Απρίλιο, Μάιο και Ιούνιο έως (0,18%) τον Ιανουάριο, το ποσοστό που αναλογεί στους ανέργους της ηλικιακής ομάδας «20-24 ετών» κυμαίνεται από (2,77%) τον Ιούνιο έως (3,07%) τον Ιανουάριο, το ποσοστό που αναλογεί στους ανέργους της ηλικιακής ομάδας «25-29 ετών» κυμαίνεται από (6,98%) τον Ιούνιο έως (7,41%) τον Ιανουάριο, το ποσοστό που αναλογεί στους ανέργους της ηλικιακής ομάδας «30-44 ετών» κυμαίνεται από (34,35%) τον Ιούνιο έως (34,59%) τον Απρίλιο, το ποσοστό που αναλογεί στους ανέργους της ηλικιακής ομάδας «45-54 ετών» κυμαίνεται από (26,20%) τον Ιανουάριο έως (26,28%) τον Ιούνιο, το ποσοστό που αναλογεί στους ανέργους της ηλικιακής ομάδας «55-64 ετών» κυμαίνεται από (22,55%) τον Μάρτιο έως (22,98%) τον Ιούνιο και το ποσοστό που αναλογεί στους ανέργους της ηλικιακής ομάδας «65 ετών και άνω» κυμαίνεται από (6,13%) τον Ιανουάριο έως (6,51%) τον Ιούνιο.

**Μη μακροχρόνιοι άνεργοι (συνεχόμενη ανεργία <12 μήνες)**

Μεταξύ των ηλικιακών ομάδων «15-19 ετών», «20-24 ετών», «25-29 ετών», «30-44 ετών», «45-54 ετών», «55-64 ετών» και «65 ετών και άνω» των ανέργων με διάρκεια συνεχόμενης ανεργίας μικρότερη των 12 μηνών η ηλικιακή ομάδα «30-44 ετών» αποτελεί τον μεγαλύτερο αριθμό ανέργων κατά τους μήνες του πρώτου εξαμήνου του 2021.

Το ποσοστό που αναλογεί στους ανέργους της ηλικιακής ομάδας «15-19 ετών» με διάρκεια συνεχόμενης ανεργίας μικρότερη των 12 μηνών κυμαίνεται από (1,36%) τον Ιανουάριο έως (1,58%) τον Ιούνιο, το ποσοστό που αναλογεί στους ανέργους της ηλικιακής ομάδας «20-24 ετών» κυμαίνεται από (9,17%) τον Ιούνιο έως (10,13%) τον Ιανουάριο, το ποσοστό που αναλογεί στους ανέργους της ηλικιακής ομάδας «25-29 ετών» κυμαίνεται από (13,40%) τον Μάιο έως (13,75%) τον Ιανουάριο, το ποσοστό που αναλογεί στους ανέργους της ηλικιακής ομάδας «30-44 ετών» κυμαίνεται από (36,19%) τον Μάιο έως (37,27%) τον Ιανουάριο, το ποσοστό που αναλογεί στους ανέργους της ηλικιακής ομάδας «45-54 ετών» κυμαίνεται από (21,82%) τον Ιούνιο έως (22,38%) τον Απρίλιο, το ποσοστό που αναλογεί στους ανέργους της ηλικιακής ομάδας «55-64 ετών» κυμαίνεται από (13,24%) τον Ιανουάριο έως (14,76%) τον Ιούνιο και το ποσοστό που αναλογεί στους ανέργους της ηλικιακής ομάδας «65 ετών και άνω» κυμαίνεται από (2,09%) τον Ιανουάριο έως (2,89%) τον Ιούνιο.

## 2.4. Ανάλυση κατά Εκπαιδευτικό Επίπεδο

## 2.4.1. Κατανομή των εγγεγραμμένων ανέργων κατά Εκπαιδευτικό επίπεδο, μήνα και Περιφέρεια

Στον πίνακα που ακολουθεί παρουσιάζεται ο αριθμός των ανέργων αναζητούντων εργασία στο σύνολο της χώρας κατά Εκπαιδευτικό επίπεδο όπως κατανέμεται στα Εκπαιδευτικά επίπεδα Χωρίς εκπαίδευση, Υποχρεωτικής εκπαίδευσης (έως 3<sup>η</sup> Γυμνασίου), Δευτεροβάθμιας εκπαίδευσης και Τριτοβάθμιας εκπαίδευσης στους μήνες του πρώτου εξαμήνου του έτους 2021.

	ΙΑΝΟΥΑΡΙΟΣ		ΦΕΒΡΟΥΑΡΙΟΣ		ΜΑΡΤΙΟΣ		ΑΠΡΙΛΙΟΣ		ΜΑΪΟΣ		ΙΟΥΝΙΟΣ	
	Άνεργοι	%	Άνεργοι	%	Άνεργοι	%	Άνεργοι	%	Άνεργοι	%	Άνεργοι	%
Χωρίς εκπαίδευση	100.732	8,95%	98.876	8,97%	98.017	9,02%	95.474	9,05%	89.676	9,24%	85.578	9,41%
Υποχρεωτική εκπαίδευση (έως 3 <sup>η</sup> Γυμνασίου)	320.445	28,49%	314.435	28,52%	309.458	28,48%	300.885	28,51%	274.699	28,31%	253.269	27,86%
Δευτεροβάθμια εκπαίδευση	529.218	47,04%	519.357	47,12%	511.950	47,12%	496.356	47,03%	452.478	46,62%	417.664	45,94%
Τριτοβάθμια εκπαίδευση	174.537	15,52%	169.649	15,39%	167.108	15,38%	162.739	15,42%	153.634	15,83%	152.543	16,78%
<b>Σύνολο</b>	<b>1.124.932</b>	<b>100,00%</b>	<b>1.102.317</b>	<b>100,00%</b>	<b>1.086.533</b>	<b>100,00%</b>	<b>1.055.454</b>	<b>100,00%</b>	<b>970.487</b>	<b>100,00%</b>	<b>909.054</b>	<b>100,00%</b>

ΠΙΝΑΚΑΣ 10: Αριθμός ανέργων κατά Εκπαιδευτικό επίπεδο και μήνα: Πρώτο εξάμηνο έτους 2021

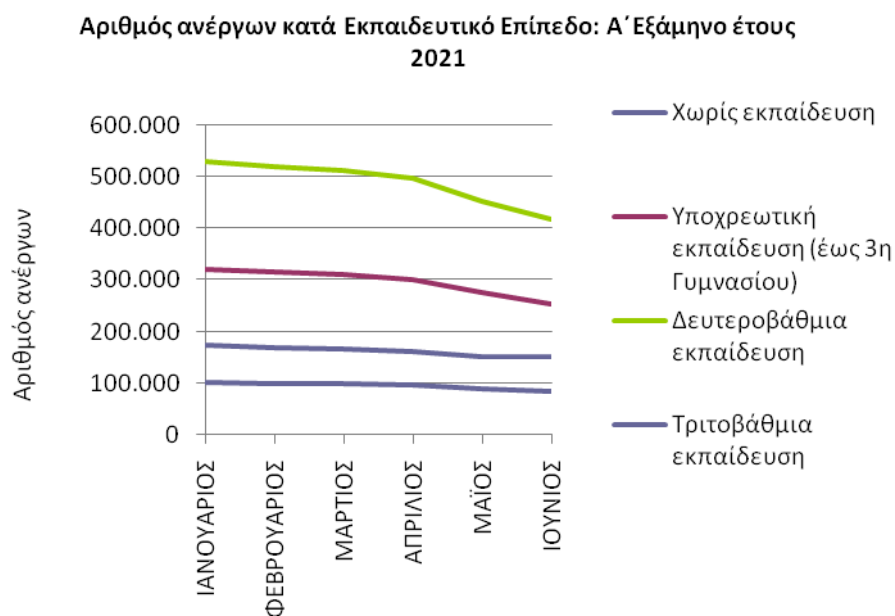

ΔΙΑΓΡΑΜΜΑ 25: Αριθμός ανέργων κατά Εκπαιδευτικό επίπεδο και μήνα: Πρώτο εξάμηνο έτους 2021

Από τον πίνακα 10 και από το διάγραμμα 25 προκύπτει:

Η πολυπληθέστερη ομάδα ανέργων κατά Εκπαιδευτικό επίπεδο καταγράφεται στο εκπαιδευτικό επίπεδο «Δευτεροβάθμιας εκπαίδευσης» και η δεύτερη πολυπληθέστερη ομάδα καταγράφεται στο εκπαιδευτικό επίπεδο «Υποχρεωτικής εκπαίδευσης (έως 3<sup>η</sup> Γυμνασίου)». Στη συνέχεια ακολουθεί το εκπαιδευτικό επίπεδο «Τριτοβάθμιας εκπαίδευσης» και τέλος το εκπαιδευτικό επίπεδο «Χωρίς εκπαίδευση» όπου καταγράφεται ο μικρότερος αριθμός ανέργων.

Ο αριθμός των ανέργων κατά Εκπαιδευτικό επίπεδο και Περιφέρεια για το πρώτο εξάμηνο του έτους 2021 παρουσιάζεται στον πίνακα 11.

Χωρίς εκπαίδευση						
	ΙΑΝΟΥΑΡΙΟΣ	ΦΕΒΡΟΥΑΡΙΟΣ	ΜΑΡΤΙΟΣ	ΑΠΡΙΛΙΟΣ	ΜΑΪΟΣ	ΙΟΥΝΙΟΣ
ΑΝΑΤΟΛΙΚΗ ΜΑΚΕΔΟΝΙΑ ΚΑΙ ΘΡΑΚΗ	9.081	8.968	8.937	8.828	8.664	8.540
ΚΕΝΤΡΙΚΗ ΜΑΚΕΔΟΝΙΑ	14.591	14.633	14.607	14.282	13.790	13.218
ΔΥΤΙΚΗ ΜΑΚΕΔΟΝΙΑ	1.128	1.094	1.049	1.015	991	974
ΗΠΕΙΡΟΣ	1.246	1.261	1.261	1.198	1.088	1.004
ΘΕΣΣΑΛΙΑ	7.289	7.079	7.164	6.976	6.838	6.703
ΙΟΝΙΑ ΝΗΣΙΑ	2.727	2.650	2.558	2.398	1.930	1.226
ΔΥΤΙΚΗ ΕΛΛΑΔΑ	5.782	5.669	5.668	5.565	5.386	5.505
ΣΤΕΡΕΑ ΕΛΛΑΔΑ	4.510	4.451	4.394	4.332	4.153	3.963
ΑΤΤΙΚΗ	38.894	37.910	37.656	36.823	35.607	34.940
ΠΕΛΟΠΟΝΝΗΣΟΣ	4.728	4.655	4.607	4.480	4.132	4.091
ΒΟΡΕΙΟ ΑΙΓΑΙΟ	1.045	1.048	1.034	1.011	995	955
ΝΟΤΙΟ ΑΙΓΑΙΟ	4.342	4.241	3.994	3.678	2.311	1.425
ΚΡΗΤΗ	5.369	5.217	5.088	4.888	3.791	3.034
<b>ΣΥΝΟΛΟ</b>	<b>100.732</b>	<b>98.876</b>	<b>98.017</b>	<b>95.474</b>	<b>89.676</b>	<b>85.578</b>
Υποχρεωτική εκπαίδευση (έως 3η Γυμνασίου)						
	ΙΑΝΟΥΑΡΙΟΣ	ΦΕΒΡΟΥΑΡΙΟΣ	ΜΑΡΤΙΟΣ	ΑΠΡΙΛΙΟΣ	ΜΑΪΟΣ	ΙΟΥΝΙΟΣ
ΑΝΑΤΟΛΙΚΗ ΜΑΚΕΔΟΝΙΑ ΚΑΙ ΘΡΑΚΗ	19.076	18.503	18.280	17.838	17.068	16.527
ΚΕΝΤΡΙΚΗ ΜΑΚΕΔΟΝΙΑ	61.880	60.955	60.132	58.563	55.256	51.768
ΔΥΤΙΚΗ ΜΑΚΕΔΟΝΙΑ	8.284	8.154	8.030	7.815	7.485	7.216
ΗΠΕΙΡΟΣ	9.122	9.008	8.912	8.678	8.189	7.697
ΘΕΣΣΑΛΙΑ	18.365	18.072	17.897	17.419	16.677	15.613
ΙΟΝΙΑ ΝΗΣΙΑ	12.428	12.245	11.881	11.223	8.595	5.398
ΔΥΤΙΚΗ ΕΛΛΑΔΑ	23.706	23.477	23.294	22.948	21.941	21.361
ΣΤΕΡΕΑ ΕΛΛΑΔΑ	14.829	14.546	14.131	13.812	13.103	12.470
ΑΤΤΙΚΗ	89.362	87.240	86.041	84.120	81.494	79.949
ΠΕΛΟΠΟΝΝΗΣΟΣ	13.016	12.857	12.794	12.569	11.634	10.735
ΒΟΡΕΙΟ ΑΙΓΑΙΟ	4.949	4.772	4.715	4.614	4.264	3.818
ΝΟΤΙΟ ΑΙΓΑΙΟ	20.445	20.066	19.345	18.140	11.543	7.384
ΚΡΗΤΗ	24.983	24.540	24.006	23.146	17.450	13.333
<b>ΣΥΝΟΛΟ</b>	<b>320.445</b>	<b>314.435</b>	<b>309.458</b>	<b>300.885</b>	<b>274.699</b>	<b>253.269</b>
Δευτεροβάθμια εκπαίδευση						
	ΙΑΝΟΥΑΡΙΟΣ	ΦΕΒΡΟΥΑΡΙΟΣ	ΜΑΡΤΙΟΣ	ΑΠΡΙΛΙΟΣ	ΜΑΪΟΣ	ΙΟΥΝΙΟΣ
ΑΝΑΤΟΛΙΚΗ ΜΑΚΕΔΟΝΙΑ ΚΑΙ ΘΡΑΚΗ	22.740	22.266	21.948	21.249	19.966	19.152
ΚΕΝΤΡΙΚΗ ΜΑΚΕΔΟΝΙΑ	98.839	97.443	96.180	93.549	87.343	81.851
ΔΥΤΙΚΗ ΜΑΚΕΔΟΝΙΑ	15.100	14.871	14.678	14.355	13.659	13.149
ΗΠΕΙΡΟΣ	14.450	14.278	14.136	13.644	12.623	11.724
ΘΕΣΣΑΛΙΑ	32.510	32.099	31.871	31.056	29.323	27.445
ΙΟΝΙΑ ΝΗΣΙΑ	17.725	17.291	16.810	15.752	12.218	7.772
ΔΥΤΙΚΗ ΕΛΛΑΔΑ	38.146	37.672	37.367	36.503	34.393	32.682
ΣΤΕΡΕΑ ΕΛΛΑΔΑ	22.381	21.932	21.655	21.071	19.926	19.020
ΑΤΤΙΚΗ	167.279	163.375	160.964	156.661	150.093	146.714
ΠΕΛΟΠΟΝΝΗΣΟΣ	21.979	21.699	21.612	20.941	19.130	17.873
ΒΟΡΕΙΟ ΑΙΓΑΙΟ	9.039	8.788	8.674	8.428	7.802	7.150
ΝΟΤΙΟ ΑΙΓΑΙΟ	28.364	27.678	26.810	25.345	17.237	11.059
ΚΡΗΤΗ	40.666	39.965	39.245	37.802	28.765	22.073
<b>ΣΥΝΟΛΟ</b>	<b>529.218</b>	<b>519.357</b>	<b>511.950</b>	<b>496.356</b>	<b>452.478</b>	<b>417.664</b>
Τριτοβάθμια εκπαίδευση						
	ΙΑΝΟΥΑΡΙΟΣ	ΦΕΒΡΟΥΑΡΙΟΣ	ΜΑΡΤΙΟΣ	ΑΠΡΙΛΙΟΣ	ΜΑΪΟΣ	ΙΟΥΝΙΟΣ
ΑΝΑΤΟΛΙΚΗ ΜΑΚΕΔΟΝΙΑ ΚΑΙ ΘΡΑΚΗ	7.777	7.536	7.420	7.208	6.918	7.125
ΚΕΝΤΡΙΚΗ ΜΑΚΕΔΟΝΙΑ	36.017	35.030	34.645	33.875	32.283	32.044
ΔΥΤΙΚΗ ΜΑΚΕΔΟΝΙΑ	5.148	5.020	5.088	4.994	4.871	4.898
ΗΠΕΙΡΟΣ	5.477	5.345	5.265	5.123	4.874	4.774
ΘΕΣΣΑΛΙΑ	11.967	11.682	11.557	11.286	10.873	10.747
ΙΟΝΙΑ ΝΗΣΙΑ	3.957	3.837	3.764	3.594	2.986	2.188
ΔΥΤΙΚΗ ΕΛΛΑΔΑ	10.287	10.084	9.934	9.757	9.364	9.318
ΣΤΕΡΕΑ ΕΛΛΑΔΑ	6.378	6.242	6.132	5.988	5.734	5.805
ΑΤΤΙΚΗ	60.859	58.991	57.830	56.304	54.572	56.634
ΠΕΛΟΠΟΝΝΗΣΟΣ	6.788	6.589	6.546	6.341	5.946	5.804
ΒΟΡΕΙΟ ΑΙΓΑΙΟ	2.667	2.555	2.517	2.474	2.365	2.305
ΝΟΤΙΟ ΑΙΓΑΙΟ	5.576	5.413	5.236	5.004	3.845	2.911
ΚΡΗΤΗ	11.639	11.325	11.174	10.791	9.003	7.990
<b>ΣΥΝΟΛΟ</b>	<b>174.537</b>	<b>169.649</b>	<b>167.108</b>	<b>162.739</b>	<b>153.634</b>	<b>152.543</b>

ΠΙΝΑΚΑΣ 11: Αριθμός ανέργων κατά Εκπαιδευτικό επίπεδο, μήνα και Περιφέρεια: Πρώτο εξάμηνο έτους 2021

### 2.4.2. Εγγεγραμμένοι άνεργοι κατά Εκπαιδευτικό επίπεδο, μήνα και διάρκεια συνεχόμενης ανεργίας

Στους πιο κάτω πίνακες παρουσιάζεται ο αριθμός των ανέργων αναζητούντων εργασία στο σύνολο της χώρας κατά Εκπαιδευτικό επίπεδο και διάρκεια συνεχόμενης ανεργίας όπως καταγράφεται στους μήνες του πρώτου εξαμήνου του έτους 2021.

	Χωρίς εκπαίδευση				Υποχρεωτική εκπαίδευση (έως 3η Γυμνασίου)				Δευτεροβάθμια εκπαίδευση				Τριτοβάθμια εκπαίδευση			
	>=12 Μήνες	%	<12 Μήνες	%	>=12 Μήνες	%	<12 Μήνες	%	>=12 Μήνες	%	<12 Μήνες	%	>=12 Μήνες	%	<12 Μήνες	%
ΙΑΝΟΥΑΡΙΟΣ	44.513	44,19%	56.219	55,81%	174.764	54,54%	145.681	45,46%	265.496	50,17%	263.722	49,83%	82.186	47,09%	92.351	52,91%
ΦΕΒΡΟΥΑΡΙΟΣ	44.462	44,97%	54.414	55,03%	174.433	55,48%	140.002	44,52%	267.544	51,51%	251.813	48,49%	83.522	49,23%	86.127	50,77%
ΜΑΡΤΙΟΣ	44.262	45,16%	53.755	54,84%	174.185	56,29%	135.273	43,71%	269.453	52,63%	242.497	47,37%	84.745	50,71%	82.363	49,29%
ΑΠΡΙΛΙΟΣ	43.775	45,85%	51.699	54,15%	172.701	57,40%	128.184	42,60%	269.087	54,21%	227.269	45,79%	85.073	52,28%	77.666	47,72%
ΜΑΪΟΣ	43.280	48,26%	46.396	51,74%	169.254	61,61%	105.445	38,39%	264.144	58,38%	188.334	41,62%	84.057	54,71%	69.577	45,29%
ΙΟΥΝΙΟΣ	42.956	50,20%	42.622	49,80%	166.179	65,61%	87.090	34,39%	259.368	62,10%	158.296	37,90%	83.476	54,72%	69.067	45,28%

ΠΙΝΑΚΑΣ 12: Αριθμός ανέργων κατά Εκπαιδευτικό επίπεδο, μήνα και διάρκεια συνεχόμενης ανεργίας:  
Πρώτο εξάμηνο έτους 2021

	Χωρίς εκπαίδευση		Υποχρεωτική εκπαίδευση (έως 3η Γυμνασίου)		Δευτεροβάθμια εκπαίδευση		Τριτοβάθμια εκπαίδευση		Χωρίς εκπαίδευση		Υποχρεωτική εκπαίδευση (έως 3η Γυμνασίου)		Δευτεροβάθμια εκπαίδευση		Τριτοβάθμια εκπαίδευση	
	>=12 Μήνες	%	>=12 Μήνες	%	>=12 Μήνες	%	>=12 Μήνες	%	<12 Μήνες	%	<12 Μήνες	%	<12 Μήνες	%	<12 Μήνες	%
ΙΑΝΟΥΑΡΙΟΣ	44.513	7,85%	174.764	30,82%	265.496	46,83%	82.186	14,50%	56.219	10,08%	145.681	26,11%	263.722	47,26%	92.351	16,55%
ΦΕΒΡΟΥΑΡΙΟΣ	44.462	7,80%	174.433	30,60%	267.544	46,94%	83.522	14,65%	54.414	10,22%	140.002	26,30%	251.813	47,30%	86.127	16,18%
ΜΑΡΤΙΟΣ	44.262	7,73%	174.185	30,42%	269.453	47,05%	84.745	14,80%	53.755	10,46%	135.273	26,32%	242.497	47,19%	82.363	16,03%
ΑΠΡΙΛΙΟΣ	43.775	7,67%	172.701	30,26%	269.087	47,16%	85.073	14,91%	51.699	10,66%	128.184	26,44%	227.269	46,88%	77.666	16,02%
ΜΑΪΟΣ	43.280	7,72%	169.254	30,18%	264.144	47,11%	84.057	14,99%	46.396	11,32%	105.445	25,73%	188.334	45,96%	69.577	16,98%
ΙΟΥΝΙΟΣ	42.956	7,78%	166.179	30,11%	259.368	46,99%	83.476	15,12%	42.622	11,94%	87.090	24,39%	158.296	44,33%	69.067	19,34%

ΠΙΝΑΚΑΣ 12α: Αριθμός ανέργων κατά Εκπαιδευτικό επίπεδο, μήνα και διάρκεια συνεχόμενης ανεργίας:  
Πρώτο εξάμηνο έτους 2021



**Αριθμός ανέργων κατά Εκπαιδευτικό επίπεδο και διάρκεια ανεργίας: Χωρίς εκπαίδευση**

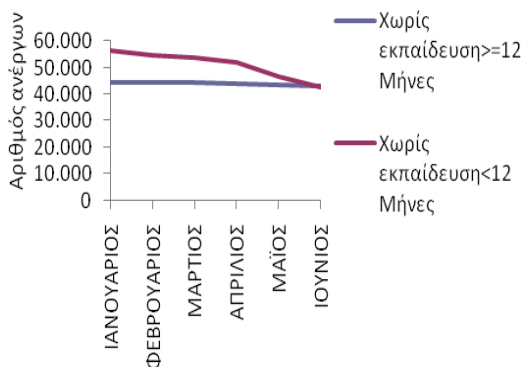

**Αριθμός ανέργων κατά Εκπαιδευτικό επίπεδο και διάρκεια ανεργίας: Υποχρεωτική εκπαίδευση (έως 3η Γυμνασίου)**

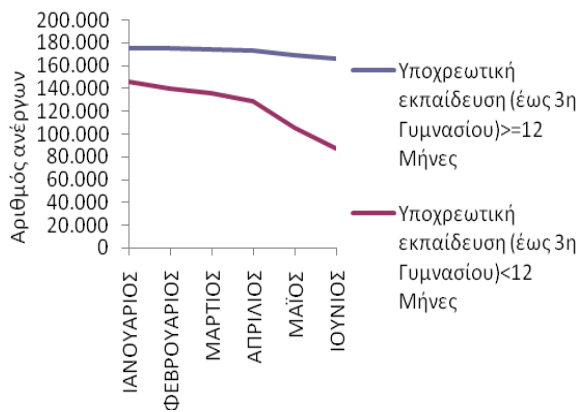

**Αριθμός ανέργων κατά Εκπαιδευτικό Επίπεδο και διάρκεια ανεργίας: Δευτεροβάθμια εκπαίδευση**

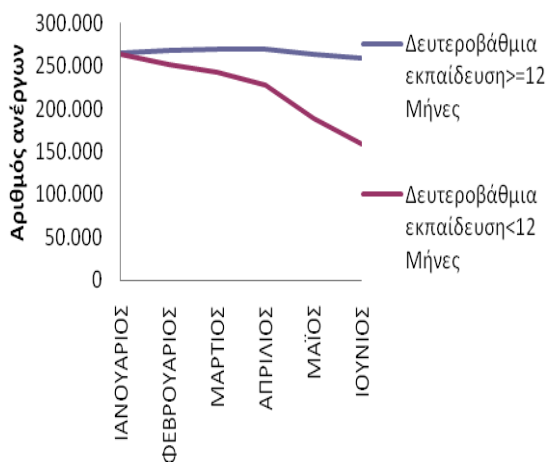

**Αριθμός ανέργων κατά Εκπαιδευτικό Επίπεδο και διάρκεια ανεργίας: Τριτοβάθμια εκπαίδευση**

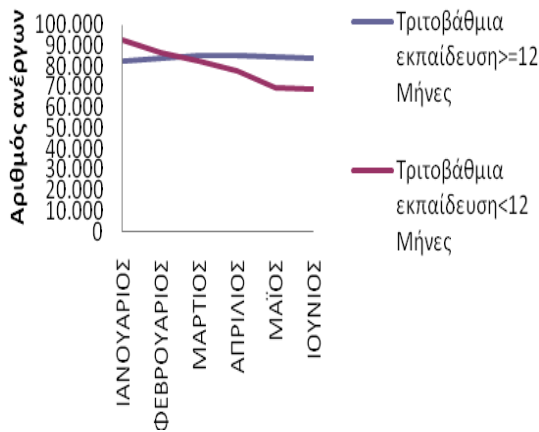

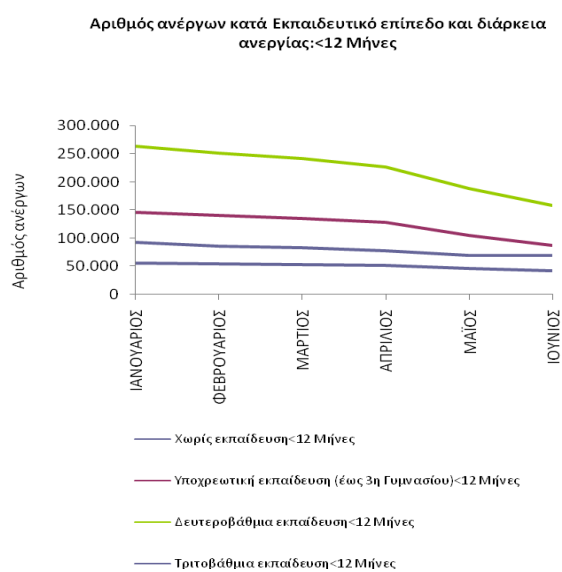
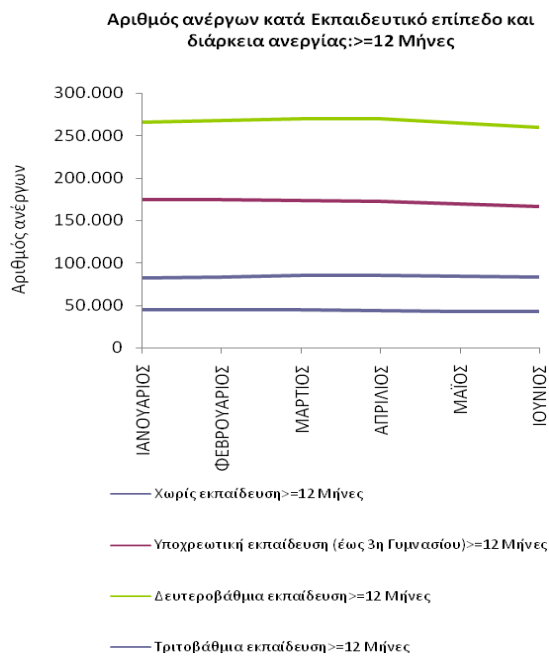

ΔΙΑΓΡΑΜΜΑΤΑ 26,27,28,29,30,31: Αριθμός ανέργων κατά Εκπαιδευτικό επίπεδο, μήνα και διάρκεια συνεχόμενης ανεργίας: Πρώτο εξάμηνο έτους 2021

Από τους πίνακες 12 και 12α, καθώς και από τα διαγράμματα 26,27,28,29,30,31 προκύπτει:

### **Χωρίς Εκπαίδευση**

Οι άνεργοι με διάρκεια συνεχόμενης ανεργίας μικρότερη των 12 μηνών αποτελούν τον μεγαλύτερο αριθμό των ανέργων σε όλους τους μήνες του πρώτου εξαμήνου του 2021 εκτός από τον μήνα Ιούνιο σε σχέση με τους εγγεγραμμένους άνεργους με διάρκεια συνεχόμενης ανεργίας μεγαλύτερη ή ίση των 12 μηνών.

Το ποσοστό που αναλογεί στους άνεργους με διάρκεια συνεχόμενης ανεργίας μικρότερη των 12 μηνών κυμαίνεται από (49,80%) τον Ιούνιο έως (55,81%) τον Ιανουάριο ενώ το ποσοστό που αναλογεί στους άνεργους με διάρκεια συνεχόμενης ανεργίας μεγαλύτερη ή ίση των 12 μηνών κυμαίνεται από (44,19%) τον Ιανουάριο έως (50,20%) τον Ιούνιο.

### **Υποχρεωτική Εκπαίδευση (έως 3<sup>η</sup> Γυμνασίου)**

Οι άνεργοι με διάρκεια συνεχόμενης ανεργίας μεγαλύτερη ή ίση των 12 μηνών αποτελούν τον μεγαλύτερο αριθμό των ανέργων σε όλους τους μήνες του πρώτου εξαμήνου του 2021 σε σχέση με τους εγγεγραμμένους άνεργους με διάρκεια συνεχόμενης ανεργίας μικρότερη των 12 μηνών.

Το ποσοστό που αναλογεί στους άνεργους με διάρκεια συνεχόμενης ανεργίας μεγαλύτερη ή ίση των 12 μηνών κυμαίνεται από (54,54%) τον Ιανουάριο έως (65,61%) τον Ιούνιο ενώ το ποσοστό που αναλογεί στους άνεργους με διάρκεια συνεχόμενης ανεργίας μικρότερη των 12 μηνών κυμαίνεται από (34,39%) τον Ιούνιο έως (45,46%) τον Ιανουάριο.

### **Δευτεροβάθμια Εκπαίδευση**

Οι άνεργοι με διάρκεια συνεχόμενης ανεργίας μεγαλύτερη ή ίση των 12 μηνών αποτελούν τον μεγαλύτερο αριθμό των ανέργων σε όλους τους μήνες του πρώτου εξαμήνου του 2021 σε σχέση με τους εγγεγραμμένους άνεργους με διάρκεια συνεχόμενης ανεργίας μικρότερη των 12 μηνών.

Το ποσοστό που αναλογεί στους άνεργους με διάρκεια συνεχόμενης ανεργίας μεγαλύτερη ή ίση των 12 μηνών κυμαίνεται από (50,17%) τον Ιανουάριο έως (62,10%) τον Ιούνιο ενώ το ποσοστό που αναλογεί στους άνεργους με διάρκεια συνεχόμενης ανεργίας μικρότερη των 12 μηνών κυμαίνεται από (37,90%) τον Ιούνιο έως (49,83%) τον Ιανουάριο.

### **Τριτοβάθμια Εκπαίδευση**

Οι άνεργοι με διάρκεια συνεχόμενης ανεργίας μεγαλύτερη ή ίση των 12 μηνών αποτελούν τον μεγαλύτερο αριθμό των ανέργων σε όλους τους μήνες του πρώτου εξαμήνου του 2021 εκτός από τους μήνες Ιανουάριο και Φεβρουάριο σε σχέση με τους άνεργους με διάρκεια συνεχόμενης ανεργίας μικρότερη των 12 μηνών.

Το ποσοστό που αναλογεί στους άνεργους με διάρκεια συνεχόμενης ανεργίας μεγαλύτερη ή ίση των 12 μηνών κυμαίνεται από (47,09%) τον Ιανουάριο έως (54,72%) τον Ιούνιο ενώ το ποσοστό που αναλογεί στους άνεργους με διάρκεια συνεχόμενης ανεργίας μεγαλύτερη ή ίση των 12 μηνών κυμαίνεται από (45,28%) τον Ιούνιο έως (52,91%) τον Ιανουάριο.

**Μακροχρόνιοι άνεργοι ( συνεχόμενη ανεργία  $\geq 12$  μήνες)**

Μεταξύ των εκπαιδευτικών επιπέδων «Χωρίς εκπαίδευση», «Υποχρεωτικής εκπαίδευσης (έως 3<sup>η</sup> Γυμνασίου), «Δευτεροβάθμιας εκπαίδευσης» και «Τριτοβάθμιας εκπαίδευσης» των ανέργων με διάρκεια συνεχόμενης ανεργίας μεγαλύτερη ή ίση των 12 μηνών το εκπαιδευτικό επίπεδο «Δευτεροβάθμιας εκπαίδευσης» αποτελεί τον μεγαλύτερο αριθμό ανέργων σε όλους τους μήνες του πρώτου εξαμήνου του 2021.

Το ποσοστό που αναλογεί στους άνεργους του εκπαιδευτικού επιπέδου «Χωρίς εκπαίδευση» με διάρκεια συνεχόμενης ανεργίας μεγαλύτερη ή ίση των 12 μηνών κυμαίνεται από (7,67%) τον Απρίλιο έως (7,85%) τον Ιανουάριο, το ποσοστό που αναλογεί στους άνεργους του εκπαιδευτικού επιπέδου «Υποχρεωτικής εκπαίδευσης (έως 3<sup>η</sup> Γυμνασίου) κυμαίνεται από (30,11%) τον Ιούνιο έως (30,82%) τον Ιανουάριο, το ποσοστό που αναλογεί στους άνεργους του εκπαιδευτικού επιπέδου «Δευτεροβάθμιας εκπαίδευσης» κυμαίνεται από (46,83%) τον Ιανουάριο έως (47,16%) τον Απρίλιο και το ποσοστό που αναλογεί στους άνεργους του εκπαιδευτικού επιπέδου «Τριτοβάθμιας εκπαίδευσης» κυμαίνεται από (14,50%) τον Ιανουάριο έως (15,12%) τον Ιούνιο.

**Μη μακροχρόνιοι άνεργοι (συνεχόμενη ανεργία <12 μήνες)**

Μεταξύ των εκπαιδευτικών επιπέδων «Χωρίς εκπαίδευση», «Υποχρεωτικής εκπαίδευσης (έως 3<sup>η</sup> Γυμνασίου), «Δευτεροβάθμιας εκπαίδευσης» και «Τριτοβάθμιας εκπαίδευσης» των ανέργων με διάρκεια συνεχόμενης ανεργίας μικρότερη των 12 μηνών το εκπαιδευτικό επίπεδο «Δευτεροβάθμιας εκπαίδευσης» αποτελεί τον μεγαλύτερο αριθμό ανέργων σε όλους τους μήνες του πρώτου εξαμήνου του 2021.

Το ποσοστό που αναλογεί στους ανέργους του εκπαιδευτικού επιπέδου «Χωρίς εκπαίδευση» με διάρκεια συνεχόμενης ανεργίας μικρότερη των 12 μηνών κυμαίνεται από (10,08%) τον Ιανουάριο έως (11,94%) τον Ιούνιο, το ποσοστό που αναλογεί στους ανέργους του εκπαιδευτικού επιπέδου «Υποχρεωτικής εκπαίδευσης (έως 3<sup>η</sup> Γυμνασίου) κυμαίνεται από (24,39%) τον Ιούνιο έως (26,44%) τον Απρίλιο, το ποσοστό που αναλογεί στους ανέργους του εκπαιδευτικού επιπέδου «Δευτεροβάθμιας εκπαίδευσης» κυμαίνεται από (44,33%) τον Ιούνιο έως (47,30%) τον Φεβρουάριο και το ποσοστό που αναλογεί στους ανέργους του εκπαιδευτικού επιπέδου «Τριτοβάθμιας εκπαίδευσης» κυμαίνεται από (16,02%) τον Απρίλιο έως (19,34%) τον Ιούνιο.

## 2.5. Ανάλυση κατά Υπηκοότητα

## 2.5.1. Κατανομή των εγγεγραμμένων ανέργων κατά Υπηκοότητα, μήνα και Περιφέρεια

Στον πίνακα που ακολουθεί παρουσιάζεται ο αριθμός των ανέργων αναζητούντων εργασία στο σύνολο της χώρας κατά Υπηκοότητα όπως κατανέμεται στους Έλληνες Υπήκοους, στους Υπήκοους χωρών Ευρωπαϊκής Ένωσης και στους Υπήκοους τρίτων χωρών στους μήνες του πρώτου εξαμήνου του έτους 2021.

	ΙΑΝΟΥΑΡΙΟΣ		ΦΕΒΡΟΥΑΡΙΟΣ		ΜΑΡΤΙΟΣ		ΑΠΡΙΛΙΟΣ		ΜΑΪΟΣ		ΙΟΥΝΙΟΣ	
	Άνεργοι	%	Άνεργοι	%	Άνεργοι	%	Άνεργοι	%	Άνεργοι	%	Άνεργοι	%
Έλληνες Υπήκοοι	963.463	85,65%	943.760	85,62%	931.296	85,71%	906.451	85,88%	841.978	86,76%	797.906	87,77%
Υπήκοοι χωρών Ευρωπαϊκής Ένωσης	29.627	2,63%	29.132	2,64%	28.599	2,63%	27.588	2,61%	23.506	2,42%	19.714	2,17%
Υπήκοοι τρίτων χωρών	131.842	11,72%	129.425	11,74%	126.638	11,66%	121.415	11,50%	105.003	10,82%	91.434	10,06%
<b>Σύνολο</b>	<b>1.124.932</b>	<b>100,00%</b>	<b>1.102.317</b>	<b>100,00%</b>	<b>1.086.533</b>	<b>100,00%</b>	<b>1.055.454</b>	<b>100,00%</b>	<b>970.487</b>	<b>100,00%</b>	<b>909.054</b>	<b>100,00%</b>

ΠΙΝΑΚΑΣ 13: Αριθμός ανέργων κατά Υπηκοότητα και μήνα:  
Πρώτο εξάμηνο έτους 2021

## Αριθμός ανέργων κατά Υπηκοότητα: Α΄ Εξάμηνο έτους 2021

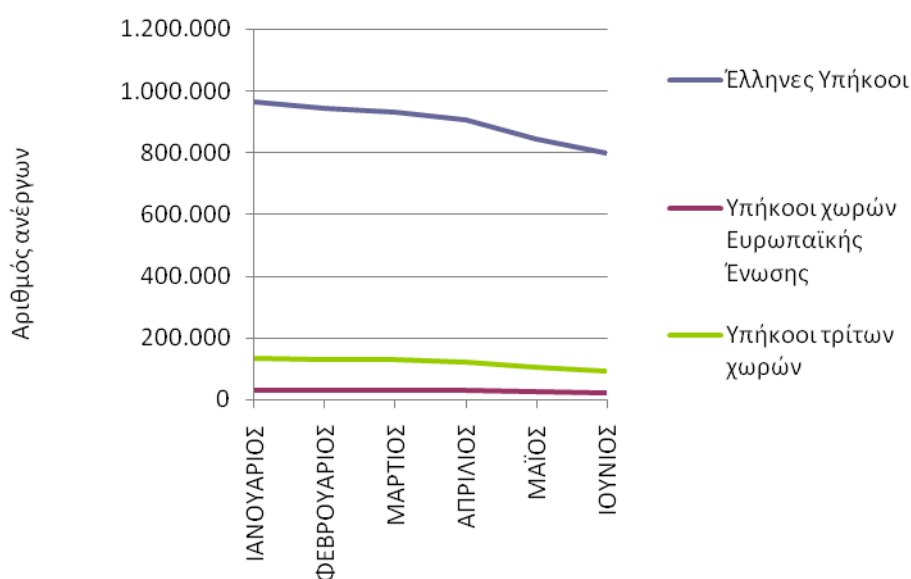

ΔΙΑΓΡΑΜΜΑ 32: Αριθμός ανέργων κατά Υπηκοότητα και μήνα:  
Πρώτο εξάμηνο έτους 2021

Από τον πίνακα 13 και από το διάγραμμα 32 προκύπτει:

Η πλειοψηφία των ανέργων είναι «Έλληνες Υπήκοοι». Το ποσοστό που αναλογεί στους ανέργους «Έλληνες Υπήκοοι» κυμαίνεται μεταξύ (85,62%) τον Φεβρουάριο έως (87,77%) τον Ιούνιο.

Το ποσοστό που αναλογεί στους ανέργους «Υπήκοοι Τρίτων χωρών» κυμαίνεται μεταξύ (10,06%) τον Ιούνιο έως (11,74%) τον Φεβρουάριο και το ποσοστό που αναλογεί στους ανέργους «Υπηκόοι χωρών της Ευρωπαϊκής Ένωσης» κυμαίνεται μεταξύ (2,17%) τον Ιούνιο και (2,64%) τον Φεβρουάριο.

Η αριθμός των ανέργων κατά Υπηκοότητα και Περιφέρεια για το πρώτο εξάμηνο του έτους 2021 παρουσιάζεται στον πίνακα 14.



Έλληνες Υπήκοοι						
	ΙΑΝΟΥΑΡΙΟΣ	ΦΕΒΡΟΥΑΡΙΟΣ	ΜΑΡΤΙΟΣ	ΑΠΡΙΛΙΟΣ	ΜΑΪΟΣ	ΙΟΥΝΙΟΣ
ΑΝΑΤΟΛΙΚΗ ΜΑΚΕΔΟΝΙΑ ΚΑΙ ΘΡΑΚΗ	54.372	53.037	52.473	51.197	49.124	48.312
ΚΕΝΤΡΙΚΗ ΜΑΚΕΔΟΝΙΑ	185.501	182.273	180.328	175.795	166.612	158.940
ΔΥΤΙΚΗ ΜΑΚΕΔΟΝΙΑ	27.370	26.893	26.667	26.082	25.028	24.368
ΗΠΕΙΡΟΣ	27.729	27.312	27.006	26.201	24.635	23.337
ΘΕΣΣΑΛΙΑ	64.113	63.006	62.583	61.144	58.599	56.005
ΙΟΝΙΑ ΝΗΣΙΑ	27.692	27.024	26.350	24.925	19.617	13.269
ΔΥΤΙΚΗ ΕΛΛΑΔΑ	72.224	71.260	70.671	69.309	66.031	64.153
ΣΤΕΡΕΑ ΕΛΛΑΔΑ	42.107	41.277	40.497	39.583	37.718	36.534
ΑΤΤΙΚΗ	297.784	290.533	286.232	279.251	269.839	268.055
ΠΕΛΟΠΟΝΝΗΣΟΣ	40.145	39.550	39.380	38.331	35.721	34.082
ΒΟΡΕΙΟ ΑΙΓΑΙΟ	15.411	14.895	14.730	14.415	13.510	12.601
ΝΟΤΙΟ ΑΙΓΑΙΟ	41.640	40.618	39.491	37.523	26.433	18.491
ΚΡΗΤΗ	67.375	66.082	64.888	62.695	49.111	39.759
<b>ΣΥΝΟΛΟ</b>	<b>963.463</b>	<b>943.760</b>	<b>931.296</b>	<b>906.451</b>	<b>841.978</b>	<b>797.906</b>
Υπήκοοι χωρών Ευρωπαϊκής Ένωσης						
	ΙΑΝΟΥΑΡΙΟΣ	ΦΕΒΡΟΥΑΡΙΟΣ	ΜΑΡΤΙΟΣ	ΑΠΡΙΛΙΟΣ	ΜΑΪΟΣ	ΙΟΥΝΙΟΣ
ΑΝΑΤΟΛΙΚΗ ΜΑΚΕΔΟΝΙΑ ΚΑΙ ΘΡΑΚΗ	1.054	1.040	1.006	943	850	714
ΚΕΝΤΡΙΚΗ ΜΑΚΕΔΟΝΙΑ	2.978	2.941	2.861	2.763	2.432	2.112
ΔΥΤΙΚΗ ΜΑΚΕΔΟΝΙΑ	188	184	186	182	177	174
ΗΠΕΙΡΟΣ	285	282	280	276	253	224
ΘΕΣΣΑΛΙΑ	847	834	825	788	730	663
ΙΟΝΙΑ ΝΗΣΙΑ	2.034	2.026	1.981	1.862	1.483	878
ΔΥΤΙΚΗ ΕΛΛΑΔΑ	1.037	1.023	1.006	994	954	910
ΣΤΕΡΕΑ ΕΛΛΑΔΑ	994	981	968	946	901	856
ΑΤΤΙΚΗ	8.404	8.218	8.138	8.009	7.661	7.543
ΠΕΛΟΠΟΝΝΗΣΟΣ	2.144	2.116	2.131	2.091	1.830	1.597
ΒΟΡΕΙΟ ΑΙΓΑΙΟ	470	460	451	414	372	285
ΝΟΤΙΟ ΑΙΓΑΙΟ	4.267	4.196	4.029	3.775	2.400	1.344
ΚΡΗΤΗ	4.925	4.831	4.737	4.545	3.463	2.414
<b>ΣΥΝΟΛΟ</b>	<b>29.627</b>	<b>29.132</b>	<b>28.599</b>	<b>27.588</b>	<b>23.506</b>	<b>19.714</b>
Υπήκοοι τρίτων χωρών						
	ΙΑΝΟΥΑΡΙΟΣ	ΦΕΒΡΟΥΑΡΙΟΣ	ΜΑΡΤΙΟΣ	ΑΠΡΙΛΙΟΣ	ΜΑΪΟΣ	ΙΟΥΝΙΟΣ
ΑΝΑΤΟΛΙΚΗ ΜΑΚΕΔΟΝΙΑ ΚΑΙ ΘΡΑΚΗ	3.248	3.196	3.106	2.983	2.642	2.318
ΚΕΝΤΡΙΚΗ ΜΑΚΕΔΟΝΙΑ	22.848	22.847	22.375	21.711	19.628	17.829
ΔΥΤΙΚΗ ΜΑΚΕΔΟΝΙΑ	2.102	2.062	1.992	1.915	1.801	1.695
ΗΠΕΙΡΟΣ	2.281	2.298	2.288	2.166	1.886	1.638
ΘΕΣΣΑΛΙΑ	5.171	5.092	5.081	4.805	4.382	3.840
ΙΟΝΙΑ ΝΗΣΙΑ	7.111	6.973	6.682	6.180	4.629	2.437
ΔΥΤΙΚΗ ΕΛΛΑΔΑ	4.660	4.619	4.586	4.470	4.099	3.803
ΣΤΕΡΕΑ ΕΛΛΑΔΑ	4.997	4.913	4.847	4.674	4.297	3.868
ΑΤΤΙΚΗ	50.206	48.765	48.121	46.648	44.266	42.639
ΠΕΛΟΠΟΝΝΗΣΟΣ	4.222	4.134	4.048	3.909	3.291	2.824
ΒΟΡΕΙΟ ΑΙΓΑΙΟ	1.819	1.808	1.759	1.698	1.544	1.342
ΝΟΤΙΟ ΑΙΓΑΙΟ	12.820	12.584	11.865	10.869	6.103	2.944
ΚΡΗΤΗ	10.357	10.134	9.888	9.387	6.435	4.257
<b>ΣΥΝΟΛΟ</b>	<b>131.842</b>	<b>129.425</b>	<b>126.638</b>	<b>121.415</b>	<b>105.003</b>	<b>91.434</b>

ΠΙΝΑΚΑΣ 14: Αριθμός ανέργων κατά Υπηκοότητα, μήνα και Περιφέρεια:  
Πρώτο εξάμηνο έτους 2021

### 2.5.2. Εγγεγραμμένοι άνεργοι κατά Υψηκότητα, μήνα και διάρκεια συνεχόμενης ανεργίας

Στους πιο κάτω πίνακες παρουσιάζεται ο αριθμός των ανέργων αναζητούντων εργασία στο σύνολο της χώρας κατά Υψηκότητα και διάρκεια συνεχόμενης ανεργίας όπως καταγράφεται στους μήνες του πρώτου εξαμήνου του έτους 2021.

	Έλληνες Υπήκοοι				Υπήκοοι χωρών Ευρωπαϊκής Ένωσης				Υπήκοοι τρίτων χωρών			
	>=12 Μήνες	%	<12 Μήνες	%	>=12 Μήνες	%	<12 Μήνες	%	>=12 Μήνες	%	<12 Μήνες	%
ΙΑΝΟΥΑΡΙΟΣ	512.830	53,23%	450.633	46,77%	10.769	36,35%	18.858	63,65%	43.360	32,89%	88.482	67,11%
ΦΕΒΡΟΥΑΡΙΟΣ	515.458	54,62%	428.302	45,38%	10.798	37,07%	18.334	62,93%	43.705	33,77%	85.720	66,23%
ΜΑΡΤΙΟΣ	518.215	55,64%	413.081	44,36%	10.810	37,80%	17.789	62,20%	43.620	34,44%	83.018	65,56%
ΑΠΡΙΛΙΟΣ	516.963	57,03%	389.488	42,97%	10.789	39,11%	16.799	60,89%	42.884	35,32%	78.531	64,68%
ΜΑΪΟΣ	508.489	60,39%	333.489	39,61%	10.500	44,67%	13.006	55,33%	41.746	39,76%	63.257	60,24%
ΙΟΥΝΙΟΣ	501.067	62,80%	296.839	37,20%	10.280	52,15%	9.434	47,85%	40.632	44,44%	50.802	55,56%

ΠΙΝΑΚΑΣ 15: Αριθμός ανέργων κατά Υψηκότητα, μήνα και διάρκεια συνεχόμενης ανεργίας:  
Πρώτο εξάμηνο έτους 2021

	Έλληνες Υπήκοοι		Υπήκοοι χωρών Ευρωπαϊκής Ένωσης		Υπήκοοι τρίτων χωρών		Έλληνες Υπήκοοι		Υπήκοοι χωρών Ευρωπαϊκής Ένωσης		Υπήκοοι τρίτων χωρών	
	>=12 Μήνες	%	>=12 Μήνες	%	>=12 Μήνες	%	<12 Μήνες	%	<12 Μήνες	%	<12 Μήνες	%
ΙΑΝΟΥΑΡΙΟΣ	512.830	90,45%	10.769	1,90%	43.360	7,65%	450.633	80,76%	18.858	3,38%	88.482	15,86%
ΦΕΒΡΟΥΑΡΙΟΣ	515.458	90,44%	10.798	1,89%	43.705	7,67%	428.302	80,45%	18.334	3,44%	85.720	16,10%
ΜΑΡΤΙΟΣ	518.215	90,49%	10.810	1,89%	43.620	7,62%	413.081	80,38%	17.789	3,46%	83.018	16,15%
ΑΠΡΙΛΙΟΣ	516.963	90,59%	10.789	1,89%	42.884	7,52%	389.488	80,34%	16.799	3,47%	78.531	16,20%
ΜΑΪΟΣ	508.489	90,68%	10.500	1,87%	41.746	7,44%	333.489	81,39%	13.006	3,17%	63.257	15,44%
ΙΟΥΝΙΟΣ	501.067	90,78%	10.280	1,86%	40.632	7,36%	296.839	83,13%	9.434	2,64%	50.802	14,23%

ΠΙΝΑΚΑΣ 15α: Αριθμός ανέργων κατά Υψηκότητα, μήνα και διάρκεια συνεχόμενης ανεργίας:  
Πρώτο εξάμηνο έτους 2021

Αριθμός ανέργων κατά Υπηκοότητα και διάρκεια ανεργίας: Έλληνες Υπήκοοι

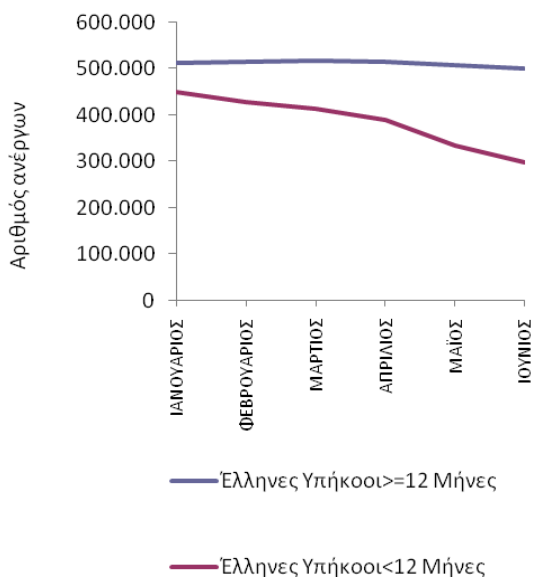

Αριθμός ανέργων κατά Υπηκοότητα και διάρκεια ανεργίας: Υπήκοοι χωρών Ευρωπαϊκής Ένωσης

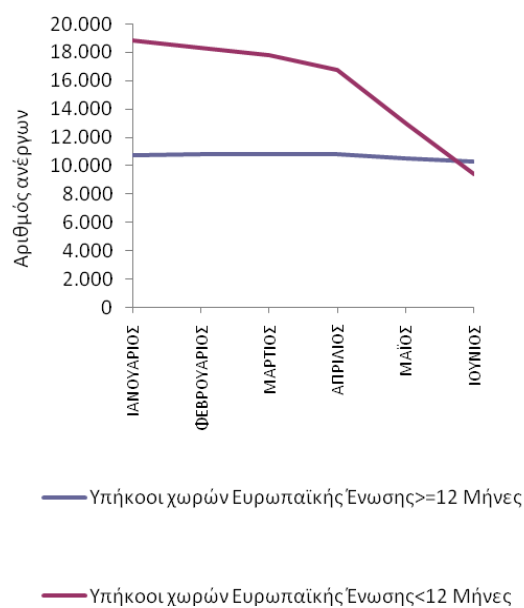

Αριθμός ανέργων κατά Υπηκοότητα και διάρκεια ανεργίας: Υπήκοοι τρίτων χωρών

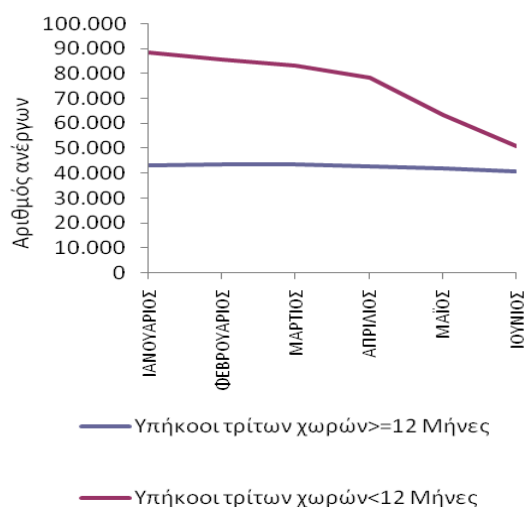

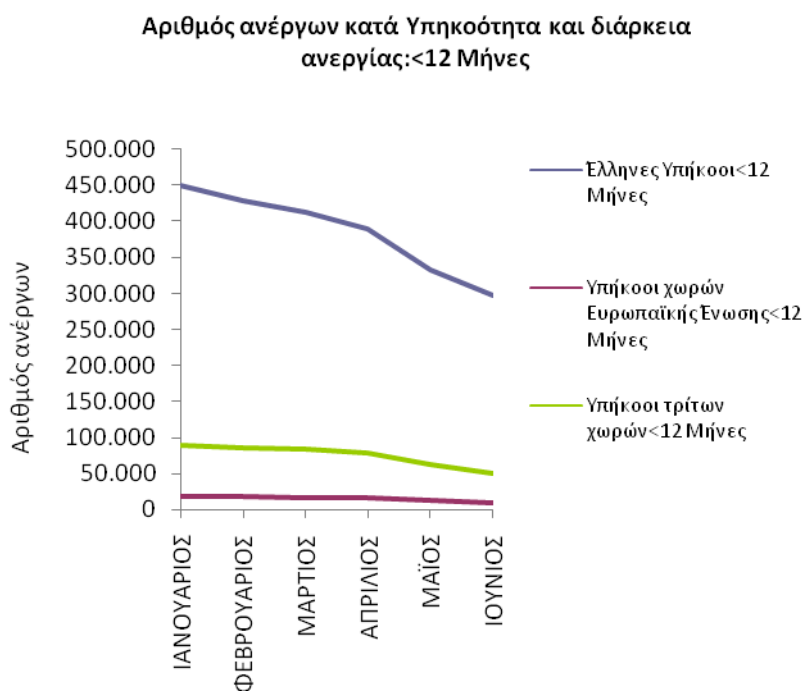
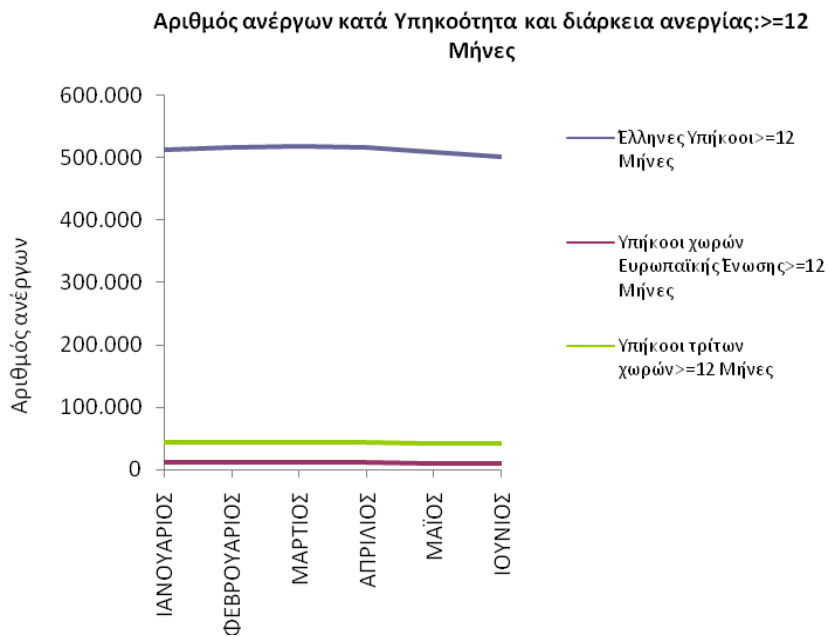

ΔΙΑΓΡΑΜΜΑΤΑ 33,34,35,36,37: Αριθμός ανέργων κατά Υπηκοότητα, μήνα και διάρκεια συνεχόμενης ανεργίας: Πρώτο εξάμηνο έτους 2021

Από τους πίνακες 15 και 15α, καθώς και από τα διαγράμματα 33,34,35,36,37 προκύπτει:

### **Έλληνες Υπήκοοι**

Οι άνεργοι με διάρκεια συνεχόμενης ανεργίας μεγαλύτερη ή ίση των 12 μηνών αποτελούν τον μεγαλύτερο αριθμό των ανέργων σε όλους τους μήνες του πρώτου εξαμήνου του 2021 σε σχέση με τους ανέργους με διάρκεια συνεχόμενης ανεργίας μικρότερη των 12 μηνών.

Το ποσοστό που αναλογεί στους ανέργους με διάρκεια συνεχόμενης ανεργίας μεγαλύτερη ή ίση των 12 μηνών κυμαίνεται από (53,23%) τον Ιανουάριο έως (62,80%) τον Ιούνιο ενώ το ποσοστό που αναλογεί στους ανέργους με διάρκεια συνεχόμενης ανεργίας μικρότερη των 12 μηνών κυμαίνεται από (37,20%) τον Ιούνιο έως (46,77%) τον Ιανουάριο.

### **Υπήκοοι χωρών Ευρωπαϊκής Ένωσης**

Οι άνεργοι με διάρκεια συνεχόμενης ανεργίας μικρότερη των 12 μηνών αποτελούν τον μεγαλύτερο αριθμό των ανέργων σε όλους τους μήνες του πρώτου εξαμήνου του 2021 εκτός από τον μήνα Ιούνιο σε σχέση με τους ανέργους με διάρκεια συνεχόμενης ανεργίας μεγαλύτερη ή ίση των 12 μηνών.

Το ποσοστό που αναλογεί στους ανέργους με διάρκεια συνεχόμενης ανεργίας μικρότερη των 12 μηνών κυμαίνεται από (47,85%) τον Ιούνιο έως (63,65%) τον Ιανουάριο ενώ το ποσοστό που αναλογεί στους ανέργους με διάρκεια συνεχόμενης ανεργίας μεγαλύτερη ή ίση των 12 μηνών κυμαίνεται από (36,35%) τον Ιανουάριο έως (52,15%) τον Ιούνιο.

### **Υπήκοοι τρίτων χωρών**

Οι άνεργοι με διάρκεια συνεχόμενης ανεργίας μικρότερη των 12 μηνών αποτελούν τον μεγαλύτερο αριθμό των ανέργων σε όλους τους μήνες του πρώτου εξαμήνου του 2021 σε σχέση με τους ανέργους με διάρκεια συνεχόμενης ανεργίας μεγαλύτερη ή ίση των 12 μηνών.

Το ποσοστό που αναλογεί στους ανέργους με διάρκεια συνεχόμενης ανεργίας μικρότερη των 12 μηνών κυμαίνεται από (55,56%) τον Ιούνιο έως (67,11%) τον Ιανουάριο ενώ το ποσοστό που αναλογεί στους ανέργους με διάρκεια συνεχόμενης ανεργίας μεγαλύτερη ή ίση των 12 μηνών κυμαίνεται από (32,89%) τον Ιανουάριο έως (44,44%) τον Ιούνιο.

**Μακροχρόνιοι άνεργοι (συνεχόμενη ανεργία  $\geq 12$  μήνες)**

Μεταξύ των «Ελλήνων Υπηκόων», των «Υπηκόων χωρών της Ευρωπαϊκής Ένωσης» και των «Υπηκόων Τρίτων χωρών» των ανέργων με διάρκεια συνεχόμενης ανεργίας μεγαλύτερη ή ίση των 12 μηνών οι «Έλληνες Υπήκοοι» αποτελούν τον μεγαλύτερο αριθμό ανέργων σε όλους τους μήνες του πρώτου εξαμήνου του 2021.

Το ποσοστό που αναλογεί στους ανέργους «Έλληνες Υπήκοοι» με διάρκεια συνεχόμενης ανεργίας μεγαλύτερη ή ίση των 12 μηνών κυμαίνεται από (90,44%) τον Φεβρουάριο έως (90,78%) τον Ιούνιο, το ποσοστό που αναλογεί στους ανέργους των «Υπηκόων χωρών της Ευρωπαϊκής Ένωσης» κυμαίνεται από (1,86%) τον Ιούνιο έως (1,90%) τον Ιανουάριο και το ποσοστό που αναλογεί στους ανέργους των «Υπηκόων Τρίτων χωρών» κυμαίνεται από (7,36%) τον Ιούνιο έως (7,67%) τον Φεβρουάριο.

**Μη μακροχρόνιοι άνεργοι (συνεχόμενη ανεργία  $< 12$  μήνες)**

Μεταξύ των «Ελλήνων Υπηκόων», των «Υπηκόων χωρών της Ευρωπαϊκής Ένωσης» και των «Υπηκόων Τρίτων χωρών» των ανέργων με διάρκεια συνεχόμενης ανεργίας μικρότερη των 12 μηνών οι «Έλληνες Υπήκοοι» αποτελούν τον μεγαλύτερο αριθμό ανέργων σε όλους τους μήνες του πρώτου εξαμήνου του 2021.

Το ποσοστό που αναλογεί στους ανέργους «Έλληνες Υπήκοοι» με διάρκεια συνεχόμενης ανεργίας μικρότερη των 12 μηνών κυμαίνεται από (80,34%) τον Απρίλιο έως (83,13%) τον Ιούνιο, το ποσοστό που αναλογεί στους ανέργους των «Υπηκόων χωρών της Ευρωπαϊκής Ένωσης» κυμαίνεται από (2,64%) τον Ιούνιο έως (3,47%) τον Απρίλιο και το ποσοστό που αναλογεί στους ανέργους των «Υπηκόων Τρίτων χωρών» κυμαίνεται από (14,23%) τον Ιούνιο έως (16,20%) τον Απρίλιο.

## 2.6. Επιδοτούμενοι άνεργοι

## 2.6.1. Επιδοτούμενοι άνεργοι κατά κατηγορία επιδότησης και μήνα

Στον πίνακα 16 παρουσιάζεται ο αριθμός των επιδοτούμενων ανέργων κατά κατηγορία επιδότησης σε όλους τους μήνες του πρώτου εξαμήνου του έτους 2021 στο σύνολο της χώρας.

	ΙΑΝΟΥΑΡΙΟΣ		ΦΕΒΡΟΥΑΡΙΟΣ		ΜΑΡΤΙΟΣ		ΑΠΡΙΛΙΟΣ		ΜΑΪΟΣ		ΙΟΥΝΙΟΣ	
	Επιδοτούμενοι άνεργοι		Επιδοτούμενοι άνεργοι		Επιδοτούμενοι άνεργοι		Επιδοτούμενοι άνεργοι		Επιδοτούμενοι άνεργοι		Επιδοτούμενοι άνεργοι	
Κοινοί	105.577	45,34%	102.845	44,98%	106.376	41,49%	99.113	45,55%	57.039	72,68%	64.952	86,06%
Οικοδόμοι	2.086	0,90%	2.798	1,22%	3.361	1,31%	3.374	1,55%	2.184	2,78%	2.151	2,85%
Εποχικοί τουρισμού	107.785	46,29%	107.267	46,91%	126.521	49,35%	100.411	46,14%	15.067	19,20%	6.427	8,52%
Εποχικοί λοιποί (αγροτικά)	14.652	6,29%	13.986	6,12%	18.491	7,21%	13.616	6,26%	3.872	4,93%	1.347	1,78%
Εκπαιδευτικοί	2.504	1,08%	1.610	0,70%	1.511	0,59%	1.009	0,46%	286	0,36%	564	0,75%
Λοιποί	266	0,11%	159	0,07%	107	0,04%	81	0,04%	28	0,04%	33	0,04%
Σύνολο	<b>232.870</b>	<b>100,00%</b>	<b>228.665</b>	<b>100,00%</b>	<b>256.367</b>	<b>100,00%</b>	<b>217.604</b>	<b>100,00%</b>	<b>78.476</b>	<b>100,00%</b>	<b>75.474</b>	<b>100,00%</b>

ΠΙΝΑΚΑΣ 16: Αριθμός επιδοτούμενων ανέργων κατά κατηγορία επιδότησης και μήνα:

Πρώτο εξάμηνο έτους 2021



Αριθμός ανέργων κατά κατηγορία επιδότησης [κοινοί-Οικοδόμοι-εποχικοί τουρισμού-εποχικοί λουτοί αγροτικά-εκπαιδευτικοί-λουτοί] και μήνα: Α΄ Εξάμηνο 2021

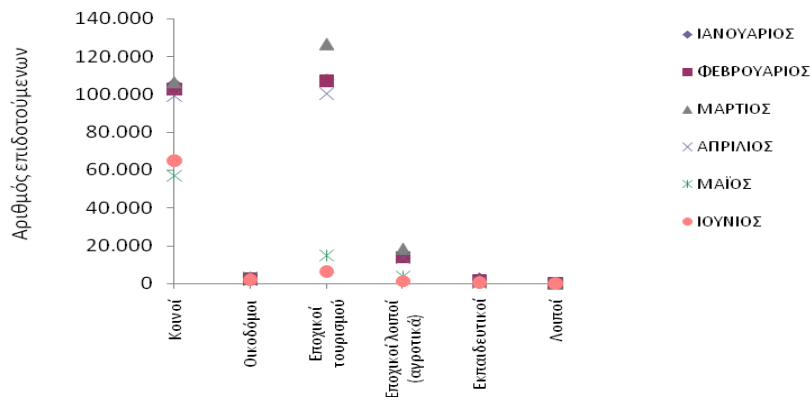

Αριθμός ανέργων κατά κατηγορία επιδότησης [κοινοί-Οικοδόμοι-εποχικοί τουρισμού-εποχικοί λουτοί αγροτικά-εκπαιδευτικοί-λουτοί] και μήνα: Α΄ Εξάμηνο 2021

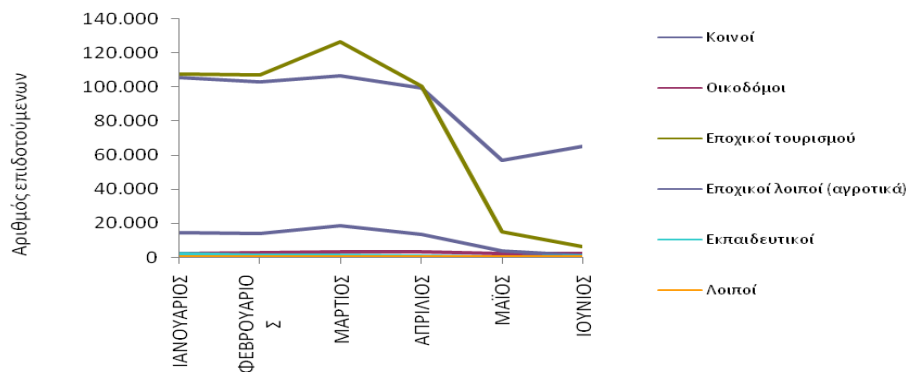

ΔΙΑΓΡΑΜΜΑΤΑ 38,39: Αριθμός επιδοτούμενων ανέργων κατά κατηγορία επιδότησης και μήνα: Πρώτο εξάμηνο έτους 2021

Από τον πίνακα 16 καθώς και από τα διαγράμματα 38,39 προκύπτει:

Στο σύνολο της χώρας ο αριθμός των επιδοτούμενων ανέργων για την χρονική περίοδο Ιανουαρίου 2021 έως και Ιουνίου 2021 κυμαίνεται από 75.474 τον Ιούνιο όπου καταγράφεται ο μικρότερος αριθμός επιδοτούμενων έως 256.367 τον Μάρτιο όπου καταγράφεται ο μεγαλύτερος αριθμός επιδοτούμενων.

Οι δύο κατηγορίες που συγκεντρώνουν το μεγαλύτερο αριθμό επιδοτούμενων ανέργων είναι η κατηγορία των «κοινών επιδοτούμενων» και η κατηγορία <εποχικοί τουρισμού>.

## Συμπεράσματα κεφαλαίου

- Το σύνολο των εγγεγραμμένων ανέργων αναζητούντων εργασία στο σύνολο της χώρας κατά το πρώτο εξάμηνο του έτους 2021 κυμάνθηκε από 909.054 άτομα τον μήνα Ιούνιο όπου καταγράφεται ο μικρότερος αριθμός των ανέργων έως 1.124.932 άτομα τον μήνα Ιανουάριο όπου καταγράφεται ο μεγαλύτερος αριθμός των ανέργων.
- Ο συνολικός αριθμός των επιδοτούμενων ανέργων για το πρώτο εξάμηνο του έτους 2021 κυμάνθηκε από 75.474 τον μήνα Ιούνιο όπου καταγράφεται ο μικρότερος αριθμός επιδοτούμενων έως 256.367 τον μήνα Μάρτιο όπου καταγράφεται ο μεγαλύτερος αριθμός επιδοτούμενων.
- Η κατηγορίες επιδότησης που συγκεντρώνουν το μεγαλύτερο αριθμό επιδοτούμενων ανέργων είναι η κατηγορία των «κοινών επιδοτούμενων» και των «εποχικών τουρισμού».
- Στο σύνολο των εγγεγραμμένων [αναζητούντων εργασία και μη αναζητούντων εργασία] και στο σύνολο της χώρας καταγράφεται ποσοστιαία μείωση για τη χρονική περίοδο Ιανουαρίου 2021-Ιουνίου 2021 (μεταβολή εξαμήνου) με ποσοστό μεταβολής (-19,02%). Για την ίδια χρονική περίοδο στο σύνολο των «ανδρών» καταγράφεται ποσοστιαία μείωση (-24,51%) και στο σύνολο των «γυναικών» καταγράφεται ποσοστιαία μείωση με ποσοστό μεταβολής (-15,81%).

## Κατά Φύλο

- Η πλειοψηφία των εγγεγραμμένων ανέργων είναι γυναίκες σε όλους τους μήνες του πρώτου εξαμήνου του έτους 2021 στο σύνολο της χώρας.
- Το ποσοστό που αναλογεί στους «άνδρες» άνεργους με διάρκεια συνεχόμενης ανεργίας μικρότερη των 12 μηνών είναι μεγαλύτερο κατά τους μήνες Ιανουάριο, Φεβρουάριο, Μάρτιο και Απρίλιο του πρώτου εξαμήνου του 2021 σε σχέση με τους άνεργους άνδρες με διάρκεια συνεχόμενης ανεργίας μεγαλύτερη ή ίση των 12 μηνών.
- Το ποσοστό που αναλογεί στις άνεργες «γυναίκες» με διάρκεια συνεχόμενης ανεργίας μεγαλύτερη ή ίση των 12 μηνών είναι μεγαλύτερο από το ποσοστό που αναλογεί στις άνεργες «γυναίκες» με διάρκεια συνεχόμενης ανεργίας μικρότερη των 12 μηνών σε όλους τους μήνες του πρώτου εξαμήνου του έτους 2021.
- Μεταξύ των «ανδρών» και των «γυναικών» ανέργων με διάρκεια συνεχόμενης ανεργίας μεγαλύτερη ή ίση των 12 μηνών οι «γυναίκες» συγκεντρώνουν μεγαλύτερο ποσοστό σε όλους τους μήνες του πρώτου εξαμήνου του έτους 2021.
- Μεταξύ των «ανδρών» και των «γυναικών» ανέργων με διάρκεια συνεχόμενης ανεργίας μικρότερη των 12 μηνών οι «γυναίκες» συγκεντρώνουν μεγαλύτερο ποσοστό σε όλους τους μήνες του πρώτου εξαμήνου του έτους 2021.

## Κατά Ηλικία

- Η πλειοψηφία των εγγεγραμμένων ανέργων είναι ηλικίας «30-44 ετών» σε όλους τους μήνες του πρώτου εξαμήνου του έτους 2021 στο σύνολο της χώρας.
- Το ποσοστό που αναλογεί στους ανέργους «15-19 ετών» με διάρκεια συνεχόμενης ανεργίας μικρότερη των 12 μηνών είναι μεγαλύτερο από το ποσοστό που αναλογεί στους ανέργους «15-19 ετών» με διάρκεια συνεχόμενης ανεργίας μεγαλύτερη ή ίση των 12 μηνών σε όλους τους μήνες του πρώτου εξαμήνου του έτους 2021.
- Το ποσοστό που αναλογεί στους ανέργους «20-24 ετών» με διάρκεια συνεχόμενης ανεργίας μικρότερη των 12 μηνών είναι μεγαλύτερο από το ποσοστό που αναλογεί στους ανέργους «20-24 ετών» με διάρκεια συνεχόμενης ανεργίας μεγαλύτερη ή ίση των 12 μηνών σε όλους τους μήνες του πρώτου εξαμήνου του έτους 2021.
- Το ποσοστό που αναλογεί στους ανέργους «25-29 ετών» με διάρκεια συνεχόμενης ανεργίας μικρότερη των 12 μηνών είναι μεγαλύτερο από το ποσοστό που αναλογεί στους ανέργους «25-29 ετών» με διάρκεια συνεχόμενης ανεργίας μεγαλύτερη ή ίση των 12 μηνών σε όλους τους μήνες του πρώτου εξαμήνου του έτους 2021.
- Το ποσοστό που αναλογεί στους ανέργους «30-44 ετών» με διάρκεια συνεχόμενης ανεργίας μεγαλύτερη ή ίση των 12 μηνών είναι μεγαλύτερο κατά τους μήνες Μάρτιο, Απρίλιο, Μάιο και Ιούνιο του πρώτου εξαμήνου του 2021 από το ποσοστό που αναλογεί στους ανέργους «30-44 ετών» με διάρκεια συνεχόμενης ανεργίας μικρότερη των 12 μηνών.
- Το ποσοστό που αναλογεί στους ανέργους «45-54 ετών» με διάρκεια συνεχόμενης ανεργίας μεγαλύτερη ή ίση των 12 μηνών είναι μεγαλύτερο από το ποσοστό που αναλογεί στους ανέργους «45-54 ετών» με διάρκεια συνεχόμενης ανεργίας μικρότερη των 12 μηνών σε όλους τους μήνες του πρώτου εξαμήνου του έτους 2021.
- Το ποσοστό που αναλογεί στους ανέργους «55-64 ετών» με διάρκεια συνεχόμενης ανεργίας μεγαλύτερη ή ίση των 12 μηνών είναι μεγαλύτερο από το ποσοστό που αναλογεί στους ανέργους «55-64 ετών» με διάρκεια συνεχόμενης ανεργίας μικρότερη των 12 μηνών σε όλους τους μήνες του πρώτου εξαμήνου του έτους 2021.
- Το ποσοστό που αναλογεί στους ανέργους «65 ετών και άνω» με διάρκεια συνεχόμενης ανεργίας μεγαλύτερη ή ίση των 12 μηνών είναι μεγαλύτερο από το ποσοστό που αναλογεί στους ανέργους «65 ετών και άνω» με διάρκεια συνεχόμενης ανεργίας μικρότερη των 12 μηνών σε όλους τους μήνες του πρώτου εξαμήνου του έτους 2021.

- Μεταξύ των ανέργων «15-19 ετών», «20-24 ετών», «25-29 ετών», «30-44 ετών», «45-54 ετών», «55-64 ετών» και «65 ετών και άνω» με διάρκεια συνεχόμενης ανεργίας μεγαλύτερη ή ίση των 12 μηνών οι άνεργοι «30-44 ετών» συγκεντρώνουν το μεγαλύτερο ποσοστό σε όλους τους μήνες του πρώτου εξαμήνου του έτους 2021.
- Μεταξύ των ανέργων «15-19 ετών», «20-24 ετών», «25-29 ετών», «30-44 ετών», «45-54 ετών», «55-64 ετών» και «65 ετών και άνω» με διάρκεια συνεχόμενης ανεργίας μικρότερη των 12 μηνών οι άνεργοι «30-44 ετών» συγκεντρώνουν το μεγαλύτερο ποσοστό σε όλους τους μήνες του πρώτου εξαμήνου του έτους 2021.

### Κατά Εκπαιδευτικό Επίπεδο

- Η πλειοψηφία των εγγεγραμμένων ανέργων είναι εκπαιδευτικού επιπέδου «Δευτεροβάθμιας εκπαίδευσης» σε όλους τους μήνες του πρώτου εξαμήνου του έτους 2021 στο σύνολο της χώρας.
- Το ποσοστό που αναλογεί στους ανέργους του εκπαιδευτικού επιπέδου «Χωρίς εκπαίδευση» με διάρκεια συνεχόμενης ανεργίας μικρότερη των 12 μηνών είναι μεγαλύτερο σε όλους τους μήνες του πρώτου εξαμήνου του έτους 2021 εκτός από τον μήνα Ιούνιο από το ποσοστό που αναλογεί στους ανέργους του εκπαιδευτικού επιπέδου «Χωρίς εκπαίδευση» με διάρκεια συνεχόμενης ανεργίας μεγαλύτερη ή ίση των 12 μηνών.
- Το ποσοστό που αναλογεί στους ανέργους του εκπαιδευτικού επιπέδου «Υποχρεωτικής εκπαίδευσης (έως 3<sup>η</sup> Γυμνασίου)» με διάρκεια συνεχόμενης ανεργίας μεγαλύτερη ή ίση των 12 μηνών είναι μεγαλύτερο από το ποσοστό που αναλογεί στους ανέργους του εκπαιδευτικού επιπέδου «Υποχρεωτικής εκπαίδευσης (έως 3<sup>η</sup> Γυμνασίου)» με διάρκεια συνεχόμενης ανεργίας μικρότερη των 12 μηνών σε όλους τους μήνες του πρώτου εξαμήνου του έτους 2021.
- Το ποσοστό που αναλογεί στους ανέργους του εκπαιδευτικού επιπέδου «Δευτεροβάθμιας εκπαίδευσης» με διάρκεια συνεχόμενης ανεργίας μεγαλύτερη ή ίση των 12 μηνών είναι μεγαλύτερο σε όλους τους μήνες του πρώτου εξαμήνου του έτους 2021 από το ποσοστό που αναλογεί στους ανέργους του εκπαιδευτικού επιπέδου

«Δευτεροβάθμιας εκπαίδευσης» με διάρκεια συνεχόμενης ανεργίας μικρότερη των 12 μηνών σε όλους τους μήνες του πρώτου εξαμήνου του έτους 2021.

- Το ποσοστό που αναλογεί στους ανέργους του εκπαιδευτικού επιπέδου «Τριτοβάθμιας εκπαίδευσης» με διάρκεια συνεχόμενης ανεργίας μεγαλύτερη ή ίση των 12 μηνών είναι μεγαλύτερο κατά τους μήνες Μάρτιο, Απρίλιο, Μάιο και Ιούνιο από το ποσοστό που αναλογεί στους ανέργους του εκπαιδευτικού επιπέδου «Τριτοβάθμιας εκπαίδευσης» με διάρκεια συνεχόμενης ανεργίας μικρότερη των 12 μηνών.
- Μεταξύ των ανέργων των εκπαιδευτικών επιπέδων «Χωρίς εκπαίδευση», «Υποχρεωτικής εκπαίδευσης (έως 3<sup>η</sup> Γυμνασίου), «Δευτεροβάθμιας εκπαίδευσης» και «Τριτοβάθμιας εκπαίδευσης» με διάρκεια συνεχόμενης ανεργίας μεγαλύτερη ή ίση των 12 μηνών οι άνεργοι του εκπαιδευτικού επιπέδου «Δευτεροβάθμιας εκπαίδευσης» συγκεντρώνουν μεγαλύτερο ποσοστό σε όλους τους μήνες του πρώτου εξαμήνου του έτους 2021.
- Μεταξύ των ανέργων των εκπαιδευτικών επιπέδων «Χωρίς εκπαίδευση», «Υποχρεωτικής εκπαίδευσης (έως 3<sup>η</sup> Γυμνασίου), «Δευτεροβάθμιας εκπαίδευσης» και «Τριτοβάθμιας εκπαίδευσης» με διάρκεια συνεχόμενης ανεργίας μικρότερη των 12 μηνών οι άνεργοι του εκπαιδευτικού επιπέδου «Δευτεροβάθμιας εκπαίδευσης» συγκεντρώνουν μεγαλύτερο ποσοστό σε όλους τους μήνες του πρώτου εξαμήνου του έτους 2021.

### **Κατά Υπηκοότητα**

- Η πλειοψηφία των εγγεγραμμένων ανέργων είναι «Έλληνες Υπήκοοι» σε όλους τους μήνες του πρώτου εξαμήνου του έτους 2021 στο σύνολο της χώρας.
- Το ποσοστό που αναλογεί στους «Έλληνες Υπήκοους» ανέργους με διάρκεια συνεχόμενης ανεργίας μεγαλύτερη ή ίση των 12 μηνών είναι μεγαλύτερο από το ποσοστό που αναλογεί στους «Έλληνες Υπήκοους» ανέργους με διάρκεια συνεχόμενης ανεργίας μικρότερη των 12 μηνών σε όλους τους μήνες του πρώτου εξαμήνου του έτους 2021.
- Το ποσοστό που αναλογεί στους «Υπηκόους χωρών της Ευρωπαϊκής Ένωσης» ανέργους με διάρκεια συνεχόμενης ανεργίας μικρότερη των 12 μηνών είναι μεγαλύτερο από το ποσοστό που αναλογεί στους «Υπηκόους χωρών της Ευρωπαϊκής Ένωσης» ανέργους με διάρκεια συνεχόμενης ανεργίας μεγαλύτερη ή ίση των 12 μηνών σε όλους τους μήνες του πρώτου εξαμήνου του έτους 2021 εκτός από τον μήνα

Ιούνιο σε σχέση με τους ανέργους με διάρκεια συνεχόμενης ανεργίας μεγαλύτερη ή ίση των 12 μηνών.

- Το ποσοστό που αναλογεί στους ανέργους «Υπηκόους τρίτων χωρών» ανέργους με διάρκεια συνεχόμενης ανεργίας μικρότερη των 12 μηνών είναι μεγαλύτερο από το ποσοστό που αναλογεί στους «Υπηκόους τρίτων χωρών» ανέργους με διάρκεια συνεχόμενης ανεργίας μεγαλύτερη ή ίση των 12 μηνών σε όλους τους μήνες του πρώτου εξαμήνου του έτους 2021.
- Μεταξύ των ανέργων «Έλληνες Υπήκοοι», «Υπηκόοι χωρών της Ευρωπαϊκής Ένωσης» και «Υπήκοοι τρίτων χωρών» με διάρκεια συνεχόμενης ανεργίας μεγαλύτερη ή ίση των 12 μηνών οι άνεργοι «Έλληνες Υπήκοοι» συγκεντρώνουν μεγαλύτερο ποσοστό σε όλους τους μήνες του πρώτου εξαμήνου του έτους 2021.
- Μεταξύ των ανέργων «Έλληνες Υπήκοοι», «Υπήκοοι χωρών της Ευρωπαϊκής Ένωσης» και «Υπήκοοι τρίτων χωρών» με διάρκεια συνεχόμενης ανεργίας μικρότερη των 12 μηνών οι άνεργοι «Έλληνες Υπήκοοι» συγκεντρώνουν μεγαλύτερο ποσοστό σε όλους τους μήνες του πρώτου εξαμήνου του έτους 2021.



## Γενικά Συμπεράσματα της Έκθεσης

Το Α' εξάμηνο 2021, ο αριθμός των εγγεγραμμένων (αναζητούντων και μη αναζητούντων εργασία) ανήλθε στα 1.085.256 άτομα κατά μέσο όρο, εμφανίζοντας μείωση κατά 60.587 άτομα ή 5,29% σε σύγκριση με τα αντίστοιχα μεγέθη του 2020 (1.145.843 άτομα). Μεγάλη μείωση παρουσίασε ο αριθμός των εγγεγραμμένων τους τρεις τελευταίους μήνες του εξαμήνου σε σύγκριση με το προηγούμενο έτος (κατά 86.000 άτομα ή 7,26% τον Απρίλιο, 149.792 άτομα ή 12,88% τον Μάιο και 177.451 άτομα ή 15,76% τον Ιούνιο). Αυτό οφείλεται στο υψηλότερο ισοζύγιο της απασχόλησης που σημειώθηκε το 2021 και που πιθανά σχετίζεται με τις προσδοκίες των επιχειρήσεων για κανονικοποίηση της οικονομικής λειτουργίας τους στο β' μισό του 2021, λόγω της εφαρμογής του εμβολίου σε μεγάλο μέρος του πληθυσμού που θα επέτρεπε την επανάκτηση της κανονικότητας στην κοινωνική και οικονομική ζωή, αλλά και στην εκτενέστερη εφαρμογή της τηλεργασίας βάσει της εμπειρίας που είχε αποκτηθεί από την πρώτη υγειονομική κρίση του 2020. Όπως μαρτυρούν τα στοιχεία της ΕΡΓΑΝΗ (Έκθεση Απριλίου 2021, πιν.1), το ισοζύγιο της απασχόλησης τον Απρίλιο 2021 ήταν θετικό κατά 33.210 άτομα (126.362 προσλήψεις – 93.152 αποχωρήσεις) έναντι του θετικού ισοζυγίου απασχόλησης κατά 7.205 άτομα (48.555 προσλήψεις – 41.350 αποχωρήσεις) τον Απρίλιο 2020, αλλά και το διάστημα Ιανουαρίου – Απριλίου 2021 το ισοζύγιο απασχόλησης ήταν θετικό κατά 81.942 άτομα (425.960 προσλήψεις – 344.018 αποχωρήσεις) έναντι αρνητικού ισοζυγίου κατά 27.149 άτομα (512.791 προσλήψεις – 539.940 αποχωρήσεις) για το ίδιο διάστημα το 2020.

Οι περιφέρειες Αττικής και Κεντρικής Μακεδονίας συγκεντρώνουν το 52,02% του συνόλου των εγγεγραμμένων (32,93% και 19,09% αντιστοίχως) και ακολουθούν οι περιφέρειες: Δυτικής Ελλάδας (7,14%), Κρήτης (6,72%), Θεσσαλίας (6,25%), Ανατολικής Μακεδονίας και Θράκης (5,27%), Νοτίου Αιγαίου (4,44%), Στερεάς Ελλάδας (4,26%) και Πελοποννήσου (4,19%).

Οι μακροχρόνια άνεργοι ήταν 609.277 άτομα κατά μέσο όρο, αποτελούσαν το 56,14% του μέσου όρου των αναζητούντων και μη αναζητούντων εργασία και σε σύγκριση με το αντίστοιχο του Α' εξαμήνου 2020 (583.505 μακροχρόνια άνεργοι) εμφάνισαν αύξηση κατά 25.772 άτομα ή 4,42%. Οι περιφέρειες Αττικής και Κεντρικής Μακεδονίας συγκεντρώνουν το 36,33% και 20,75% του συνόλου των μακροχρόνια ανέργων αντιστοίχως και ακολουθούν οι περιφέρειες: Δυτικής Ελλάδας (8,14%), Θεσσαλίας (6,87%), Ανατολικής Μακεδονίας και Θράκης (5,54%), Στερεάς Ελλάδας (4,47%).

Ο μέσος αριθμός επιδοτούμενων ήταν 181.576 άτομα, μειωμένος κατά 20.209 άτομα ή 10% σε σύγκριση με το αντίστοιχο του Α' εξαμήνου 2020 (201.785 επιδοτούμενοι). Το ποσοστό των επιδοτούμενων στο σύνολο των εγγεγραμμένων που αναζητούσαν<sup>6</sup> εργασία κυμάνθηκε από 20,62% έως 23,59% από Ιανουάριο έως Απρίλιο, 8,09% τον Μάιο, 8,30% τον Ιούνιο. Οι επιδοτούμενοι που προέρχονται από τα τουριστικά επαγγέλματα, τους τέσσερις πρώτους μήνες του εξαμήνου αποτελούσαν το 46% – 49% του συνόλου των επιδοτούμενων, ποσοστό που μειώνεται σημαντικά τους δύο τελευταίους μήνες (19,20% τον Μάιο, 8,52% τον Ιούνιο). Οι επιδοτούμενοι που προέρχονται από τα αγροτικά<sup>7</sup> επαγγέλματα τους τέσσερις πρώτους μήνες αποτελούσαν το 6,12% -7,21% του συνόλου επιδοτούμενων με αντίστοιχο ποσοστό 4,93% τον Μάιο, 1,78% τον Ιούνιο. Οι οικοδόμοι αποτελούν το 0,90% -2,85% του συνόλου και οι εκπαιδευτικοί<sup>8</sup> το 0,36% - 1,08%. Οι επιδοτούμενοι άνεργοι που προέρχονται από τους υπόλοιπους κλάδους οικονομικής δραστηριότητας αθροιστικά, τους τέσσερις πρώτους μήνες του εξαμήνου αποτελούν το 41% – 46% του συνόλου, 72,68% τον Μάιο, 86% τον Ιούνιο.

Οι γυναίκες αποτελούν το 65,37% των ανέργων, κυμαίνονται από 594.231 άτομα τον Ιούνιο έως 706.312 τον Ιανουάριο και σε ποσοστό 54,50% – 63,71% είναι μακροχρόνια άνεργες (378.573 – 389.774 άτομα). Οι άνδρες αποτελούν το 35% – 37% των ανέργων, κυμαίνονται από 314.823 (Ιούνιο) – 418.620 (Ιανουάριο) άτομα και το ποσοστό μακροχρόνια ανεργίας τους κυμαίνεται από 43,48% – 55,08% (173.406 – 182.871 άτομα). Επομένως, οι γυναίκες αποτελούν τα 2/3 των ανέργων και των μακροχρόνια ανέργων.

Οι εγγεγραμμένοι άνεργοι ανήκουν επί το πλείστον στις μέσες παραγωγικές και τις μεγαλύτερες ομάδες των ηλικιών. Το 36% (319.334 – 403.204 άτομα) του συνόλου ανήκει στην ομάδα ηλικιών 30-44 ετών, το 25% (222.981 – 272.272 άτομα) είναι 45 – 54 ετών και το 18% – 20% (179.537 - 201.735 άτομα) στις ηλικίες 55-64 ετών. Από τις νεότερες ηλικίες, οι άνεργοι των 25-29 ετών αποτελούν το 10% (86.523 – 118.753 άτομα) και οι άνεργοι των 20-24 ετών το 6% (48.027 – 73.954 άτομα).

Οι μεγαλύτερες ομάδες ηλικιών καταγράφουν υψηλότερα ποσοστά μακροχρόνιας ανεργίας. Στις πολυπληθείς ομάδες ηλικιών 30-44 και 45-54 ετών, το 48% - 59% και 54% – 65% αντιστοίχως είναι μακροχρόνια άνεργοι. Στις ομάδες ηλικιών 55-64 το ποσοστό μακροχρόνιας

<sup>6</sup> Από το σημείο αυτό και μέχρι το τέλος του κειμένου, η ανάλυσή μας βασίζεται στους εγγεγραμμένους αναζητούντες εργασία.

<sup>7</sup> Εποχικά απασχολούμενοι που απολύθηκαν από επιχειρήσεις μεταποίησης/διαλογής αγροτικών προϊόντων.

<sup>8</sup> Ωρομίσθιοι και αναπληρωτές.

ανεργίας ανέρχεται στο 63% – 70,64%. Στους νέους 25-29 και 20-24 ετών το ποσοστό μακροχρόνιας ανεργίας ανέρχεται στο 35% – 44,50% και 24% – 31,84% αντιστοίχως.

Το 47% των ανέργων (417.664 – 529.218 άτομα) είναι δευτεροβάθμιας εκπαίδευσης και σε υψηλό επίσης ποσοστό 28% (253.269 – 320.445 άτομα) είναι υποχρεωτικής<sup>9</sup> εκπαίδευσης. Τριτοβάθμιας εκπαίδευσης είναι το 15% - 17% (152.543 – 174.537 άνεργοι). Το 9% των ανέργων (85.578 – 100.732 άτομα) στην κατηγορία των “χωρίς εκπαίδευση”, αφορά πρωτίστως τους ανέργους για τους οποίους κατά την εγγραφή τους στο μητρώο του ΟΑΕΔ δεν κατέστη δυνατό να καταχωρηθεί το εκπαιδευτικό τους επίπεδο<sup>10</sup> και δευτερευόντως τους ανέργους που δεν έχουν ολοκληρώσει την πρωτοβάθμια εκπαίδευση. Οι πολυπληθείς ομάδες των ανέργων δευτεροβάθμιας και υποχρεωτικής εκπαίδευσης είναι μακροχρόνια άνεργοι σε ποσοστό 50% - 62% και 55% - 66% αντιστοίχως. Οι άνεργοι τριτοβάθμιας εκπαίδευσης είναι μακροχρόνια άνεργοι σε ποσοστό 47% - 55%.

Το 86% - 88% των ανέργων είναι Έλληνες πολίτες (797.906 – 963.463 άνεργοι), σε ποσοστό 10% -12% (91.434 – 131.842) είναι υπήκοοι Τρίτων χωρών και σε ποσοστό 2% - 3% (19.714 – 29.627) είναι υπήκοοι χωρών της Ευρωπαϊκής Ένωσης. Μακροχρόνια άνεργοι είναι το 53% – 63% των Ελλήνων υπηκόων, το 33% – 44% των υπηκόων Τρίτων Χωρών και το 36% – 52% των υπηκόων χωρών της Ευρωπαϊκής Ένωσης.

<sup>9</sup> Απολυτήριο της 3ης Γυμνασίου.

<sup>10</sup> Ως επί το πλείστον αφορά αλλοδαπούς που για διάφορους λόγους (προβλήματα στην επικοινωνία λόγω άγνοιας της γλώσσας ή δυσκολίες αντιστοίχισης του επιπέδου των σπουδών τους στις κυκλικές βαθμίδες της εκπαίδευσης).

<b>Υπόμνημα</b>
<p><b><u>Κοινοί:</u></b> Περιλαμβάνονται οι άνεργοι που προέρχονται απ' όλους τους κλάδους οικονομικής δραστηριότητας, πλην αυτών που εντάσσονται στις λοιπές κατηγορίες, και των οποίων η σχέση εργασίας ήταν αορίστου χρόνου. Ακόμα περιλαμβάνει τους άνεργους που απασχολήθηκαν στους αναφερόμενους τομείς με σύμβαση ορισμένου χρόνου και δεν εντάσσονται σε μία από τις λοιπές κατηγορίες.</p>
<p><b><u>Οικοδόμοι:</u></b> Όσοι απασχολούνται στον κατασκευαστικό κλάδο και ασφαλίζονται στον κλάδο εργατοτεχνιτών - οικοδόμων του ΙΚΑ - ΕΤΑΜ.</p>
<p><b><u>Εποχικοί Τουρισμού:</u></b> Περιλαμβάνονται στην κατηγορία αυτή οι εποχικοί από ξενοδοχειακές, τουριστικές, επισιτιστικές επιχειρήσεις συνεχούς ή εποχικής λειτουργίας. Οι συγκεκριμένοι άνεργοι μπορούν να απασχολούνται σε μία ή περισσότερες συνεχείς σεζόν.</p>
<p><b><u>Εποχικοί Λοιποί (Αγροτικά):</u></b> Περιλαμβάνονται στην κατηγορία αυτή οι εποχικοί μιας ή περισσότερων σεζόν που απολύθηκαν από επιχειρήσεις μεταποίησης/διαλογής αγροτικών προϊόντων.</p>
<p><b><u>Εκπαιδευτικοί:</u></b> Περιλαμβάνονται στην κατηγορία αυτή οι ωρομίσθιοι και οι αναπληρωτές εκπαιδευτικοί.</p>
<p><b><u>Λοιποί:</u></b> Περιλαμβάνονται στην κατηγορία αυτή οι απολυθέντες λόγω επίσκεψης, λόγω απόλυσης από μεταφερόμενες ή συγχωνευόμενες επιχειρήσεις, λόγω διακοπής λειτουργίας επιχείρησης.</p>